



いずみおおつ

CONTENTS (主な目次)

令和3年 泉大津市成人式	2	健康のページ	14
新図書館「シープラ」が始めた新しい取り組みを紹介	5	子育て応援ひろば	16
オリアム随筆賞が決定しました！	8	市役所からのお知らせ 情報かわら版	21

令和3年
2021

2

No.729



今月の
表紙

感謝と新たな決意を胸に (成人式／2・3ページ)

市民レポーター 羽田野

緊急事態宣言発令中！！

不要不急の外出や移動を自粛し、3密の回避、手洗い・消毒の徹底をお願いします ※詳しい対策は4ページに掲載



この節目を将来について考える良き機会と捉え、これまで私たちを支えてくれた家族、友達、先生、地域の人たちに感謝することを忘れず、社会の一助となるべく日々精進することをここに誓います。
(一部抜粋要約)

誓いの言葉
新成人代表 おおた みなみ 多田 南美さん
成人式という一つの節目を迎えた今日、こうして同級生と再会することができ、大変嬉しく思っています。同級生の中には、職業に従事している人、学業に励んでいる人など立場はさまざまですが、一人一人が自分の行動に責任を持ち、社会の一員として常に向上心をもって前進する覚悟です。
現在、私は幼児教育を学んでいます。あらゆる人とのコミュニケーションの積み重ねで培われる信頼関係や、学校教育における知識など多くのことを学び、これからの社会の形成者として必要とされる基本的な資質を養うことの大切さや難しさを感じながら、日々勉学に励んでいます。
この節目を将来について考える良き機会と捉え、これまで私たちを支えてくれた家族、友達、先生、地域の人たちに感謝することを忘れず、社会の一助となるべく日々精進することをここに誓います。
(一部抜粋要約)



1月11日に市立総合体育館で泉大津市成人式が行われました。
今年は、新型コロナウイルス感染症の拡大防止のため、入り口での検温や手指消毒の徹底、密集を避けるため式典のライブ配信や時間短縮、2部制で開催、ドローンを使用した記念写真の撮影など感染症対策を講じたうえで実施しました。当日は、約680人の新成人が式典に参加し、新成人はそれぞれの想いを胸に、成人として歩み始めました。

泉大津市 成人式



誓いの言葉
新成人代表 梶原 小梅さん かじはら こうめ
本日は、成人を迎えた私たちの門出に、このように素晴らしい式典を開催していただき誠にありがとうございます。新型コロナウイルス感染症が猛威をふるう中、友達と話ができること、学校に行き学ぶこと、当たり前だったことへの有難さを痛感しています。
現在、私は看護を学んでいます。この厳しい状況において、最前線で活躍している先輩の姿を目の当たりにし、社会に貢献することの大切さや難しさを感じています。まだまだ先の見えない状況で必要とされているのは、私たち新成人のような若者のエネルギーではないでしょうか。
私たちはこの20年間で、多くの人に支えられ、成長することができました。これからは、今まで支えてくれた家族、友達、先生、地域の人たちに感謝するとともに、社会の一員として誰かの支えとなるよう、日々精進することを誓います。
(一部抜粋要約)



今年、開館予定！

問合せ 生涯学習課（図書館整備担当）

新図書館「シープラ」 開館に向けた、新しい取り組みを紹介♪

「シープラが誕生!!」リーフレット作成！
その一部を紹介します♪



全貌は、泉大津駅広報ラックや新図書館設計分室のほか、
現在の図書館を含めた「まちぐるみ図書館」※の
各施設で配布中のリーフレットをめくってみてください☆

※まちぐるみ図書館とは…

図書館を中心に、市内小中学校、公民館ほか生涯学習施設などと連携し、各施設に書籍や絵本を充実させたり、または新たに配置することで、市民が必要なときに本に触れ、自ら学ぶ機会を得られる仕組みづくりのこと

WEB サイト「夢の中ラジオ」配信中！

泉大津で活躍する、いろいろな人の「夢中なこと」「ハマりごと」を聞いています♪

ラジオでのお話は、開館後の企画につなげちゃう！
要チェック！



シープラの各種 SNS を開設！

シープラの情報はこちらから♪フォローお願いします☆

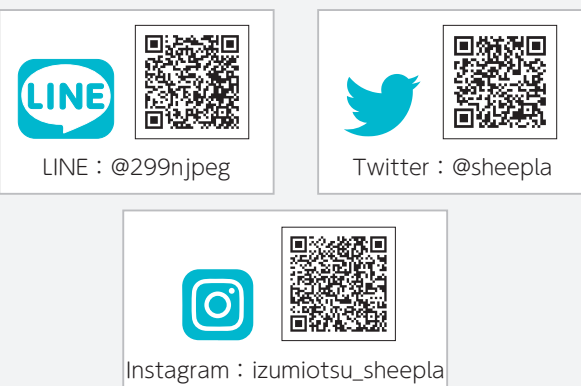

2月7日まで

緊急事態宣言発令中

大阪府に1月14日から2月7日まで緊急事態宣言が発令されました。皆さんの健康と命を守るため、不要不急の外出は控えてください。

！ 不要不急の外出・移動は自粛

※医療機関への通院、食料・医薬品・生活必需品の買い出し、必要な職場への出勤、屋外での運動や散歩など健康の維持のために必要なものは対象外

！ 特に、午後8時以降の不要不急の外出自粛を徹底

！ 新型コロナの最新情報はホームページで

新型コロナウイルス関連情報は、随時更新されます。公共施設の開館状況などの最新情報は、市ホームページでご確認ください。



▼FM いずみおおつ 85.5MHzでも放送！

新型コロナの最新情報を毎朝7時30分から放送しています。ぜひお聞きください。

！ 発熱などの症状がある場合



市では、市医師会・和泉保健所と協力して、感染の疑いがあると判断された人にPCR検査を実施しています。

▼PCR検査までの流れ

- ①まず、かかりつけ医に電話で相談
※かかりつけ医のいない場合は、広報12月号に折り込みのピンクのチラシの対応医療機関をご覧ください。最新情報は、QRコードからご確認ください
- ②医師がPCR検査を必要と判断した場合、医療機関でPCR検査容器を受け取る
- ③自宅などで唾液を採取し、検査容器を回収窓口（保健センター屋外指定場所）へ提出
※検査結果は、医療機関から連絡があります。

▼休日、祝日について

下記の新型コロナ受診・相談センターに連絡してください。

■各種電話相談窓口

▶緊急事態措置コールセンター

・営業時間短縮の要請内容に関する詳細、個別店舗について営業時間短縮要請対象施設に該当するか、感染防止宣言ステッカーに関することなど
☎ 06・4397・3268（平日の午前9時～午後6時）

▶新型コロナ受診・相談センター

休日や祝日などに急に症状が悪化した場合

▶大阪府営業時間短縮協力金に関するコールセンター

・協力金に関すること
☎ 06・6210・9525（午前9時～午後7時）
※日曜日、祝日を除く
※2月8日から申請開始予定

☎ 06・7166・9911（24時間対応）

※土・日曜日、祝日も対応



2月21日(日) 日曜早朝集団がん検診を実施します

日曜日の早朝から
受けられると好評です

今年度2回目のがん検診は「胃がんリスク検査」を100人対象に行います。第1回目は、20.8%の人が精密検査の受診が必要という結果になりました。「胃カメラは苦しそうで受けたくない」、でもピロリ菌は気になるという人。「胃がんリスク検査」は採血(血の検査)だけで胃の状態がわかる検査です。あなたの健康を守るために、がんの早期発見に役立つ検診をぜひ利用してください。

なお、下記に該当する人は、「胃がんリスク検査」の検査対象とならない場合があります。

- ①過去にピロリ菌の除去をしたことがある。
- ②現在、食道・胃・十二指腸の疾患で治療を受けている。
- ③胃酸分泌抑制剤、特にプロトンポンプ阻害薬を2か月以内に服用している。
- ④胃を切除したことがある。
- ⑤腎不全もしくは透析中である。

日 時	2月21日(日) 午前7時30分～10時(予約制)
場 所	市立病院
対 象	40歳以上の市民(平成29年4月以降に胃がんリスク検査を受けていない人)
自己負担額	自己負担額 500円(来院時支払い) ※生活保護受給対象者は自己負担金が免除。 検査当日に生活保護受給証明書を持参
検査内容	血液検査(ヘリコバクター・ピロリ菌抗体検査およびペプシノゲン検査)
募集人数	100人程度
申 込	2月1日(月)～9日(火) 午前9時～午後5時(土・日曜日を除く)に市立病院予約センター(☎32・5489) ※先着順の電話予約
問 合	市立病院医事課(☎32・5622) ※中止の場合は事前に連絡します。

検査は
採血だけです！



「大腸がん検診」を同時受付！！

今回、日曜早朝集団がん検診をご予約された人へ大腸がん検診の検査容器を同封します。

対象：40歳以上の市民(令和2年4月以降に大腸がん検診を受けていない人)
自己負担額：500円(来院時支払い)
※生活保護受給対象者は自己負担金が免除、検診当日に生活保護受給証明書を持参

市立病院看護師、大阪コロナ重症センターから帰着

昨年の12月11日～28日までの間、大阪市住吉区にある「大阪コロナ重症センター」に派遣されていた市立病院の看護師2人が、1月7日に南出市長に帰着の報告を行いました。

「大阪コロナ重症センター」は、新型コロナウイルス感染症の感染拡大に伴い急激に増加する入院患者を受け入れるため、大阪府が重症者向けに整備した臨時施設ですが、センターの稼働に必要とされる看護師が不足していることから、市立病院に対しても大阪府から職員派遣の依頼があり、2人はこれに応じて2週間を超える同センターでの勤務に従事しました。

南出市長は、同センターでの勤務を無事に終えて、最前線の現場での勤務の状況を報告した2人に対し、「極度の緊張を強いられる厳しい環境下で、市を代表して勤務を遂行された2人に敬意と感謝を表します」とねぎらいの言葉を述べました。

募集！市立病院 非常勤職員(会計年度任用職員)を募集！

※採用日 令和3年4月1日～

①医事課事務職員

業務内容 医事課業務(診療報酬請求業務など)、診療アシスタント(診療記録代行入力、診断書などの文書作成補助業務など)
募集人数 若干名 ※医事業務の経験者は優遇
勤務時間 【月～金曜日】
①午前8時30分～午後3時15分
②午前8時45分～午後3時30分
給与 年収 約180万円～(期末手当含む)
※期末手当(年2回予定)が満額の場合の見込み

②患者送迎従事者

業務内容 患者の送迎業務
資格 普通自動車免許
募集人数 若干名
勤務時間 シフト制 週3日程度の勤務
【月・水・金曜日】
①午前7時45分～午後0時45分
②午後0時45分～5時45分
【火・木・土曜日】
①午前7時45分～午後0時45分
※送迎業務が完了しない場合は、業務終了時まで時間外勤務あり。また、年末年始・祝日などもシフトによる勤務あり。
給与 時給1,080円

【①②共通項目】

申込期間 2月1日(月)～19日(金)
選考方法 書類選考・面接試験
※試験日は後日連絡します。
提出書類 履歴書(写真付)

郵送先 〒595-0027 下条町16番1号
泉大津市立病院 医事課 宛
※必ず封筒には「医事課事務職員希望」または「送迎業務希望」を朱書きで明記。

③診療放射線技師

業務内容 診療放射線技師業務
資格 診療放射線技師資格
募集人数 1人
勤務時間 週30時間
【月～金曜日】午前8時45分～午後5時の間の6時間以上
給与 年収 約214万円～(期末手当含む)
※期末手当(年2回予定)が満額の場合の見込み

④薬剤師

業務内容 薬剤師業務
資格 薬剤師免許
募集人数 1人
勤務時間 週30時間
【月～金曜日】午前8時30分～午後5時の間で実働6時間
給与 年収 約225万円～(期末手当含む)
※期末手当(年2回予定)が満額の場合の見込み

【③④共通項目】

申込期間 2月1日(月)～19日(金)
選考方法 書類選考・面接試験
※試験日は書類選考通過者に後日連絡。
提出書類 泉大津市立病院会計年度任用企業職員採用
①試験申込書 ※市立病院ホームページからダウンロードまたは市立病院7階総務課でも配付
②資格を有することを証する書類の写し

郵送先 〒595-0027 下条町16番1号
泉大津市立病院 総務課 宛
※必ず封筒には「希望職種(放射線技師)」または「希望職種(薬剤師)」を朱書きで明記。

その他、各種手当、社会保険など詳細については、市立病院ホームページ内「採用情報」より、各職種の募集要項をご覧ください。



在宅医療って聞いたことがありますか？

「在宅医療」とは、身体の機能が低下し、通院が困難な人の自宅に医師が訪問して行う医療です。
在宅で療養する最大の長所は、「住み慣れた環境で生活ができる」ということにあります。

<在宅医のある1日>

(午前)
8時45分 出勤
9時 外来診療
.....
(午後)
1時 午前の外来診療終了
2時 訪問診療に出発
定期訪問【4～5件/日】 看護師同行
※必要時には定期外の往診もあり
4時45分 帰院
5時 夕方の外来診療
8時 夕方の外来診療終了

～ご家族の声～

がんの末期と診断された母が病院から住み慣れた家に帰って来て、先生に訪問診療してもらい、家族に囲まれた最期を迎えられてよかったです。

訪問診療の様子



◆在宅医療講演会のご案内◆

『えっ、最期まで家におれるの？あなたの疑問にお答えします』

日時 3月25日(木) 午後2時～3時

場所 ベルセンター、オンライン講演：一隅を照らす庵（川端医院 第2待合室）

対象 泉大津市・忠岡町に在住または在勤の人

講師 川端 徹先生（川端医院）

申込・問合 3月1日(月)から泉大津市地域包括支援センターへ電話（☎21・0294）
または来所で先着順申込

◆同じ内容で忠岡町でも開催◆

日時 3月15日(月) 午後2時～3時

場所 忠岡町役場 南館2F ふれあいホール

対象 泉大津市・忠岡町に在住または在勤の人

講師 真嶋 敏光先生（真嶋医院）

申込・問合 2月12日(金)～26日(金)に忠岡町地域包括支援センターへ電話（☎32・0294）または来所で先着順申込



在宅医療や各種イベントについて詳しくは
イカロスネット 泉大津
検索

第9回 泉大津市 **オリアム** ^{エッセイ} 随筆賞 が決定しました！

衣服や繊維製品にまつわる思い出、感動したことなどをテーマとしたエッセイで「繊維のまち・泉大津」を広くPRするために創設した第9回「泉大津市オリアム随筆賞」の受賞作品が、海外を含む全国から応募のあった382点の作品の中から選考されました。選考は、難波利三氏、有栖川有栖氏、玉岡かおる氏、吉村萬喜氏の4氏により行われ、白熱した議論が交わされました。「オリアム随筆賞（最優秀賞）」を含む上位6作品と、特別賞である「泉大津市長賞」を最終決定し、上位3作品は『大阪春秋・春号』（令和3年春発行）に掲載される予定です。

また、3月28日(日)には、テクスピア大阪で受賞者の表彰式および選考委員をパネリストに迎えた文学フォーラム「オリアムエッセイ教室2021」の開催を予定しています。

問合 地域経済課

■第9回「泉大津市オリアム随筆賞」受賞者一覧(敬称略)

泉 泉大津市民

※令和2年12月25日時点

賞	賞金	作品タイトル	氏名	年齢※
最優秀賞（オリアム随筆賞）	50万円	どんぐりコロコロ	梅田純子	62
優秀賞	5万円	白いタオル	久多里スマ子	73
優秀賞	5万円	虹色の座布団	中村実千代	66
佳作	3万円	着ることのなかったセーター	山田幸夫	72
佳作	3万円	織姫の涙	和田真理子	59
佳作	3万円	姉手ずからの茶羽織	家森澄子	82
泉大津市長賞	市特産品	福引き	野崎真弓	63

受賞作全文は
こちらから



■選考委員4氏による選評

難波利三氏

●オリアム随筆賞『**どんぐりコロコロ**』。女性の患者同士ならではの思いやりがカラフルで具体的に描かれ、暗く深刻なはずの場面が明るく浮かび上がる。単なる回想にとどまらず、どんぐり帽への感謝の気持ちと、今尚それが患者達に希望を与え続けているであろうという、想像の広がり心地よく伝わってくる。
優秀賞『**白いタオル**』。白いタオルを通して教育とは何であるかを見事に書き切っている。こういう教師が増えることを願いたくなる。同『**虹色の座布団**』。毛糸の座布団にまつわる亡母への、思慕の念が行間に溢れる。同僚の「小さく手を叩いた」がさり気なく光る。佳作『**着ることのなかったセーター**』。妻が着てセーターが蘇るラストに泣かされる。同『**織姫の涙**』。初めて終わりの祖母の言葉に、人の幸せとは何かを考えさせられる。同『**姉手ずからの茶羽織**』。姉の慈愛が胸を打つ。泉大津市長賞『**福引き**』。素直な文章が好ましい。

有栖川有栖氏

●最優秀賞作『**どんぐりコロコロ**』は、がんと闘う人たちの間でリレーされるどんぐり帽子のぬくもりが確かに伝わってくる。帽子をユーモラスな題名にうまくつなげましたね。
優秀作の『**白いタオル**』と『**虹色の座布団**』の作者は、はからずも揃って元学校の先生。前者は教師の喜びが丁寧に描かれ、後者は虹色をしたお手製の座布団カバーにこめられた母心に心が温まる。佳作は三編。『**着ることのなかったセーター**』は「編むことができて満足やったんよ」という母の言葉に救いと真実を感じた。亡き祖母への想いを綴った『**織姫の涙**』には構成の妙があり、技巧的にも優れている。『**姉手ずからの茶羽織**』は、強き姉の像がくっきりと鮮やかだ。市長賞の『**福引き**』は、ささやかな幸運を両親が「一筋の光を見た思いがしたのではなかったか」と想像する作者に共感した。

玉岡かおる氏

●初めて選考に参加しましたが、クオリティの高さに感心。今回はコロナを書いた作品が多いのかと思いきや、織り・編むにからめたあたたかな作品が多く、なごみました。
最優秀賞の『**どんぐりコロコロ**』はそのきわみ。不安を抱える人を優しく導くニットキャップが、長く引き継がれますように。優秀賞の『**白いタオル**』は、一人の生徒に注ぐ新米教師の初心が印象深く、こんな先生が増えてほしい。同『**虹色の座布団**』も、お母さんのせいっぱいの愛と、それを大切に受け止めてがんばる筆者の熱が伝わりました。佳作『**着ることのなかったセーター**』、思春期の男子にはありがちですね。『**織姫の涙**』は、おばあさんが好きだった人のこと、もっと聞いておいてほしかったなあ。『**姉手ずからの茶羽織**』は、今お姉さんがどうしているのか気になりました。市長賞『**福引き**』、また泉穴師神社に行けばいいことがありますよ。どれも優しいまなざしで織り上げられ、読んで温かくなる作品ぞろいでした。

吉村萬喜氏

●最優秀賞『**どんぐりコロコロ**』は、北條民雄の「いのちの初夜」に通じる重いテーマを、どんぐりさんの襲名というユーモラスな空気で包み込んだ作者の眼差しに打たれた。
優秀作『**白いタオル**』。子供の反抗の真の理由に肉薄する教師の熱意と、その熱意に応えた父親が息子のために布袋に込めた思いが感動的だった。同『**虹色の座布団**』。作者の母親に寄せる思いが、辛いことも多かった作者の教員時代を支えた母の座布団を通してよく伝わってきた。佳作『**着ることのなかったセーター**』。最後まで優秀作と競り合った。妻がセーターを着たのが良かった。同『**織姫の涙**』。好きな人を諦めて人に尽くす人生を全うした祖母の、有り得たであろう別の人生を思った。同『**姉手ずからの茶羽織**』。妹の人生を思い、時代に抗った姉の気丈さと優しさが心に残った。市長賞『**福引き**』。福引を引き当てた娘に光を見出した、苦労人の両親に涙。

お役に立ちます！地域の元気な高齢者

～誠意・責任・安全を心がけ仕事に従事します～

仕事の依頼から支払いまでの流れ

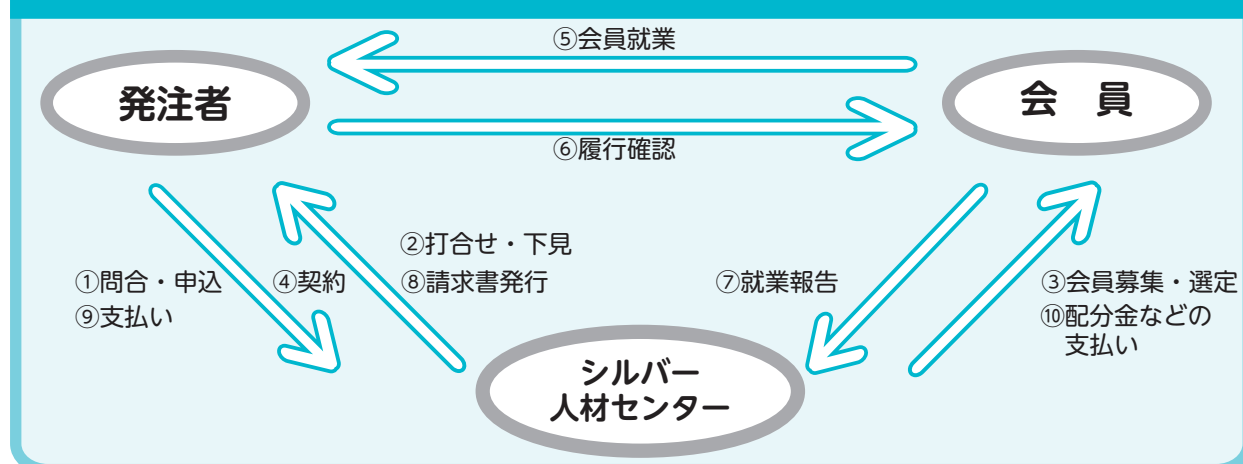

- ① 問合・申込 仕事の内容や金額など、条件が合えばご依頼ください
- ② 打合せ・下見 詳細を伺い、必要があれば現場を確認します
※車の運転や危険・有害・高所での作業はできません
- ③ 会員募集・選定 登録会員の中から条件に合った会員を選びます
※登録データ検索や、事務局便り・掲示板にて募集します
- ④ 契約 発注者とシルバー人材センターで契約を取り交わします
※仕事の内容により『請負・委任』『派遣』の2種類の契約方法があります
- ⑤ 会員の就業 会員は、契約内容に沿って就業します
- ⑥ 履行確認 作業確認書または勤務実績表を確認し、押印またはサインをします
- ⑦ 就業報告 会員は、履行確認された作業確認書などを事務局へ提出します
- ⑧ 請求書の発行 作業確認書などに基づいて請求金額を算出し、請求書を送付します
- ⑨ 契約金の支払い 請求書到着後、期日までにお支払いください
※振り込みの場合、手数料はお客様の負担となります
- ⑩ 配分金などの支払い 契約金受領後、毎月定めた日に会員へ支払います



公益社団法人 **泉大津市シルバー人材センター**

☎23・1007 ファクス 33・7540

〒595-0026 東雲町9番12号 メール iotsu-sc@jasmine.ocn.ne.jp



シルバー人材センター

会員募集中



- ▷市内在住で60歳以上の働く意欲のある人なら登録できます（平均年齢74歳）
- ※事前に入会説明会の受講が必要です
- ▷登録会員数950人（男性582人／女性368人）
（令和2年12月1日現在）

あなたの時間・あなたの経験を活かしてみませんか！



シルバー人材センターではこのような仕事をしています

屋内・外作業

- 屋内外の軽作業
- 屋内外の清掃
- 除草（手引・機械刈）
- お墓の掃除
- 空き屋などの状況確認など

専門技術・技能

- 経理事務
- 障子の張り替え
- 植木剪定 など

福祉・家事・育児サービス

- 高齢者施設などでの洗い場・配膳
- 通院・入院の付き添い
- 買い物、食事の支度・後片付け
- 話し相手、家の掃除
- 子どもの送迎（徒歩・バス）など

※ほかに、さまざまな種類の仕事があります。詳しくは入会説明会でご案内します。

考えよう・人権



最

近おじいちゃんや、おばあちゃんの物忘れが増えてきている、退院後の生活や介護について悩みがある、身体が少し弱くなってきた一人暮らしが不安など、皆さんの心配ごとや悩みごとに応える相談窓口が地域包括支援センターです。

地域包括支援センターは
高齢者の総合相談窓口です

地域包括支援センターは市役所の東側にある「ベルセンタ」内にあり、保健師、社会福祉士、主任ケアマネジャーなどの専門職が、高齢者の相談を無料で受けています。

【よくある事例①】

夫婦二人暮らしの夫から、「最近妻が『誰かにお金を盗られた』と言うようになった。病院で調べてもらおうと妻に勧めたが聞いてもらえない」と相談がありました。そこで、地域包括支援センターの『認

知症初期集中支援チーム』が訪問して本人の状態を把握し、受診方法について助言しました。夫が「自分も一緒に受診するから」と声をかけをし、検査を受けることができました。検査結果は、脳の萎縮はあったようですが、治療の必要性はありませんでした。その後、妻は認知症の予防のために運動を始め、夫も少し安心できたとのことでした。

得たうえで、翌日、コーディネーターがAさんの自宅に訪問し、意向を確認すると「心安らかに最期を迎えたい」とのことでした。歩くことが困難なことから買い物や頼みごとを依頼されたため、介護保険を申請し、ケアマネジャーについてもらいました。病状を考慮し、介護サービスの利用と訪問診療を受けながら自宅で安らかに最期を迎えられました。

一人暮らしのAさんが、病院の外来で検査した結果、がんの末期と診断されました。担当医は入院を勧めましたが、Aさんは在宅での療養を希望していました。病院は、地域包括支援センターに設置している在宅医療と介護の連携を支援するコーディネーターに相談しました。本人の了承を

市長のうごき

2月の主な予定

- 3日(火) ※()内は場所
泉北環境第1回定例会(泉北環境)
- 9日(火)
泉北水道第1回定例会(泉北水道)
- 18日(木)
厚生文教委員会協議会(市役所5階)
- 19日(金)
総務都市委員会協議会(市役所5階)
- 24日(水)～3月19日(金)
市議会第1回定例会(市役所5階)
- その他、自治・都市関係会議など出席(16件)

12月の主な動き

●12月15日(火)

12月13日に行われた市長選挙後、初めて登庁しました。市民の皆さんや市職員を前に「非常に気が引き締まる思いです。新図書館の開館、市民会館跡地の有効活用、市制80周年、そして市立病院の再編に皆さんと協力して、次世代に引き継いでいける泉大津を一緒につくっていききたい」と挨拶しました。

また、幹部職員には「新型コロナウイルス感染症が長引き、経済や家計に影響が出てきている。大きな流れを見据えて、変化を起こして先手を打っていくことが非常に大事になる。皆さんには、変化を起こすことを恐れることなく、果敢にチャレンジしていただきたい。すべては市民の皆さんと、これからの泉大津のため。泉大津市役所で働くことに誇りを持ってもらい、皆さんと一緒に前に進めていきたい」と訓示しました。



登庁時の挨拶の様子



幹部職員への訓示の様子

図書館だより 2月

- ☎32・0562
- 開館時間 午前9時30分～午後7時(土・日曜日、祝日は午後5時まで)

くらやみきんしの国(えほん)



くらやみが怖い王さまは、みんなにくらやみは悪いものだと思わせ、くらやみを禁止してしまいました。人工太陽が照りつけ、夜がなくなってしまうと、いったいどんなことがおこるでしょう…？
エミリー・ハワース＝ブース さく

どうしてなくの？(えほん)



ある日マリオは、お母さんに「ぼくたち、どうしてなくの？」とたずねました。お母さんは、どうしてなくのか、いくつものことを話してくれて…。なくことがたいせつだと伝える絵本。
フラン・ピンタデーラ 文

もしもトイレがなかったら(児童書 中学年)



もしもトイレがなかったらどうする？自分の健康を守るため、地域に住む人々が安心して衛生的に暮らすために大切な「トイレ」について、災害時のことや昔の事などを交えながら解説する。

加藤 篤 著

歴代作曲家ギャラ比べ(一般書)



“クラシック音楽の父”バッハから、20世紀に活躍したストラヴィンスキーまで、大作曲家41人を取り上げ、彼らがどうやっていくら稼いだのか、現代の日本円に換算しながら明らかにする。

山根 悟郎 著

にほんの行事と四季のしつらい(一般書)



正月、節分、五節供、盆、彼岸…。大切な折節の行事にこめられた折りのかたち「しつらい」。古くて新しい和の暮らしや節目節目の迎え方、意味やいわれを、美しい写真とともに紹介します。

広田 千悦子 著

- 英語で読み聞かせ会 2月9日(火) 午前10時～(約40分)
- おはなし会 2月20日(土) 午後3時～(約30分)

- 赤ちゃんのためのおはなし会 3月4日(木) 午前11時～(約30分)
- 映画会 3月6日(土) 午後2時～(25分)「がんばれ！ルルロロ」

2月の休館日
1・2・8・12・15・22・24

「本の手帳」10冊達成おめでとう！※50冊の読書で「本の手帳」1冊が完成します

500冊よめたね
おめでとう！

きたがわ 北川 さん(楠小学校)
やまぐち 大地 さん(条東小学校)
山口 結依子 さん

読んだ本を記録するための「本の手帳」を10冊達成しました。おめでとうございます！
これからも素敵な本との出会いがありますように。



泉大津市集団けんしん予約

救急、急病などいざというときの連絡先

●泉大津市消防本部 ☎22・0119
●泉州北部小児初期救急広域センター ☎072・443・5940
●救急安心センターおおさか ☎#7119 または 06・6582・7119

けんしんのお知らせ 場所・問合せ 保健センター

健診名	健康診査(無料)	特定健康診査(無料)
日時	2月28日(日)、3月3日(水)・4日(木) 午前9時～11時30分	
対象	16～39歳の市民 (S56.4.1～H17.3.31生まれ)	40～74歳の市国保加入者 (75歳誕生日前日～S56.3.31生まれ)
健診内容	問診・身体計測・血圧測定・検尿・血液検査(最大16項目)・診察	問診・身体計測・血圧測定・検尿・血液検査(最大16項目)・心電図・診察
持物	健康保険証	①特定健康診査受診券 ②国保被保険者証(保険証)
申込方法	予約なし (直接会場までお越しください)	電話または窓口、ウェブにて要予約

※健診前10時間以上はできるだけ水以外の飲食物をとらないようにしてください。

検診名	40歳以上市民向け 胃がん・大腸がん・肺がん検診
日時	3月3日(水) 胃がん・大腸がん・肺がん(すべて午前) 3月4日(木) 胃がん(午前)・大腸がん・肺がん(午前・午後)
対象	40歳以上の市民で、まだ今年度の胃がん・大腸がん・肺がん検診を受診していない人
検診料	1つの検診につき500円
検診内容	胃がん検診(胃部X線撮影) 大腸がん検診(便潜血反応検査) 肺がん検診(胸部レントゲン直接撮影)
申込方法	電話または窓口、ウェブにて要予約

※駐車場には限りがあります。

40歳以上の市民向け 胃がんリスク検査

日時 2月28日(日)、3月3日(水)・4日(木) 午前9時～11時30分

場所 保健センター

対象 40歳以上の市民(生涯1回限り)※3月31日現在の年齢です。

ただし、次の人は対象外です。

●過去にピロリ菌の除菌をしたことがある人

●現在、食道・胃・十二指腸の疾患で治療を受けている人

●胃酸分泌抑制剤、特にプロトンポン

プ阻害薬を服用している、または2か月以内に服用していた人

●胃を切除したことがある人

●腎不全、もしくは透析中の人

自己負担額 500円

検査方法 血液検査(ペプシノゲン検査とヘリコバクター・ピロリ菌抗体検査)

申込・問合せ 保健センターへ事前申し込み。※市内指定医療機関でも受診可。詳しくは、広報4月号中綴じの「令和2年度成人保健予定表(保存版)」をご覧ください。

健康相談のお知らせ

相談	場所	日程	電話による健康相談も受け付けています。
一般健康相談 (予約不要)	保健センター	月～金曜日 午前9時～午後5時	【日程】月～金曜日(祝日除く) 【時間】午前8時45分～午後5時15分

楽笑会(楽しみながら笑顔になれる健康づくりの会) 予約制

時間 午前の部:10時～11時30分、
午後の部:1時30分～3時

対象 65歳以上の市民

定員 会場の大きさにより変わります。詳細はお問い合わせください。

内容 生活に役立つ話や軽い体操など

持物 上靴(会場による)、当日の朝の体温を伺います。

申込・問合せ 2月10日(水)から高齢介護課へ電話または窓口にて

	日程	開催場所
2月	16日(火)午前	旭長寿園
	16日(火)午後	東港長寿園
	18日(木)午前	北曽根公民館
	19日(金)午後	南公民館
	25日(木)午前	板原長寿園
	25日(木)午後	虫取自治会館
3月	8日(月)午前	なぎさ住宅集会所
	9日(火)午前	条南長寿園
	9日(火)午後	豊中町公民館
	10日(水)午後	松之浜長寿園
	11日(木)午前	千原公民館

骨粗しょう検診

日時 3月2日(火)・21日(日) 午後

3月15日(月) 午前・午後

場所 保健センター

対象 40歳以上の女性市民で、まだ今年度の骨粗しょう症検診を受診していない人

自己負担額 500円

内容 骨密度の測定

申込・問合せ 電話または窓口、ウェブにて要予約



らくらく運動教室プラス

いつまでも健康的な生活を送るために健康状態を確認し、健康運動指導士と、より健康な状態を目指しましょう。

日時 3月11日(木) 午前

場所 保健センター

定員 先着20人

内容 ①フレイル・サルコペニアチェック
②あしゆび力測定
③体組成測定
④健康運動指導士によるアドバイス
申込・問合せ 保健センター窓口または電話

ココフレア 無料体験ミニレッスン

簡単なエクササイズです。

日時 2月の毎週月曜日 午後5時30分～5時50分

場所 ココフレア

定員 先着8人(15歳以上、中学生を除く)

申込・問合せ 各日レッスン開始時間までにセントラルスポーツジムスタ24 泉大津 (☎20・6730)

ココフレア 「簡単ピラティス&ヨガ」

日時 2月11日(祝) 午前10時30分～11時

場所 ココフレア

対象 60歳以上(医師による運動制限のない人に限ります)

定員 先着8人

申込・問合せ 2月1日(月)～10日(水)にセントラルスポーツジムスタ24 泉大津 (☎20・6730)



和泉保健所からのお知らせ ☎41・1342

▷肝炎ウイルス検査(府ホームページをご覧ください)

▷HIV・クラミジア・梅毒検査(第2・4水曜日午前11時まで)と相談

▷骨髄バンクドナー登録申込み窓口(電話・和泉保健所ウェブ)

▷こころの健康相談(電話予約制)

▷CD・DVDなどの貸し出し

2月の祝日歯科急病診療医院

▷2月11日(祝) 八木歯科クリニック(豊中町1-8-8 ☎23・0252)

▷23日(祝) 濱田歯科医院(旭町20-5 ☎32・0913)

受付は、午前9時30分～11時30分、午後1時～4時で、初診料が必要です。受診の際は、必ず電話確認のうえご来院ください。

コラム 知ってトクする 元気になれる! 健康アップ大作戦!

冬の体調管理、できていますか? ～あったかスープレシピもご紹介～

問合せ 健康づくり課(保健センター)

■簡単!あったかスープレシピをご紹介



<材料2人分>

・大根…40g ・にんじん…30g
・玉ねぎ…40g ・トマト…1個 ベーコン…2枚
・コンソメ…1個 ・もち麦…大さじ1
・輪切唐辛子…5～6個 ・水…400ml ・塩…少々

<作り方>

①大根、にんじん、玉ねぎ、トマト、ベーコンを1cm程度に角切り。
②鍋に水と材料、コンソメ・もち麦・輪切唐辛子を入れて火にかけ、もち麦が柔らかくなったら、塩で味を調整。

スープは比較的簡単に作れ、食材から溶け出した栄養素も残らず取ることができる優等生レシピです。食事で体調を整えて元気に過ごしましょう。



子育て応援課からのお知らせ



各種相談・健診の日程

市ホームページ、子育て応援アプリで開催状況をご確認ください。乳幼児健診・歯科健診については、個別通知を郵送します。



予防接種

■ロタ・BCG・ヒブ・小児用肺炎球菌・B型肝炎・四種混合・MR（麻しん風しん混合ワクチン）・水痘・日本脳炎・不活化ポリオ・二種混合・子宮頸がん予防

市内指定医療機関で個別接種。広報いずみおおつ4月号「令和2年度 母子保健予定表（保存版）」をご覧ください。
※子宮頸がん予防ワクチンは、平成25年6月14日より、積極的な接種勧奨が差し控えられていますが、接種を希望者は定期接種として予防接種が受けられます。対象者は小学校6年生から高校1年生相当年齢の女子です。現在高校1年生相当年齢の人は、令和3年3月31日までの接種期間となります。詳細は厚労省のホームページをご参照ください。



母子健康手帳をお忘れの場合は接種することができません。また、予防接種を受ける際は、必ず接種後の副反応について理解したうえで、接種するようにしてください。



育児相談・子育て広場

相談名	対象	日時
7か月児相談	R2年7月生	3月2日(火) 午後1時30分～2時30分受付
乳幼児育児相談会 (身体計測・相談)	就学前の乳幼児	3月2日(火) 午後2時30分～3時受付
ほっとー思まんま・食のサロン (食に関する相談・アドバイス)	就学前の乳幼児	3月2日(火) 午後1時30分～3時
母乳育児相談 (予約制)	母乳育児を希望する 女性とその家族	2月24日(火) 午後1時～3時30分
ぴよぴよくらぶ ※タッチケア (赤ちゃんマッサージ)	1か月～1歳未満 の親子（定員20人）	3月1日(月) 午前10時30分～11時30分 ※3月1日(月) 午前10時～10時30分

場所 保健センター



ベビーCooking（離乳食講習会）

対象	日程	時間
R2年9月生	2月26日(金)	午後1時30分～3時

場所 保健センター ※今月都合が悪い場合、来月でも可
定員 20人
申込 子育て応援課あんしんサポート係

15歳未満の子どもが休日に病気になったら…
泉州北部小児初期救急広域センター
(岸和田市荒木町1-1-51 ☎072・443・5940)



乳幼児健診

健診名	対象	日程
4か月児健診	R2年10月生	2月24日(火)
乳児後期健診	9か月～1歳未満	指定医療機関でお受けください 受診票は4か月児健診時配布
1歳6か月児健診	令和元年7月21日～ 8月10日生	2月18日(木)
	令和元年8月11日～ 8月31日生	3月9日(火)
3歳6か月児健診	H29年7月生	2月17日(火)

場所 保健センター 受付時間 個別に通知します。



よい歯を育てる会（歯科健診）

対象	日程	受付時間
2歳児	H31年2月生	2月25日(木)
2歳6か月児 (育児相談会)	H30年8月生	2月12日(金)
3歳児	H30年2月生	2月16日(火)

場所 保健センター 個別に通知



発達相談

発達相談員が個別に相談をお受けします（予約制）。



たまごクラス（両親学級）

コース	内容	日時
すくすくコース	赤ちゃんのお世話体験 子育て情報	3月7日(日) 午前10時～正午

場所 市役所3階大会議室
対象 妊娠中の市民とそのパートナー（定員15組）
申込 子育て応援課あんしんサポート係
※お子さん連れの参加はご遠慮ください。

【受付】▷土曜日…午後5時～10時 ▷日曜日・祝日、年末年始（12月29日～1月3日）…午前9時～午後10時
※正午～午後1時と午後4時～5時は受け付け不可
なお、休日の救急診療は市消防本部（☎22・0119）へ

子育てしやすいまち泉大津



子育て応援ひろば

子育てに役立つ情報を掲載しています。

お得で便利な
情報がたくさん！
いずみおおつ子育て
応援アプリ

アプリのダウンロードはこちらから！



Android版



iOS版



地域子育て支援センター（かみじょう認定こども園 乳児棟内）からのお知らせ

☎23・0012（駐車場は数台利用可）

おやこ広場に出かけてみませんか？

広い室内で遊ぶ「たんぽぽ」、赤ちゃんだけの日の「赤ちゃんルーム」、戸外で遊ぶ「おひさま広場」があります。公園へ行くように気軽にお出かけください。子育て相談もしていただけます。

	月	火	水	木	金	土
午前9時30分～11時30分	赤ちゃんルーム タッチケア 計測実施	たんぽぽ	たんぽぽ	たんぽぽ	おひさま広場 9:30～10:30 11:30～0:30	たんぽぽ
午後1時～3時	赤ちゃんルーム タッチケア 計測実施	たんぽぽ	たんぽぽ	たんぽぽ	たんぽぽ	おひさま広場 1:30～2:30

※日曜日、祝日、5日(金)午後のたんぽぽはお休みです。
※要予約。市ホームページ・子育て応援アプリでご確認ください。



※赤ちゃんルームは1歳未満児対象です。兄弟の同伴はご遠慮ください。
※おひさま広場は雨天閉場です。室内開催もありません。

保育あり

～運動のプロから学ぶ～ 働き盛りの筋トレ講座

効果的な運動で、引き締まったカラダを手に入れよう！
運動不足を実感している人必見。
個人、仲間やご夫婦一緒にでも参加OKです。

日時 2月28日(日) 午後1時30分～3時
場所 保健センター
対象 市内在住の人
定員 18人（保育定員先着3人）

保育料 1人500円

内容 ▷運動指導士による効果的な筋トレの実践
▷体組成測定機を使用した筋肉量のチェック

申込・問合せ 2月2日(火)から保健センター窓口または電話（☎33・8181）にて



にんじんサロンからのお知らせ☎21・6555

★保育付き「読書タイム」

お子さんを預けて読書の時間を作りませんか？

日頃なかなかゆっくりと読書の時間をとれない保護者の皆さんが、図書館で本を読んでいる間、にんじんサロンで保育ボランティアスタッフがお子さんをお預かりします。趣味の本をゆっくり読んでみたり、情報収集したり…。子育てから少し離れて自分の時間を過ごしてみませんか？

日時 2月26日(金) 午前10時～正午
場所 図書館（受付は2階にんじんサロン）
定員 先着5人
一時保育 6か月以上の未就学児
申込・問合せ 2月10日(火)～16日(火) 午前9時30分～午後4時30分までに直接または電話でにんじんサロンへ

相談事例

申し込んだのは模倣サイトだった

事例1 大手家具販売店のサイトと思い、安くなっていたソファベッドを申し込んだ。商品が届かないので、大手家具販売店に電話をかけたところ「それは当社を装った偽サイトだ」と言われた。自分が申し込んだのは大手家具販売店のサイトをコピーした模倣サイトだったようだ。

事例2 インターネット通信販売で人気のゲーム機を申し込み、代金を振り込んだが、商品が送られてこない。通信販売サイトもなくなっていて業者に連絡がつかない。

格安をうたう模倣サイトにご注意！

詐欺サイト、特に模倣サイト（有名メーカーなどの正規サイトそっくりの偽サイト）によるトラブルが増えています。詐欺サイトの被害に遭ってしまうと被害回復が困難な場合がほとんどで、個人情報盗み取られ、さらなる被害にあう可能性もあります。

【最近の詐欺サイトの特徴】

- 正規サイトそっくりの模倣サイトが増えている。
- 通常の価格に比べてあまりにも「安い」場合は詐欺サイトの可能性が高い。
- 日本語の表記がおかしいと分かるものもあるが、注文確認メールや決済完了メールの段階で不自然な日本語になっている場合がある。
- サイトの画面上で決済ボタンを押しても受け付け完了の返信メールが届かない、キャンセルしようと思ってもキャンセルボタンが見当たらない場合がある。
- 商品が届かない、全く違う商品が届く、注文したものと違う商品が海外から届く場合がある。
- サイト上に事業者の住所や電話番号などが記載されていない。記載されている会社概要などが正規サイトのコピーである場合もある。

～こんなサイトには御注意！～

URL が不自然 → <http://www.〇△×□-shop.com>

字体(フォント)に通常使用されない旧字体が混じっている

極端に値引きされている

住所が番地まで記載されていない

電話番号がなく、連絡先がEメールしかない

会社概要
〇〇ショップ販売店
住所: 東京都千代田区
連絡先: 〇〇@abc.com

支払方法が銀行振込みのみ

機械翻訳したような不自然な日本語表現がある。

■ 支払方法について
銀行振込
■ 送料・配送について
送料無料! 三日か五日届けます!

出典：消費者庁ウェブサイト
https://www.caa.go.jp/policies/policy/consumer_policy/caution/internet/trouble/internet.html

スポーツ (問合せ) 総合体育館 ☎33・1200
ファクス 33・1202

エンジョイ!

スポーツに関する募集やイベントなどのお知らせです。

泉大津レッドシャークス (少年軟式野球) 選手募集

活動日 土・日曜日、祝祭日
活動場所 穴師小学校および市内グラウンド ほか
対象 市内および周辺地域在住の小学生(男女)
月会費 4,000 円(兄弟割あり二人目以降 3,000 円)(別途スポーツ安全保険 800 円/年)
問合せ 西野 ☎090・5067・7523)

ホームページ <http://izumiotursharks.89dream.jp/>

体験・見学は随時受付中!
投げる・打つ・捕る・走るの基本練習から始めるので初心者でも大丈夫!



泉大津バトンクラブ発表会

幼児から社会人まで、毎週日曜日に楠小学校で練習しています。
発表会で日々の成果を披露するのでぜひ見に来てください。
※部員も募集中です! 見学・体験も随時行っています。
日時 3月28日(日) 午後2時～
場所 府立臨海スポーツセンター
問合せ 藤里 ☎090・4762・4742)

総合体育館からのお知らせ

■トレーニングジム ～3つのおすすめポイント～

- ① 講習なしで誰でも使えます!
- ② 初めての人でもスタッフが丁寧に教えます!
- ③ リニューアルしたての綺麗なジムで、コロナ対策もばっちり!

■パーソナルトレーニングサービス開始!

専門スタッフから1対1で教えてもらえるパーソナルトレーニングもあります。
※詳細は総合体育館まで。



令和2年度 総合体育館スポーツ教室

	教室名	曜日	時間
子どもの部	ポップリズムジャンプ	金	午後3時40分～4時10分 午後4時20分～5時05分 午後5時15分～6時
	親子で楽しむ運動あそび	土	午前9時30分～10時30分
おとなの部	ZUMBA	火	午後7時15分～8時
	ピラティス	土	午後0時15分～1時
		金	午前9時15分～10時

■ヨガ体験会

日時 2月4日(木)・11日(祝)・25日(木)
▷午前9時30分～10時30分
▷午前10時45分～11時45分

※申し込み方法・日程・受講料などの詳細は、ホームページよりご確認ください。



▷インストラクター募集中!

ヨガ、エアロ・スポーツけん玉・その他何でも大丈夫…あなたの得意を活かしてみませんか?
問合せ 総合体育館

◇関係機関連絡先(市外局番 0725)◇	教育支援センター……………☎31・4460
市役所……………☎33・1131	図書館……………☎32・0562
消防本部……………☎21・0119	織編館……………☎31・4455
市立病院……………☎32・5622	池上曾根弥生学習館……………☎20・1841
市民活動支援センター（おづぶらざ）……………☎24・9016	勤労青少年ホーム……………☎32・6432
にんじんサロン……………☎21・6555	南公民館……………☎33・1764、FAX33・1300
総合福祉センター……………☎23・1390	北公民館……………☎23・0505、FAX23・0566
高齢者保健・福祉支援センター（ベルセンター）……………☎21・0294	総合体育館……………☎33・1200
	保健センター……………☎33・8181
	地域子育て支援センター……………☎23・0012



マイナンバーカードの
時間外交付窓口について

マイナンバーカードの交付
通知はがきが届いた人で、市役
所開庁時にマイナンバーカー

市長選挙	
投票者	2万 3,093 人
投票率	37.80%
候補者	当選
	南出けんいち 1万 5,457 票
	畠田ひろし 7,410 票

12月13日に行われた泉大津
市長選挙において、現職の南
出賢一氏が当選しました。任
期は、1月13日から令和7年
1月12日です。

当日有権者数は、6万108
6人で選挙結果は次のとおりで
す。

泉大津市長選挙の結果



2月の支払日は、2月15日
(月)です。10月～1月分が支給
対象になります。支払通知書
については、令和2年度現況
届を提出された人に当該年度
分の支払予定を記載し送付し
ています。なお、支給額など
に変更があった場合は改めて
通知します。

問合せ 子育て応援課

問合せ 危機管理課

問合せ 環境課

問合せ 環境課

児童手当の2月期支払い

問合せ 市民課

問合せ 市民課

問合せ 市民課

問合せ 市民課

問合せ 市民課

問合せ 市民課

問合せ 市民課

問合せ 市民課

問合せ 危機管理課

問合せ 危機管理課

問合せ 危機管理課

問合せ 危機管理課

Jアラート伝達訓練

問合せ 危機管理課

問合せ 危機管理課

問合せ 危機管理課

問合せ 危機管理課

問合せ 危機管理課

問合せ 危機管理課

問合せ 危機管理課

問合せ 危機管理課



問合せ 環境課

問合せ 環境課

問合せ 環境課

問合せ 環境課

問合せ 環境課

問合せ 環境課

問合せ 環境課

問合せ 環境課

問合せ 環境課

問合せ 環境課

問合せ 環境課

問合せ 環境課

おおつ物語

日本人と牛 (5) ～はたらく牛～

田畑を耕すことは大変な重労働です。そこで、牛に犁
という農具をつけ挽かせるようになりました。現在では
食用のイメージが強い牛ですが、長い間、人と共にはた
らく労働力として利用されていました。

牛が列島に入ってきた古墳時代（いまから 1500 年
前）、古墳を造営する際の大きな石や木材を運ぶための
労働力として利用されていた可能性があります。

その後の時代にはじまった都の造営でも荷運びのため
に牛や馬が多く利用されていました。藤原京の発掘調査
では、資材運搬用の運河から大量の牛や馬の骨が見つ
かっています。重いものを運んでいた痕跡が残る馬骨も
あり、重労働をさせられていたことがうかがえます。

本市でも、60 年ほど前までは牛や馬などの家畜が農
耕や荷運びに多く利用され、身近な動物でした。昭和
30 年代頃からトラクターやコンバインなどの農業機械
が導入されたことにより、人と共にはたらく動物たちの
姿は、まから消えていきました。

今回は日本人と牛 (6) をお送りします。
〔問合せ〕生涯学習課

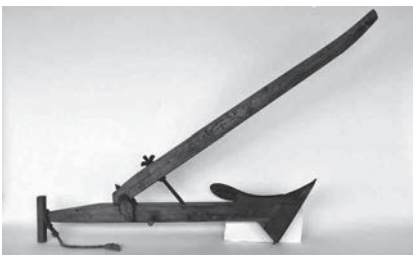

昭和時代の犁(からすき)



犁を挽く牛と農夫

文化財へのいざない

池上曾根弥生学習館

☎20・1841 FAX 20・1866 ※月曜休館
開館：午前 10 時～午後 5 時（体験は午後 4 時まで）



◆六角凧をつくろう

日時／2月21日(日) 午後1時30分～

定員／先着 10 人 参加費／500 円

内容／伝統的な六角凧をつくります。つくった後はみんな
で体験の広場で凧揚げをします。

申込／2月7日(日)午前 10 時から電話予約

◆ガラス玉づくり（毎月実施）

日時／3月7日(日) 午前 10 時～、午後 1 時～

定員／午前・午後各先着 4 人 参加費／30g まで 500 円、
30g 超は一律 600 円 内容／バーナーでガラス棒を溶か
し、鉄芯に巻きつけてガラス玉を作ります。

申込／2月28日(日)午前 10 時から電話予約

◆伝統工芸士による堺の包丁講座

日時／3月7日(日) 午後 1 時 30 分～

定員／先着 10 人（聴講のみの場合は含まず）

参加費／500 円（聴講のみの場合無料）

内容／伝統工芸士による講演後、包丁の砥ぎ方教室を行
います。

申込／2月21日(日)午前 10 時から電話予約（聴講のみの
場合も要申込）

文化財関連施設の催し案内です。

施設情報は下記 QR コードからご覧ください。

休館

2月1日(月)、8日(月)、12日(金)、15日(月)、22日(月)、
24日(水)

◆カード織りでキーホルダーをつくろう

日時／3月14日(日) 午前 10 時～、午後 1 時 30 分～

定員／各先着 10 人 参加費／500 円

内容／正方形の厚紙を使った織物体験をします。カード
を回転させることで、模様のある平紐が織りあがります。

申込／2月28日(日)午前 10 時から電話予約

おり あむ かん 織編館

☎31・4455 FAX 31・4457 ※水曜休館



※常設展およびギャラリーは、閉室しました。

◆ふるさとの古文書講座 ～古文書読み解き編 2～

泉大津地域の古文書を用いて、江戸時代の村の暮らし
を読み解きます。

日時／2月12日(金) 午後 1 時 30 分～3 時 場所／テ
クスピア大阪 受講料／100 円 定員／先着 30 人

申込／2月1日(月)午前 10 時から電話予約

個人の市・府民税の申告受付について

（市役所からのお知らせ）の続き）
市・府民税の申告は、市役所で2月16日(火)～3月15日(月)

▽申告が必要な人

- 1月1日現在、市内在住で昨年中に次に該当する人
- ・雑損や医療費控除などを受けようとする
- ・自営業、農業、その他の事業を営んでいる
- ・未上場株式などの配当所得があった
- ・退職、転職した
- ・給与所得以外に所得がある、または2か所以上から給与を受けていた
- ・パートやアルバイトで一定の所得があった
- ・その他の所得があった
- なお、収入がなかった人でも、非課税通知書が必要な人は申告をお願いします。税務署へ確定申告される人は不要です。

▽公的年金などを受給している人

また、公的年金等に係る雑所得を有する人で、公的年金の収入金額が400万円以下、かつ、公的年金以外の所得金額が20万円以下に該当する場合は、所得税の確定申告書の提出が不要です。

前述の要件に該当する場合であっても、医療費控除や寄附金控除などによる所得税の還付を受ける場合は申告書を提出することができます。詳しくは、泉大津税務署にご相談ください（☎33・5601）。

所得税の申告が不要の場合でも、公的年金などの源泉徴収票に記載されていない控除（医療費控除、生命保険料控除など）について、市・府民税の申告をすることにより、市・府民税の所得控除を受けることができます。あります。

申告受付日時 2月16日(火)～3月15日(月)（土・日曜日、祝日を除く）午前9時～正午、午後1時～5時

申告場所 市役所1階101会議室

郵送申告のご協力願ひ 新型コロナウイルス感染症リスクを軽減するため、郵送による申告書提出をご利用ください。

特に、次の人については郵送による提出のご協力をお願いします。

いします。

- ・年末調整済みの源泉徴収票を持っている
- ・所得が公的年金などだけで、前年中の収入が155万円以下（昭和31年1月2日以降の生まれば105万円以下）
- ・障害年金、遺族年金、児童扶養手当等非課税所得のみ
- ・前年中に収入がなかった

郵送で提出される場合は、申告書に住所、氏名、電話番号など必要事項を記入・押印のうえ、源泉徴収票や控除証明書など必要書類を同封し、3月15日(月)までに送付してください。

※ファクス・メールは不可

宛先 〒595-1868 税務課市民税係 市・府民税申告受付担当

新型コロナウイルス感染症拡大防止のため、ご協力をお願いします。

- ・市役所出入口の消毒液で、手指の消毒をお願いします。
- ・申告会場へ入場する際には、マスクの着用をお願いします（着用されていない場合、入場をお断りすることがあります）。
- ・咳・発熱などの症状のある人や体調のすぐれない人は、来庁を控えてください。

・入場時に体温測定を実施します。体温が37度5分以上の場合は入場をお断りします。

問合 税務課

公園墓地は使用30年で返還時の還付金が0円

公園墓地、第4期募集の平成3年4月25日使用開始分が、4月24日で使用30年を迎えます。

使用開始日より30年を経過した時点で、返還時の還付金は0円となりますので、墓地の返還を検討されている人は、使用区画を原状回復のうえ、経過前に返還の手続きをお願いします。

問合 市民課

2月からは、**コーヨー泉大津店**も開始！

フードドライブにご協力を！



市と市社会福祉協議会は、一時的に食料を必要としている人への食の支援・食品ロス削減の取り組みとして、家庭で余っている食品を寄付していただくフードドライブを行っています。

毎月第3月曜日から翌日曜日に「ダイエーマルナカ泉大津店」と「コーヨー泉大津店」で寄付を受け付け、食の支援を必要としている人に無償で提供しています。今までに魚・焼き鳥などの缶詰、レトルトカレー、ホットケーキミックス、野菜ジュースなどを提供いただきました。ぜひ、皆さんもご協力ください。

問合 事務局 泉大津市社会福祉協議会（☎23・1393）

令和3年度 泉大津市非常勤職員（会計年度任用職員）

※任期 令和3年4月1日～令和4年3月31日

特別な試験対策不要！



募集要領など
くわしくは、こちら

を募集します！

学校図書館司書

小・中学校の学校図書館の運営などの充実のため、学校司書業務を行っていただきます。

資格 4月1日現在、65歳未満の人で、原則として、司書または司書教諭の資格を有する人、もしくは、平成28年4月1日～令和3年3月31日に、学校図書館での勤務経験が3年以上ある人

募集人数 11人

選考方法 提出書類による審査および面接試験（試験日は2月14日(日)）

勤務時間 週19時間

報酬・雇用条件など 「泉大津市会計年度任用職員採用試験要領」を参照

採用試験要領と申込書の配布 指導課窓口、市ホームページでもダウンロード可。

申込 2月1日(月)～8日(月)に、採用試験申込書および受験票、資格などの証明書（写）を指導課へ持参。

問合 指導課

特別支援教育に係る補助業務

小・中学校に在籍する重度障がい児の介助および教育的配慮を要する児童・生徒に対する補助などを行っていただきます。

資格 4月1日現在、65歳未満の人で、原則として、教員、看護師、保育士、介護職員初任者研修修了者（旧ヘルパー2級）以上のいずれかの免許、またはその他医療・福祉・教育関係の資格を有する人

募集人数 6人程度

選考方法 提出書類による審査および面接試験（試験日は2月28日(日)）

勤務時間 週29時間

報酬・雇用条件など 「泉大津市会計年度任用職員採用試験要領」を参照

採用試験要領と申込書の配布 指導課窓口、市ホームページでもダウンロード可

申込 2月1日(月)～19日(金)に、採用試験申込書および受験票、資格などの証明書（写）を指導課へ持参。

問合 指導課

博物館学芸員（古文書）

資格 ①4月1日現在で、65歳未満の人
②四年制大学で日本史など（歴史学・古文学・民俗学・考古学など）を専攻した人。またはこれと同等の専門的知識を有する人
③博物館学芸員資格を有する人（見込含む）

募集人数 1人程度

選考方法 筆記試験（専門試験）・面接試験（2月20日(土)）

勤務時間 週29時間

報酬・雇用条件など 泉大津市会計年度任用職員（学

芸員）採用試験要領を参照

採用試験要領と申込書の配布 生涯学習課窓口、市ホームページでもダウンロード可。

申込 2月8日(月)までに、申込書を生涯学習課へ持参、または郵送（2月8日(月)必着）

問合 生涯学習課

北公民館からの
お知らせ

（学習・講座）の続き

- ①筆ペン美文字講座
日時 2月26日、3月5日・12日 いずれも金曜日 午前10時～11時30分
対象 市内在住・在勤の人
定員 15人
受講料 1,200円（教材費込）
持物 筆ペンまたは筆、万年筆、鉛筆など・半紙またはコピー用紙・フェルト製下敷き（お持ちの人）・上履き
申込 2月5日（金）～
②リズム体操&簡単♪体幹トレーニング
日時 2月24日、3月3日・10日・17日・24日 いずれも水曜日 午後1時～2時
対象 市内在住・在勤の人
定員 10人
受講料 500円
持物 ヨガマットまたはバスタオル
申込 2月3日（水）から
③共通事項
申込方法 申込日の午前9時から受講料を添えて本人または家族が直接北公民館へ。受付開始時点で定員を超える場合は抽選になります。
子ども英会話クラブ見学会

3月5日（金）
市民消費者講座を開催！

- 消費者被害の手口は日々巧妙化し、電話やインターネットなどさまざまなきっかけで誰でも被害にあう可能性にあります。消費者被害を未然に防ぐためにも、最新の手口を知り、消費者として必要な知識を身につけましょう。
日時 3月5日（金） 午後1時～2時
場所 市役所3階大会議室
対象 市内在住・在勤・在学の人
定員 先着25人
テーマ まずはす巧妙化する悪質商法に注意！
申込 参加者の氏名、住所、電話番号、「市民消費者講座参加希望」と記入のうえ、はがき（必着）、ファクス、またはメールで人権くらしの相談課まで。
▽はがき 〒595-1868 人権くらしの相談課
▽ファクス 33-7780
▽メール syouhi@city.izumio.lg.jp
tsusaka.jp
締切 2月22日（月）
問合せ 人権くらしの相談課

のお知らせ

毎週土曜日、幼年長クラスから小6クラスが楽しく英会話を学んでいます。

- 日時 2月6日、3月6日 午後1時～6時30分（各クラス40分～50分）
場所 北公民館 2階会議室
※時間割および見学日以外を希望する人は ☎050・5857・0467（かわの）まで
問合せ 北公民館

大阪府

手話通訳者養成講座

- 手話をする必要とする聴覚障がい者のコミュニケーション手段を確保するため、手話通訳活動を行う「手話通訳者」の養成講座を実施します。
日時 5月から令和4年3月までの間に35回程度
場所 府内数か所の会場。詳細は募集案内をご確認ください。
定員 各会場10人程度（受講料定試験があります）
※テキスト代は実費負担。募集案内および申込書は2月下旬から障がい福祉課で配付。
問合せ （公社）大阪聴力障害者協会 ☎06・6748・0380

外国人のための職場
コミュニケーション講座

- やさしい日本語で、挨拶や言葉遣いなど、職場での基本のビジネスマナー、コミュニケーションについて楽しく学びます。
日時 2月23日（祝）、3月21日（日） 午後2時～3時30分
場所 テクスピア大阪 303会議室
定員 先着20人
費用 会費500円（資料代含む）
申込・問合せ つばさ国際交流クラブまで
☎090・5979・0328
▽ファクス 31・3661
▽メール wingint@2018@yahooco.jp
▽はがき 〒595-1002 旭町22-145 テクスピア大阪5F おづぶらぎ（泉大津市市民活動支援センター） つばさ国際交流クラブ宛

しごと・働くひと 応援コーナー

大阪労働局からのお知らせ
（☎ 06・6941・8940）

■中小企業にもパートタイム・有期雇用労働法が適用

4月1日から、中小企業にも「パートタイム・有期雇用労働法」および「同一労働同一賃金ガイドライン」が適用されます。

「同一労働同一賃金」の実現は、同一企業内の正規雇用労働者（無期雇用フルタイム労働者）と非正規雇用労働者（パートタイム労働者、有期雇用労働者）の間の不合理な待遇差を解消し、どのような雇用形態を選択しても納得が得られる処遇を受けられ、多様な働き方を自由に選択できるようにすることです。

中小企業の皆さんは、法およびガイドラインに沿った雇用管理の実現に向けた取り組みを進めてください。

府労働環境課（労働相談センター）からの
お知らせ（☎ 06・6946・2600）

■働き方改革推進オンラインセミナーを開催【事前申込】

今知っておきたい公的支援制度について

日時 2月9日（火） 午後2時～3時30分

定員 100人

申込 ピピっとネット（府ホームページ）

から申し込み

※セミナー終了後、個別相談あり（要予約）



↑申し込みはこちら

■労働相談

日時 2月8日（月）～12日（金）

平日 午前9時～午後0時15分 午後1時～8時

祝日 午後1時～5時

電話 労働相談 ☎06・6946・2600

セクハラ・女性相談 ☎06・6946・2601

テレワーク相談 ☎06・6946・2608

人権くらしの相談課からのお知らせ

■求職者セミナーを開催

求職者の就職に向けて、履歴書・職務経歴書の書き方やWeb面接術など、就活に役立つことをお話します。

日時 2月25日（休） 午後2時～3時30分

場所 市役所3階大会議室

対象 市内在住の人

定員 先着20人

申込・問合せ 人権くらしの相談課へ直接または電話で申し込み



関空ニュース

ホームページ <https://www.kansai-airport.or.jp/>

■「KANSAI AIRPORTS オンラインストア」をお楽しみください！

エアライングッズや空港オリジナルグッズを販売する「KANSAI AIRPORTS ONLINE STORE」がリニューアルオープンしました。関西エアポートグループ公式キャラクター「そらやん」や、関西3空港のオリジナルグッズをはじめ新商品を続々と追加していきますので、ぜひ一度サイトへ遊びに来てください。冬にぴったりのそらやんブランケットや、そらやんのモチーフが愛くるしいトートバッグやノート、関西3空港に就航中の航空会社とのコラボ商品など、思わず身に着けたい商品がきっと見つかるはずです。

季節に合わせたギフトセットや、ノベルティキャンペーンも実施していますので、この機会にぜひショッピングをお楽しみください。



詳しくはこちら→



■関西国際空港をご利用になられるお客様へのお願い

新型コロナウイルス感染症拡大防止のため、空港をご利用になられるお客様へのお願いです。皆さまのご理解とご協力をお願いいたします。

▷マスクの着用

ターミナルビルへご入館の際は必ずマスクを着用してください。

※乳幼児または着用が難しい理由のある人を除きます。

▷手洗い・消毒

手洗い、消毒液による手指の消毒を積極的に行ってください。

▷ソーシャルディスタンス

他のお客様との距離を確保してください。

保安検査場や、搭乗待合スペースなどにおいては、ソーシャルディスタンスを呼びかけるシールを張り付けています。

▷体調管理

発熱など体調不良の人はご来館をお控えください。

関西国際空港は、お客様に安心してご利用いただけるよう、お客様および従業員の安全を最優先に対策に取り組んでいます。

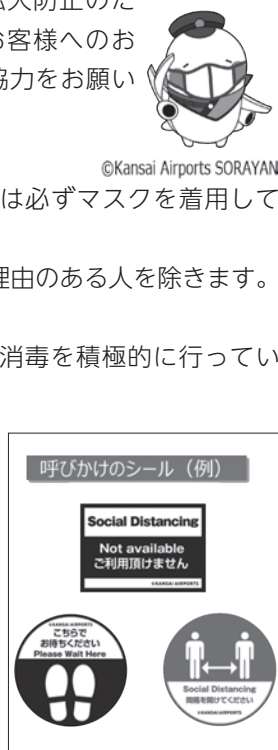

©Kansai Airports SORAYAN



詳しくはこちら→





その他の お知らせ (☎20・6778)

■あすとびっ！ワークショップ スポーツ万能キッズ

日時 2月11日(例) ①午前10時30分～11時30分 ②午後1時～2時
①足指ケアしながらあそぼう！

対象 2歳～年長と保護者
定員 申込先着10組

②とべる、楽しいなわとびレッスン

対象 年長～小学校3年生
定員 申込先着10人
参加費 500円

■親学習併設講座「親子で楽しむワークショップ」

①アロマストーン作りと座談会
アロマストーン作りに親子で挑戦。ストーンが出来あがるまでの時間、ゆったりハーブティーを飲みながら「卵をつかったワーク」で座談会
日時 2月14日(日) 午後2時～3時30分
②消しゴムはんこでグリーティングカード作り
親子で楽しくカード作りと、

座談会

日時 3月7日(日) 午前10時30分～正午

定員 各申込先着10組

■第24回 泉大津文化協会 員作品展

洋画・日本画・書・写真・陶芸・彫刻の展示をします。

日時 2月17日(水)～21日(日)
午前10時～午後6時(最終日は午後4時まで)

■企画展「泉大津市×和歌山大学によるSDGsの取組み」

市と和歌山大学が協働で実施してきたSDGsの取り組みを紹介

期間 2月25日(木)～3月7日(日)

■第5回おつこ寄席

おやこで楽しめる寄席が新登場！パペット落語でおなじみの笑福亭鶴笑さんによる、楽しい落語会。

SDGsへの取り組みで制作された「ゴミ怪獣」をお楽しみに！

日時 2月28日(日) 午後2時～入場料 ▼前日までの予約1000円 ▼当日1200円、中学生以下無料

1部は未就学児入場可。2部は不可。一時保育有(要申込)

■和ランチサロン

離乳食や子育ての話、栄養

令和2年分所得税の 確定申告について

開設期間 2月16日(火)～3月15日(月)(土・日曜日、祝日を除く)
相談受付時間 午前9時～午後4時(入場には「入場整理券」が必要)
※入場整理券は、会場当日配付しますが、LINEでの事前発行もしています。



国税庁
LINE アカウント

場所 テクスピア大阪1階
注意事項 ▼入場整理券の配付状況に応じて、早めに相談受付を終了する場合があります。

▼駐車場は有料です。
▼会場でご自身でスマホや申告書作成用パソコンを操作し、申告書の作成を行います。
▼会場では納税できません。

■申告書作成会場での感染症対策にご協力ください。

▼マスクを着用してください
(マスクを着用されていない場合、入場をお断りする場合があります)。
▼咳・発熱などの症状や体調のすぐれない人は、入場をお断りします。

▼会場内に筆記用具は用意していません。ボールペンや計算器具などをご持参ください。

■感染防止の観点から申告書作成会場に行かない選択も

申告書は、自宅から国税庁ホームページを利用して作成・送信ができます。



確定申告書
作成コーナー

■還付金の受け取り

還付金の受け取りは、申告者本人名義の口座へ振り込みます。

本人名義の口座でも、預貯金口座名義に店名、事務所名などの名称(屋号)が含まれている場合または名義が旧姓の場合は、振り込みができません。

ゆうちょ銀行に振り込みを希望する場合は、貯金総合通帳の記号番号のみを記載してください。

インターネット専用銀行は、特定の銀行を除いて、還付金の振り込みはできません。取引先のインターネット銀行へ問い合わせください。
問合 泉大津税務署(☎33・5601)

士を囲んでなんでも相談会！

日時 3月9日(火) 午前10時30分～午後0時30分

対象 未就学児と保護者

定員 申込先着12組

参加費 300円(おいしいランチ・おみやげ付)

■「アカデミー教室」受講生募集中！

入会金無料！受講料3か月前納制。無料体験・見学は一人一回(要予約)。見学のみの講座も有り。

▼自由な発想で水彩画を描く子どもアート教室

日時 毎週火曜日 午後3時30分～5時30分

受講料 1万7160円(12回)

▼ネイティブ子ども英会話

日時 毎週金曜日 午後4時50分～5時40分

受講料 2万4084円(12回)

▼KID's DANCE教室

日時 毎週水曜日 午後4時～5時

受講料 1万4520円(12回)

弥生文化博物館からの お知らせ

■冬季企画展「泉州を貫く軌跡」阪和電鉄全通90周年

阪和電気鉄道の会社設立から本線全通まで当時の資料を

NPO法人岸和田 健老大学44期生募集

岸和田健老大学は、自ら探し行動しようとするアクティブな高齢者によって作り上げられたシニア大学であり、生涯学習の場です。

授業日 毎週火曜日午前10時30分～午後4時、クラブ活動は毎日

場所 本学本部および岸和田市立福祉総合センターなど(駐車場はありません)

対象 55歳以上で通学可能な人

募集人数 通年男女50人

費用 学費月4000円(自治会費含む)入学寄付金5000円、クラブ費は別途必要

申込・問合 岸和田健老大学事務局(☎072・431・1575)

2月9日(火) 献血のお知らせ

日時 2月9日(火) 午前10時～午後4時30分

場所 ダイエーマルナカ泉大津店

※正午～午後1時まで休憩
問合 献血推進協議会(☎23・1393)

用いて、その歴史を巡る旅へ案内します。

日時 3月28日(日)まで開催中
午前9時30分～午後5時

場所 弥生文化博物館特別展示室

■冬季企画展講演会「阪和電鉄の痕跡を探る」

日時 3月6日(土) 午後2時～4時

場所 弥生文化博物館ホール
定員 ホール70人、サロンでのモニター中継30人

申込 2月20日(土)までに来館、または往復はがきにて

△共通事項△ 費用 入館料

場所・問合 弥生文化博物館(☎46・2162)

人形劇にチャレンジ 出演者募集

人形操作、台詞を言う演技者、楽器を使う演奏者と分けて、専門家の指導を受けながら人形劇を創作します。

公演日時 3月28日(日) 午前10時30分～11時30分

練習日 2月13日・27日、3月6日・13日・27日 いずれも土曜日 午後3時30分～5時30分

裁判所の調停委員による 民事調停手続き相談会

交通事故、貸・借金、近隣トラブル、損害賠償など民事調停利用に関する相談に応じます。

日時 ▼2月24日(水)：南海浪切ホール
▼3月24日(水)：和泉シティ

場所 高石市千代田公民館

対象 小学生

申込 氏名・学校名・学年・保護者氏名・連絡先を記入しメール p06cp04@yahoo.co.jpで申し込み

問合 NPO法人子育て支援グリーチョキパー(☎090・2102・2489)

「万博の桜2025」プロジェクト寄附のお願い

万博の桜2025実行委員会では、個人、法人の皆さんから寄附を募り、大阪府内を中心に2025本の桜を植樹し、大阪・関西万博を盛り上げる取り組みを進めています。寄附は1万円単位で、寄附者の名前を記したプレートに桜に取り付けます。

万博開催後も毎年花を咲かせ、大阪のまちを彩ると共に、人々の心にレガシーとして残していく本プロジェクトへのご協力をお願いします。



「万博の桜 2025」
詳しくはこちら

問合 万博の桜2025実行委員会事務局(☎06・4400・8736)

ラザ

いずれも午後1時～4時

問合 大阪民事調停協会(☎06・6363・3091)



大阪エヴェッサ
公式ホームページ



申込フォーム

3/6・7 B.LEAGUE 大阪エヴェッサ 市民応援デー

大阪エヴェッサは、大阪を拠点としたB.LEAGUEに所属するプロバスケットチームです。みんなで応援しませんか。市内在住・在学の小・中学生は無料です(高校生以上は有料)。

日時 3月6日(土)・7日(日)ともに午後3時5分試合開始(VS名古屋ダイヤモンドドルフィンズ)

場所 おおきにアリーナ舞洲

申込 申込フォームで3月4日(木)までに申し込み

問合 大阪エヴェッサクラブオフィスホームタウン担当(☎0120・937・625)

Ivent Information

イベント 情報

2/4・18 日本一の毛布のまち “地元還元セール”

これまで培ってきた技術が生み出す国産毛布ならではの風合いを確かめながら、高品質な毛布をお値打ち価格で手に入れるチャンスです。

日時 2月4日(木)・18日(木)
午前10時～午後2時

場所 中央商店街 風街(田中町)

問合 中央商店街 あたらしや(☎32・0234)

いずみおおつのキラリ★

このコーナーでは、泉大津市のキラリと輝く人財やさまざまな活動を紹介します。

★ 小・中学校に新型コロナウイルス感染対策として非接触噴霧器を寄贈いただきました

泉大津ライオンズクラブ 様から市内小・中学校に非接触噴霧器をはじめ、新型コロナウイルス感染予防対策として消毒液などを寄贈いただきました。非接触噴霧器は、玄関や保健室、職員室前など各小・中学校で必要な場所に設置し、来校者や児童・生徒が使用できるようにしています。先日、行われた小学校新1年生対象の就学時健康診断や個人懇談においても活用させていただきました。



★ 本を寄贈いただきました

POSCO JAPAN PC (株) 様より、戎小学校へ本の寄贈をしていただきました。いただいた本の中には、子どもたちが大好きな大型絵本も！同社からの寄贈は、前々年度の条東小学校、前年度の浜小学校に続き3校目となります。新図書館整備担当では、今後も「まちぐるみ図書館」の実現に向けた取り組みを進めていきます。



NEW FACE!! 泉大津在住のかわいい子どものスナップ

元気でーす！ おおつっこ

「おおつっこ」写真募集

このコーナーでは、**小学校入学前**のお子さんの写真を募集しています。お子さんの写真と住所・名前（ふりがな）・生年月日・電話番号・保護者のひとことを添え、郵送（〒595-8686）またはEメール（kouhou@city.izumiotsu.osaka.jp）で秘書広報課まで。



かわた りょうへい
河田 涼平ちゃん
令和2年3月生

みんなに笑顔振り撒く涼平。笑顔で分け隔てなく周りのみんなを明るくする様な強い男になってね。（田中町）



なんば そう
難波 蒼ちゃん
平成31年1月生

毎日元気なそっちゃん！これからも色々な所に行って沢山遊んで思い出いっぱい作ろうね。（虫取町）

毎月5日 配信 広報紙 LINEアンケートでプレゼント！

お菓子工房 菓樹 季節のフルーツロールケーキ



抽選で5人！

PR お菓子工房 菓樹
西港町 11-24 ☎33・7236
営業時間：午前10時～午後8時30分
定休日：月曜日 P10 台有り

当店は、子どもたちが気軽に買いに来ることができるよう、手頃な値段のケーキを取りそろえています。お客様の「ありがとう」の声を楽しみに、心を込めてお作りします。ご来店を心よりお待ちしております。

LINEで回答して抽選!!

①LINEで登録
・QRコードを読み取るかIDを入力して友達登録を行う。
ID:@izumiotsu-city

②応募
・配信日までに広報紙を読む
・毎月5日に配信されるLINEアンケートにLINEで答える
・質問に最後まで答えて抽選に参加!

災害時などに、防災無線の内容が聞き取れなかった場合、電話で聞き直すことができます。
みんなでやろう、くんれんを！
☎0800・200・3890 (通話料無料)

住宅用火災警報器の相談は
泉大津市消防署へ！
泉大津市消防署予防係
(☎33・4482)

いずみおおつ
広報紙が届かない世帯の人は、秘書広報課へご連絡ください。
問合せ 秘書広報課

「混ぜればごみ、分ければ資源」 3月の資源ごみ収集日

可燃ごみ収集曜日	カン・ビン・せとものなど	古紙類	ペットボトル・容器包装プラスチック
月・木コース	3日火、17日火、31日火	10日火、24日火	毎週金曜日
火・金コース	3日火、17日火、31日火	10日火、24日火	毎週木曜日
水・土コース	2日火、16日火、30日火	9日火、23日火	毎週月曜日

粗大ごみの収集（有料制）をご希望の人は、**粗大ごみ電話申込センター**へ電話もしくはインターネットでお申し込みください。
☎0800・123・5300（通話料無料）・☎0725・23・8522（携帯）
FAX 0800・500・5300（主に聴覚障がい者などが対象）



ごみ減量に向けたスローガン
プロジェクト!!
令和2年12月分
可燃ごみ量 981ト
1人あたりの一日の可燃ごみ量
R2.12 425.6g 目標 365.5g
目標まであと 60.1g です
食材などは、必要な量だけ買い、食品ロスを減らしましょう。



市で行っている市民相談一覧(無料)

休館日や相談員の都合などにより、休みをいただく場合があります。

法律相談【要予約】 予約専用電話 ☎23・4400
木曜日 市役所1階市民相談室
※前日(前日が祝日の場合は前々日)の午前9時から電話で予約受付。相談時間は午後1時からでひとり30分間。先着8人まで。時間の指定はできません。

各種相談 ☎33・1131 市役所1階市民相談室

- ◆一般相談 月～金曜日 午前10時～午後4時30分
- ◆交通事故相談 月～金曜日 午前10時～午後4時30分
- ◆犯罪被害者相談 月～金曜日 午前10時～午後4時30分
- ◆行政相談 第2・4金曜日、第4火曜日 午後1時～3時
- ◆司法書士相談 第1金曜日 午後1時～3時
- ◆土地家屋調査士相談 第3金曜日 午後1時～3時
- ◆不動産相談 第2・4金曜日 午後1時～3時
- ◆税務相談 第3月曜日 午後1時～4時
- ◆特設人権相談 第2・3・4水曜日 午後1時～3時
- ◆特設労働相談 第3木曜日 午前10時～正午

市民生活応援窓口 ☎33・9254
月～金曜日 午前8時45分～午後5時15分
市役所1階市民生活応援窓口

消費生活相談 ☎33・1131
月～金曜日 午後1時～4時
市役所2階消費生活センター

子育て相談 ☎33・1131 市役所1階子育て応援課

- ◆児童家庭相談 月～金曜日 午前8時45分～午後5時15分
- ◆ひとり親家庭相談 月～金曜日 午前8時45分～午後5時15分

高齢者総合相談 ☎21・0294
月～金曜日 午前9時～午後5時15分
高齢者保健・福祉支援センター(パルセンター)

心配ごと相談 ☎21・9871
火曜日 午後1時30分～3時30分
総合福祉センター

教育相談 ☎31・4460
月～金曜日 午前9時～午後5時
教育支援センター
心の相談ホットライン(☎26・0005)

医療相談 ☎32・5622
月～金曜日 午前9時～午後4時
市立病院

防火相談 ☎33・4482
毎日 午前9時～午後5時
消防本部

住宅相談 ☎33・1131
月～金曜日 午前9時～午後5時
市役所2階建築住宅課

福祉なんでも相談【要予約】 ☎21・0294
第2・4金曜日 午後1時～3時
地域包括支援センター

人権相談 ☎33・1131
月～金曜日 午前9時～午後5時
市役所1階人権くらしの相談課

労働相談 ☎33・1131
月～金曜日 午前9時～午後5時
市役所1階人権くらしの相談課

就労相談【要予約】 ☎33・1131
月～金曜日 午前9時～午後5時
市役所1階人権くらしの相談課

女性相談(面談は要予約)
にんじんサロン ☎21・6500
火～金曜日 午前9時30分～午後4時30分
人権くらしの相談課 ☎33・1131
月～金曜日 午前9時～午後5時

市役所窓口業務は月～金曜日(土・日曜日、祝日と12月29日～1月3日の年末年始を除く)午前8時45分～午後5時15分まで行っています。

市の情報 QR



役立つ災害時に！



泉大津市 LINE

泉大津市 Facebook

おづみん Twitter

泉大津市 インスタ

今月の 納税・納付

- 国民健康保険料 (普通徴収) ……第9期分
- 後期高齢者医療保険料 (普通徴収) ……2月分
- 介護保険料 (普通徴収) ……2月分



まちの話題

Izumiotu Town Topics

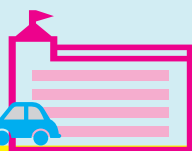

泉大津で起こった
さまざまなできごとやイベントを、
写真とともにお届けします。



【12月19日 もんとパーク】

こども食堂を開催しました

市内でこども食堂をしている「串かつしんやのきつず食堂」と「ごはん and カフェ友'S」が合同で、キッチンカーで市内各地に出向いて、こども食堂(テイクアウト)を開催しました。感染予防対策のため完全予約制ですが、参加した子どもたちは笑顔で楽しんでいました。また、こどもの居場所づくり事業(こども食堂)へご寄付いただきました市民の皆さん、ありがとうございました。

検温
ピツ!



開催情報は
こちらへ→



3月5日(金)

フレイル測定会 参加者募集!

～測定後、トレーニングジムの体験会付き♪～

フレイルを予防するには、まずは測定会に参加して筋力や身体年齢を知りましょう。いつまでも動ける体力づくりの第一歩として、測定会では筋肉量やあしゆびの力を図ることができます♪

測定会後に、リニューアルされた総合体育館のトレーニングジムで体力づくりのための体験ができます!

この機会に自分の身体を知って、体力づくりに励みましょう♪

フレイルとは、健康な状態と要介護状態の中間に位置し、加齢による身体的機能や認知機能の低下が見られる状態のことです。

日時 3月5日(金)

- ①午前9時30分～10時30分
- ②午前10時～11時
- ③午前10時30分～11時30分
- ④午前11時～正午

場所 総合体育館

対象 65歳以上の市民

定員 各回先着8人

内容 握力、あしゆびの筋力、口の元気度チェック、からだ年齢測定など。

※測定会後には、トレーニングジムの体験会

持物 上靴。素足での測定があるので、タイツ・ストッキングなどは避けてください。

申込・問合せ 2月12日(金)から

高齢介護課へ電話または窓口にて



コロナ対策もばっちり!
気軽にお越しください。



初心者でも安心!
マシンの使い方を丁寧に教えます。

筋肉や脂肪量のバランス、身体年齢も見るができます!

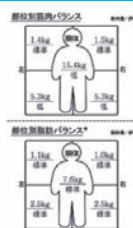

あしゆびの筋力も測ることができます!