

まちの話題

Izumiotu Town Topics

泉大津で起こった
さまざまなできごとやイベントを、
写真とともにお届けします。



み 弥生学習館ふれあいまつり開催 みんなで遺跡発掘体験！！

5月5日、今年も池上曽根弥生学習館ふれあいまつりが開催されました。ステージやフリーマーケット、模擬店、日高川町による産地直売などが行われ、会場は多くの人で賑わいました。子ども達は、勾玉づくりや土器パズルなど弥生学習館ならではの体験ブースに挑戦。今年は遺跡発掘コーナーが登場し、子ども達は真剣に土を掘って遺跡を探しました。参加者は、みんな良い笑顔でとても楽しそうに、こどもの日を満喫していました。



文化フォーラム 片平さんが講演 天気予報の活用「人生にカツヨ！」

今年度の文化フォーラムが5月13日に開幕し、関西テレビのお天気キャスター、片平敦さんが「天気予報の見方・聞き方ー気象報道の現場から」と題してテクスピア大阪で講演。激しい雨の中、来場された聴衆は、軽妙なダジャレの連発にニンマリしながら、わかりやすい防災や天気の話に「ウン、ウン」とうなずいていました。特に大雨のときの見回りは危険で、責任感の強い年配者は行きたがるが「絶対ダメ」と強い口調で訴えました。



和歌山大学教育学部と包括連携協定を締結 広がる大学の知見を生かした事業

教育委員会は、4月18日に和歌山大学教育学部と包括連携協定を締結し、和歌山大学で調印式を実施しました。相互が有する資源や機能などを効果的に活用することにより、双方の教育・研究活動の充実、発展に資するよう包括的に連携協力することを目的として協定を締結しました。和歌山大学とは、市内小学生を対象とした環境学習宿泊プログラムを昨年から連携実施しており、今後の事業の発展がますます期待されます。



防 春の地域安全運動を実施 犯意識の向上を呼びかけ

4月21日、テクスピア大阪にて泉大津安全大会が開催され、約130人の市防犯委員が出席し、府警生活安全指導班による防犯教室が行われ、防犯意識が高められました。
また、18日には泉大津駅で、泉大津警察、防犯協議会、防犯委員、市によるひったくり等撲滅街頭キャンペーンを、さらに市役所玄関前で、市防犯委員が泉大津警察および市とともに、ひったくり防止カバーの無料取り付けを実施し、防犯対策の大切さを伝えました。
20日には下校時間帯に10台の青色防犯パトロール車が市内を一齐に巡回し、子どもの安全を見守りました。

日本一の毛布のまち！ 泉大津市の広報紙



いずみおおつ

CONTENTS (主な目次)

あしゅびフェスタ「あしゅび」きたえて健康に	3
フカキ夢・ひとづくりグローバル人材育成研修生募集	4
グレーター・ジローン市へ中学生を派遣します	5
インターンシップ生大募集	6
第7回オリアム随筆賞の応募作品を募集します	8
「市長への提言」をお寄せください	9

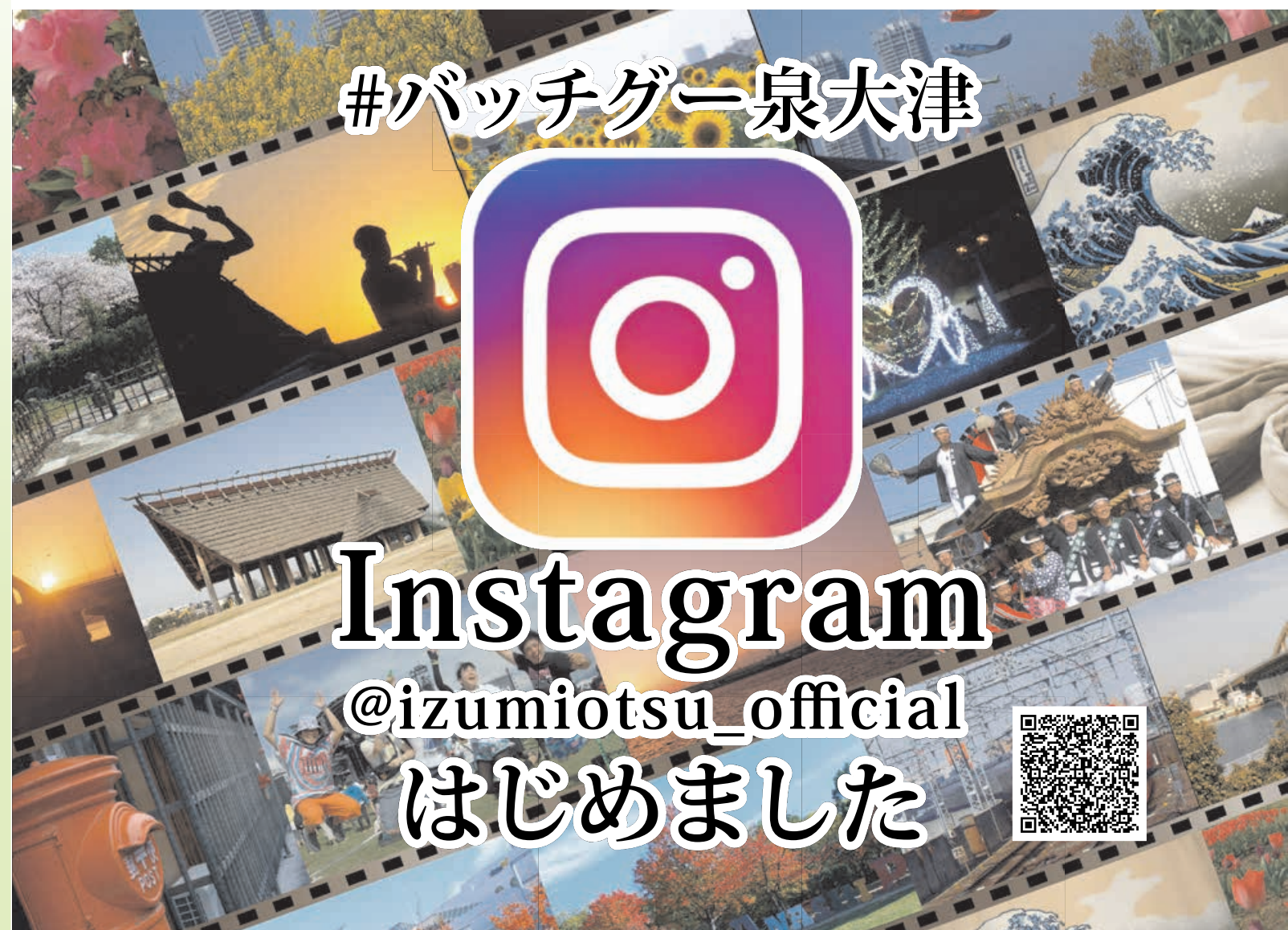

今月の表紙 泉大津のバッチグーな写真をInstagramで投稿しよう！
#バッチグー泉大津

IZUMIOTSU CITY
Public Relation
magazine



あしゅびフェスタ

～「あしゅび」きたえて健康に～

今年度から泉大津市が総力をあげて推進していく「あしゅびプロジェクト」を広く市民の皆さんに知っていただくために、あしゅびに関する講演会や体験ブースを設置したイベントを開催します。ぜひこのイベントに参加いただき、「あしゅび」について知ってください！

6/30(土) 1時～5時
場所 テクスピア大阪 大・小ホール 参加無料

小ホール 1時～4時30分 (予定)

協賛機関によるあしゅびに関する体験・展示ブース

- ▷体幹トレーニング体験ブース
- ▷自分でできるセルフケアブース
- ▷こどもバランス体験ブース
- ▷足圧力測定ブース
- ▷NINTABI (たび型スニーカー) 展示ブース
- ▷健康計測事業展示ブース
- ▷あしゅび力測定ブース

協賛機関
 KOBA スポーツエンターテイメント(株) / 竹内毛織(株) / 株式会社 GP / 株式会社丸五 / 理化学研究所 / 泉大津市総合型地域スポーツクラブ：OZU社

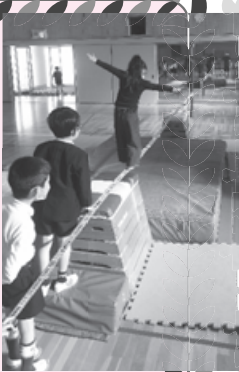

The Blankets オープニングライブ

大ホール 2時30分～5時 (予定)

パートナーシップ宣言や講演会、パネルディスカッション

- ▷The Blankets オープニングライブ
The Blankets が「チャイム」を初披露
- ▷泉大津市とあしゅびプロジェクト協賛機関による「あしゅびプロジェクトパートナーシップ宣言」
- ▷あしゅびに関する講演会
「あしゅびから作る痛みのない身体」～子どもから大人までの外反母趾・O脚の悪化予防～
講師：橋間診療所 橋間誠 院長
- ▷あしゅびや体幹トレーニングの専門家等によるパネルディスカッション
パネラー：木場克己氏 (スポーツトレーナー)、橋間誠氏 (橋間診療所院長)、森部昌広氏 (九州共立大学准教授)、南出市長

※あしゅびフェスタの詳しい情報は、市ホームページで

問合せ 健康づくり課 (保健センター)



あしゅびプロジェクト 始動!!

市では、健康寿命の延伸を足指の健康から展開する研究プロジェクトを官民連携のもとで進め、高齢者の転倒防止などを含めた市民の健康づくりと幼児教育モデルを泉大津市から全国に発信していきます。

市民の皆さん、ともにあしゅび運動に取り組んでいきましょう！

～市長からのメッセージ～

現代は子どもの約8割が足部に何らかの異常を抱えていると言われています。また、高齢者の要介護の原因となる「転倒」は、足の指が浮いていることに本質的な原因があると言われています。

幼児期から足の指を鍛えることで体幹を安定させ、正しい姿勢を身につけ、生涯寝たきりにならずに健康な体を維持するための土台づくりが必要となってきます。

市では、健康寿命の延伸を足指の健康から展開する研究プロジェクトを官民連携のもとで進め、高齢者の転倒防止などを含めた市民の健康づくりと幼児教育モデルを泉大津市から全国に発信していきます。

市民の皆さん、ともにあしゅび運動に取り組んでいきましょう！



Instagram @izumiotsu_official はじめました

#バッチグー泉大津

市では、市民の皆さんとともに、SNS を活用して、市の魅力発信を行うため、泉大津市公式 Instagram アカウントを開設しました。

市内のおすすめスポットや素敵な風景などの写真、動画をハッシュタグ「#バッチグー泉大津」をつけて投稿してください。選考のうえ、市アカウントで紹介します。

みんなで見つけた「バッチグー泉大津」をInstagramを通して世界に発信しましょう！

投稿された写真は、Instagram (公式アカウント) のほか、定住促進サイトやパンフレット、広報紙などさまざまな広報媒体でも紹介させていただきます。

あなたのおすすめの泉大津を #バッチグー泉大津 で投稿しよう！

※市ホームページで運用方針、利用規約を必ずご覧ください。

公式インスタ開設記念 夏のバッチグーキャンペーン

泉大津の夏を感じさせるバッチグー写真を募集します！

「#バッチグー泉大津」に加え、「#2018 夏」をつけて投稿してね！

期間：6月1日～8月15日

特典①：優秀作品は、広報いずみおおつ9月号の表紙で紹介！

特典②：抽選で5人におづみんグッズをプレゼント！

問合せ 秘書広報課 (市役所4階)

今月号の もくじ
 H30.6月号

- 2 公式Instagramはじめました
- 3 あしゅびフェスタ「あしゅび」きたえて健康に
- 4 フカキ夢・ひとづくりグロバール人材育成研修生募集
- 5 グレータージョーリン市へ中学生派遣／正副議長決まる
- 6 インターシップ生募集／成人式企画委員を募集
- 7 文化フォーラム／助松プール開場
- 8 第7回オリアム随筆賞応募作品募集／市民活動の輪
- 9 市長への提言を実施します
- 11 市立病院からのお知らせ／健康アップ大作戦
- 12 市・府民税の納税通知書を送付／固定資産税の減額
- 13 国民健康保険料のお知らせ
- 14 図書館だより／おづみんグッズ新商品
- 15 コラムスタンド／市長の動き
- 16 消費生活相談室
- 17 エンジョイSPORTS!!
- 18 子育て応援ひろば
- 22 健康のページ
- 24 情報かわら版
- 33 元気でーす！おおつこ
- 34 おおつ物語／文化財へのいざない
- 36 まちの話

姉妹都市グレータージローン市へ中学生を派遣します！



中学生必見!!

派遣期間

平成30年8月17日(金)～23日(木) 6泊7日

派遣先および内容

オーストラリア ビクトリア州 グレータージローン市
市内の学校を訪問し、学校行事や授業に参加したり、ホームステイ先の家族と過ごします。

また、日本や泉大津市をプレゼンで紹介するなどして、交流を図ります。

応募資格

- ・市内在住もしくは在学の中学生（平成15年4月2日～平成18年4月1日生まれ）
- ・市の代表として市の良さを積極的に伝える意欲のある人（他にいくつかの資格があります。詳細は、市ホームページ「泉大津市中生国際交流訪問団募集要項」を必ずご覧ください）

募集人数

10人以内

応募方法

提出書類（参加申込用紙、承諾書、在学する学校長の推薦書）を作成のうえ、郵送もしくは直接持参にて6月1日(金)～11日(月)に下記まで提出してください（公立中学校では受け付けません）。※推薦書が期日までに間に合わない場合は選考当日に持参ください。※申請書類は市ホームページよりダウンロードするか、公立中学校もしくは指導課窓口にあります。

- ・直接持参の場合は、指導課へ（土・日曜日、祝日を除く）
- ・郵送の場合は、「〒595-8686 住所記載不要 泉大津市役所指導課」宛て 当日消印有効

今年8月、姉妹都市オーストラリア グレータージローン市と中学生の国際交流を再開します。

現地では、交流先の学校の行事や授業に参加したり、ホームステイ先の家族と過ごします。

市内在住もしくは在学の中学生であれば、公立・私立を問いません。

オーストラリアの中学生と交流し、文化や歴史を学ぶとともに、日本や泉大津市の良さを伝えてみませんか。



8/17～23

参加費

8万円
（フカキ夢・ひとづくり基金より必要経費24万円の内、3分の2の補助を行います（ただし、パスポート作成およびETAS（渡航認証システム）申請、健康診断に係る費用などは別途自己負担）。

日程概略予定

機中2泊、ホームスティ2泊、メルボルン2泊

選考方法

集団面接、個人面接（泉大津市の良さについて3分程度の発表）、作文（テーマは当日発表）を実施します（すべて日本語で実施します）。

選考会：6月16日(土)か17日(日) 時間や詳細は、追って応募者に連絡します。

泉大津市議会

議長・副議長が決定しました

5月15日に開かれた市議会第1回臨時会（第2日目）で、議長に林哲二氏（56歳）、副議長に池辺貢三氏（39歳）が選ばれました。

問合 議会事務局（市役所5階）



議長 林 哲二氏

林哲二議長は、平成19年5月初当選以来連続3期当選。この間、市議会副議長などを歴任。所属会派は市民クラブ。住所は、松之浜町2-10-25。



副議長 池辺 貢三氏

池辺貢三副議長は、平成23年5月初当選以来連続2期当選。引き続き副議長に就任。所属会派は立志会。住所は、春日町16-11。

海外の大学生とともに主体的に考える力と英語コミュニケーション力を身に付けよう！

高校生必見!!

～フカキ夢・ひとづくりグローバル人材育成研修生募集～

市では、国際化時代にふさわしい広い視野と国際感覚を持った人材を育成するため、深喜人材育成基金を活用し、高校生を対象としてグローバル人材育成研修を実施します。

この研修は、他の参加者と一緒に社会課題に対する解決策を考えることで、主体性やコミュニケーション能力などを身に付けることができます。

また、研修には海外の大学生が参加するため、英語でのコミュニケーションをリアルに経験することができます。自分たちで社会課題に対する解決策を考え、提案するとともに、リアルな英語でのコミュニケーションを体験してみませんか。

スケジュール（予定）

7月29日(日)

事前研修 泉大津市職員会館3階集会室

●自分自身のルーツを探るなどのワークショップ

8月4日(土)～8日(水)

研修（大阪国際交流センター：大阪市天王寺区上本町8-2-6）

- オリエンテーション&チーム分け
- トレーディングゲーム
- チームごとに課題や現象についての議論
- 海外の大学生と英語を活用した交流
- 最終日に各チームのプレゼン

※研修中は海外の大学生がアドバイザーとして参加します。

研修期間

平成30年8月4日(土)～8日(水)の5日間

（別途、事前研修4時間程度を予定）

場 所

大阪国際交流センター（宿泊場所：吉野旅館）

応募資格

平成12年4月2日～平成15年4月1日生まれ（高校1～3年生）の人で次の条件を満たす人

- ①泉大津市内に在住していること
- ②心身ともに健康で、研修生活に耐えうる体力を有すること
- ③協調性に富み、規律ある団体行動に適應できること
- ④事前研修に出席できること
- ⑤未成年者の場合は、保護者の同意が得られること
- ⑥研修後、市が主催するイベントなどに参加できること

募集人数

10人程度（作文により審査を行い、参加者を決定）

参加費

4万円程度（宿泊費（朝・夕食付）込。市が8万円程度助成した後の額）

研修内容

- ・社会課題に対する解決策を考える5日間の課題解決型プログラム
- ・海外の大学生との本格的な英語コミュニケーション
- ・チームによる解決策のプレゼンテーション

受付期間

6月1日(金)～15日(金)

8/4～8



申込方法

政策推進課（市役所4階）にある所定用紙により、申込書および作文を提出。

申込書の「保護者承諾欄」以外はすべて申込者自筆のこと。作文テーマは「研修で学びたいこと」（400字～800字程度）とする。

※申請書類は市ホームページでもダウンロードできます。

提出方法

政策推進課へ持参（土・日曜日、祝日を除く）または郵送
※郵送の場合は締切日必着（6月15日(金)）

問 合

政策推進課（市役所4階）

歌の花束ソプラノコンサート

～皆さんも一緒に歌いましょう～

6月17日(日)午後2時～3時30分（1時開場）

城村紗智氏（ソプラノ歌手） 森田留美氏（即興演奏家）

場所 テクスピア大阪 入場無料 500人（当日先着順） 南海電鉄後援

問合 秘書広報課（市役所4階）

3歳の時、音楽好きのお母さんの影響でピアノ教室に通いました。高校1年の時に今回一緒に公演する森田さんに出会い、ピアノの個人レッスンを受け、音楽の魅力にもひかれました。「音楽の世界が大きく深く広がりました」。

同志社女子大学声楽コース卒。在学中、石村雅子賞や、顕啓会音楽賞を受賞。東京音楽大学大学院オペラ研究領域に進み、全日本学生音楽コンクール大阪大会で第1位に、全国大会では聴衆の投票による横浜市民賞に輝きました。

大学の奨学金を得て世界的に有名なモーツァルト国際サマーアカデミー（オーストリア）に参加。ディプロマを取得し選抜コンサートに出演するという栄誉を得ました。大学院を修了した年、新国立劇場オペラ研修所（東京）17期に入所し、在籍中2015年ミラノ・スカラ座アカデミー・マスタークラスを修了。2017年には、将来のオペラ界を背負う若者を支援する「ANASカラシップ」により、独・バイエルン国立歌劇場でも研さんを積み、帰国後にオペラ研修所を修了しました。

研修所修了公演は「まろやかで伸びやかな音質は実に魅力的。表現力、演技力とも秀逸のでき」と



森田留美氏



歌ってこんなに楽しい

曲目

- ・からたちの花（山田耕柞）
- ・早春賦（中田章）
- ・オペラ「リナルド」より「涙の流れるまにに」（ヘンデル）
- ・オペラ「シャモニーのリンダ」より「私の心の光。（ドニゼッティ）
- ・オペレッタ「マリツァ伯爵夫人」より「ジプシーのヴァイオリンを聴くと」（カールマン）
- ・弾き歌い「折り鶴」（ダリザフ・ダッシュニャム、編曲森田留美）
- ・合唱「夏の思い出」（中田喜直）

※曲目は変更になる場合があります

助松プール、開場期間延長！

今年も7月1日から助松公園プールが開場します！
毎年8月16日まででしたが、市民の皆さんの「もっとプールで遊びたい！」という声から、「8月16日以降の土曜日、日曜日」も開場します。

開場期間 ▶7月1日(日)、7日(土)、8日(日)、14日(土)、15日(日)、16日(祝)、7月21日(土)～8月16日(休)、8月18日(土)、19日(日)、25日(土)、26日(日)

開場時間 午前10時～午後5時（7月20日のみ午後1時～）

利用料金 大人500円 小人（中学生以下）100円

※3歳以下無料

助松公園プール売店出店業者募集

開場期間 ▶7月1日(日)～19日(休)までの土・日曜日、祝日
▶7月20日(金)～8月16日(休)

▶8月17日(金)～31日(金)までの土・日曜日
（開場期間中は必ず出店する事。ただし7月20日を除く）

売店使用料 9万5,460円

説明書配布・申込期間 6月4日(月)～8日(金)

65歳以上の人などに無料入場券を

市内在住の満65歳以上の人および身体障がい者手帳・療育手帳・精神障がい者保健福祉手帳の交付を受けた人には無料入場券をお渡しします。無料入場券を希望する満65歳以上の方は、印鑑と本人確認できるもの、身体障がい者手帳・療育手帳・精神障がい者保健福祉手帳の交付を受けた人は、印鑑と交付を受けた手帳を都市づくり政策課へご持参ください。以前に交付を受けた無料入場券をお持ちの方は、そのままご使用できます。ただし、精神障がい者保健福祉手帳で無料入場券の交付を受けた人は、その手帳の有効期限が無料の期限とさせていただきます。

問合 都市づくり政策課（市役所2階24番窓口）

申込資格 調理師免許または食品衛生責任者の資格を有する人

抽選日 6月15日(金) 午前10時

抽選場所 市役所2階202会議室

問合 都市づくり政策課（市役所2階24番窓口）



まちづくりに挑戦したい！

インターンシップ生 大募集

本物のまちづくりをあなたの手で

泉大津市では、「まちづくりに挑戦したい！」「泉大津市に貢献したい！」と考えている学生の皆さんを対象とし、インターンシップを実施します。

約5か月という長期のインターンシップの中で、実際のまちづくり事業に携わっていただきます。責任の伴う大変なインターンシップですが、ひとつの仕事をやった達成感や、活動をとおして得た自身の成長は、何ものにも代え難い財産になるはずです！

対象 平成30年4月1日現在、大学（大学院、短期大学含む）、高等専門学校および専門学校に在学している人（市内外在住は問いません）で以下の要件に当てはまる人

▷将来、地域のために働き、貢献したいという志を持つ人

▷自分のスキルをまちづくりに役立てたいと思っている人

▷目標を持ち責任を持って最後までインターンシップをやりきる意志を持っている人

▷インターンシップをとおして成長したいと考えている人

定員 5～10人

選考内容 「泉大津市インターンシップ実習生申込書」および面接による選考

実施時期・期間 選考終了から最長5か月程度 ※毎日市役所へ来る必要はありません（不定期です）

内容 市のまちづくり（例：シティプロモーション、イベント企画など）に関する座学や実践（検討会への参加やフィールドワークなど）

実施要領と申込書などの配布

人事課窓口で配布。市ホームページでダウンロードが可能。

申込・問合 6月4日(月)～29日(金)に人事課（市役所4階）へ持参または郵送。郵送の場合は、6月29日(金)必着。

インターンシップ説明会

インターンシップに関して、説明会を開催します。ぜひ一度、ご参加ください（説明会に参加しなくても、インターンシップに申し込んでいただけます）。

日時 6月9日(土) 午前10時～

申込 6月8日(金)午後5時までに人事課へ持参または郵送。郵送の場合は、6月8日(金)必着。メールでも受け付けます。（メールアドレス→jinjika@city.izumiotsu.osaka.jp）※申込書は人事課窓口で配布。市ホームページでダウンロードが可能。※メールの場合は本文に氏名・大学名（学年）・住所・電話番号をご記入ください。

本市のインターンでは、学生の皆さん自身が、その経験を通じて何かを感じ、気づき、皆さんの能力を発掘できる機会をつくります。活動を通じて、自分や大切な人、まちの将来と真剣に向き合い、これからの生き方や志を育んでももらえればと考えています。皆さんの挑戦をお待ちしています！



南出 賢一市長

昨年度インターンシップ生の感想

▷今回インターンシップに参加し、ごかんのお祭り、成人式と企画することができて、大学生活では経験することができないようなことをできました。この経験は社会人になった時にプラスにすることができると思います。

▷およそ半年近くという長期間のインターンシップは初めてで、長く市役所の仕事に関わることができたので、いい経験になったと思います。

君も成人式をプロデュース！

成人式企画委員を募集します！

平成30年度泉大津市成人式の企画委員を募集します。「こんな成人式がしたい」「こんな成人式をしたかった」という想いを自分たちの企画・運営で実現させてみませんか。

募集期間 6月1日(金)～29日(金) 応募条件 不問（年齢や住所などを問いません）

応募方法 スポーツ青少年課に設置の応募用紙（市ホームページからもダウンロード可）で、郵送、ファクス、またはメールで応募 締切 6月29日(金)必着

宛先 ▶郵送…〒595-8686（住所記載不要）泉大津市役所スポーツ青少年課青少年育成係宛て

▶ファクス…33・0670 ▶メール…seisyounen@city.izumiotsu.osaka.jp

問合 スポーツ青少年課（市役所3階）





(お出しください)

差出有効期間
平成30年6月
1日から平成
30年6月30日
まで

89

料金受取人
泉大津市役所
承認

5958790

行 泉大津市役所 入権くらしの相談課

12 泉大津市泉町9-1

(㊟ご注意)

よりよい泉大津市をつくるため、皆様のご意見をお寄せください！

市長への提言

市民の皆さんから市政についての幅広いご意見をいただく「市長への提言」を実施します。皆さんから寄せられたご意見・アイデアなどは、市長が直接拝見し、今後の市の施策の参考とさせていただきます。ただし個人的な相談・苦情などのご遠慮ください。

なお、ご意見などに対して回答が必要なもので、発信者の連絡先が明記されているものは、担当課より回答させていただきます。

また、いただいたご意見などの中からいくつかを後日広報紙でご紹介します。

問合せ 人権くらしの相談課（市役所 1 階 11 番窓口）

(切り取り線)

(㊟ご注意)

送付方法

① 裏面に住所・氏名・年齢・電話番号、あなたのご意見をご記入ください。

② このページを切り取ってください。

③ 郵送またはファクスで人権くらしの相談課へ送付ください。

▷ 郵送…この面の「山折り線」にしたがい、「山折り①」→「山折り②」の順に折ります。裏面の「のりしろ」にのりを貼っていただき、封筒を作り、切手を貼らずにそのままポストへご投函ください。

▷ ファクス…裏面（アンケート面）のみを、人権くらしの相談課（33・7780）へ送信してください。

※メールでも受け付けます…郵送・ファクスのほか、メールでもご意見を募集します。その際はメールのタイトルを「市長への提言」としてください。

メールアドレス=info@city.izumiotsu.osaka.jp

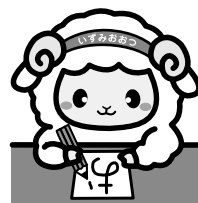

よりよい泉大津市をつくるために、皆様のご意見をお聞かせください！

締切= 6 月 15 日金 (当日消印有効)

第7回「泉大津市オリアム随筆賞」

応募作品を募集します

衣服や繊維製品にまつわる思い出などをお寄せください！

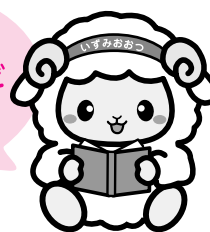

選考委員
(50音順)

今年も、関西を代表する文化人を選考委員に迎え、日本一の生産量を誇る毛布をはじめとする「繊維のまち・泉大津」の名を全国へアピールするため、衣服や繊維製品に関する内容を綴ったエッセイを募集します。入賞者には、賞金が贈呈されるほか、3月に開催される表彰式と文学フォーラムにおいて、豪華な選考委員と共に出演いただく予定です。なお、特別賞として市民を対象とした泉大津市長賞を設けており、市特産品を贈呈いたしますので、市民の皆さんも奮ってご応募ください。

※「オリアム」とは、市の特産品である毛布・ニット・毛織物などを連想させる「織」と「編」に由来しています。

募集期間 6月1日(金)～9月28日(金)(午後5時15分必着)

募集作品 衣服や繊維製品にまつわる思い出や感動したことなどに触れた作品 400字詰原稿用紙(A4)5枚 ※4枚以下、6枚以上は不可

応募資格 制限はありません(過去の最優秀賞受賞者を除く)

応募点数 1人2作品まで

選考 最終選考は、次の選考委員により決定します。

選考委員 有栖川有栖氏、木津川計氏、難波利三氏、眉村卓氏(50音順)



有栖川有栖氏 木津川計氏 難波利三氏 眉村卓氏

賞・賞金

▷最優秀賞(オリアム随筆賞)…1作品(賞金50万円)

▷優秀賞…2作品(賞金5万円)

▷佳作…3作品(賞金3万円)

▷特別賞(泉大津市長賞)…1作品(泉大津市特産品2万円相当)

注意事項 入賞者の氏名・住所(市区町村名まで)・年齢は市ホームページ・広報紙などに掲載予定です。なお、報道関係者にも記事提供しますので、氏名・住所・年齢のほか、顔写真の提供をお願いする場合があります。

応募方法 第7回「泉大津市オリアム随筆賞」応募要領に基づき、所定の「応募用紙」に必要事項を記入のうえ、地域経済課に持参または郵送するか、メールで送付してください。応募用紙および応募要領は、地域経済課まで取りに来ていただくほか、市ホームページからもダウンロード可能です。

申込 ▷持参または郵送…〒595-8686(住所記載不要) 泉大津市役所地域経済課

▷メール…essay@city.izumiotsu.osaka.jp

問合せ 地域経済課(市役所4階)

この事業は、がんばろう基金を活用しています

連載

市民活動の輪

Vol.34 コミュニティサロン和花(のどか)

私たち NPO 法人泉大津市和花が平成 29 年 4 月に活動し始めてから、1 年が経ちました。『コミュニティサロン和花(のどか)』として、毎月 月・木曜日(祝日を除く)に誰もが気軽に立ち寄れるサロンを、デイリーカーナート(池浦町)近くの民家の離れをお借りして実施しています。

月曜日 ▷午前 10 時～正午 はじめの一步「編み物」
▷午後 1 時 30 分～4 時 コミュニティサロン開催
▷午後 2 時 30 分～4 時 いきいき 100 歳体操・健口体操

木曜日 ▷午前 10 時～正午 スマホ・タブレット・パソコン「なんでも相談」▷午後 1 時 30 分～4 時 コミュ

ニティサロン開催、カラオケなど ▷午後 3 時～4 時 おづみん体操・ラジオ体操・健口体操

歩いて行ける場所で、地域の人々(子ども・子育て中の人・障がいのある人・高齢者)が気軽に立ち寄れるサロンです。お茶を飲みながら、ちょっとおしゃべり、『憩いの場』を作りましょう。

場所 旭町7-23

問合せ ☎23・3788

★お気軽にご連絡ください。



↑小物作りの様子



←いきいき 100 歳体操の様子

泉大津でがんばる市民団体を紹介します。

市立病院からのお知らせ

マタニティ情報を発信しています

市立病院では地域周産期母子医療センターにおいて、設備や体制だけでなく、「ここで出産したい」と思っただけのように、産前からのマタニティヨガの充実や出産後の産後ケア入院など周産期にわたるサービスの充実に努めていますが、広く市民の皆さんにこれらの情報をお伝えする一環として、ラジオ放送局 **F M いずみおつ (85.5MHz)** において毎週月曜日午後3時～4時に「ハローマタニティ」と題して、前院長で現在周産期センター長の西尾順子医師がママと赤ちゃんが笑顔になれるトークを繰り広げています。



正職員 を募集します (勤務地 市立病院)

正職員 (薬剤師)

受験資格 資格をお持ちの人

採用人数 1人

採用予定日 10月1日※予定日を早めて採用する場合があります。

申込 病院総務課で交付する職員採用試験申込書、資格を有する証の写しなどを病院総務課へ提出。

問合 市立病院総務課 (☎32・5622)



詳細は病院 HP へ



健康 アップ 大作戦! オーラルフレイルを予防する

歯と口の健康に関する正しい知識の普及と歯科疾患予防のための適切な習慣の定着を図ることにより、歯の寿命を延ばし国民の健康寿命の延伸に貢献する目的で、毎年6月4日～10日は「歯と口の健康週間」となっています。それにちなみ、今回は新しく提唱され始めた「オーラルフレイル」(口腔機能の虚弱化)についてのコラムです。

■オーラルフレイルの考え方

「食事で食べこぼすことが増えた」、「かめない食品が増えた」、「少しむせやすくなった」、「滑舌が悪くなった」…どれも小さな口のトラブルですが、こういったことが続くようであればそれは口腔機能の衰えの始まり＝オーラルフレイルの可能性があります。その症状はごく軽いものから始まるために見逃しやすく、気づきにくいので注意が必要です。オーラルフレイルを放置すると、噛む力や飲み込む力の低下、唾液の減少、歯周病の進行など口の健康状態がどんどん悪化していきます。オーラルフレイルを心身の虚弱であるフレイルのひとつと考え、出来るだけ早い段階での改善と予防がとても大切です。



■オーラルフレイルの予防

お口の機能を保持・向上することがオーラルフレイルの予防となります。具体的には、①口の中の清潔度を保つこと(セルフケア)、②かかりつけの歯科医で定期健診を受けること、③口の周りの筋肉や唇・舌の機能を落とさないこと、が挙げられます。③については市では高齢介護課主催の口や舌の体操を行う健康教室もありますので、興味がある人は市広報をご覧ください。

また口腔機能だけでなく、体全体の健康度も年に1回の健(検)診で確認しましょう。

問合/健康づくり課(保健センター)

市長への提言 (回答が必要な場合は連絡先を明記してください)

住 所	〒595-□□□□ 泉大津市	☎(—)
氏 名		年齢 歳

について

FAX : 33-7780 (泉大津市 人権くらしの相談課 宛) FAX の場合はこの面を送信してください。

国民健康保険料のお知らせ

平成 30 年度国民健康保険料率および基礎賦課限度額について、お知らせします。

この保険料率に基づき 6 月に本算定を行い、今年度の各世帯の年間保険料を確定します。年間保険料は 6 月中旬ごろにお知らせします。

問合 保険年金課保険料係（市役所 1 階 6 番窓口）

■ 平成 30 年度 国民健康保険料

年間医療分保険料と年間後期支援分保険料と年間介護分保険料の 3 種の合計額が、年間国民健康保険料となります。

【医療分保険料】

①所得割額	世帯の平成 29 年中の基準総所得金額の 7.98%
②均等割額	世帯の被保険者一人あたり 2 万 7,311 円
③平等割額	一世帯あたり 2 万 9,668 円

①～③の合計額が世帯の年間「医療分保険料」。上限 54 万円

【介護分保険料】

40～64 歳の人（介護第 2 号被保険者）

①所得割額	介護第 2 号被保険者の平成 29 年中の基準総所得金額の 2.32%
②均等割額	介護第 2 号被保険者一人あたり 1 万 7,062 円

①～②の合計額が世帯の年間「介護分保険料」。上限 16 万円

【後期支援分保険料】

①所得割額	世帯の平成 29 年中の基準総所得金額の 2.69%
②均等割額	世帯の被保険者一人あたり 9,178 円
③平等割額	一世帯あたり 9,970 円

①～③の合計額が世帯の年間「後期支援分保険料」。上限 19 万円

■ 年齢別 国民健康保険料の内訳



年 齢	保険料の内訳
39 歳までの人	医療分・後期支援分
40～64 歳の人 (介護第 2 号被保険者)	医療分・後期支援分・ 介護分
65 歳以上の人 (介護第 1 号被保険者)	医療分・後期支援分

平成 30 年度から国民健康保険の納付回数が変わります

（本算定）年間保険料から仮算定分を差し引き、7 月～翌年 3 月までで割り振る

昨年度まで 4 月～6 月は仮算定期間、7 月～翌年 3 月は本算定期間として保険料が決定されていましたが、**本年度から 6 月に当該年度の年間保険料を決定し**、4 月、5 月は納付せずに、**6 月から翌年 3 月まで**第 1 期から 10 期分として、割り振り、納付していただきます。

従前	4 月	5 月	6 月	7 月	8 月	9 月	10 月	11 月	12 月	1 月	2 月	3 月
	（仮算定）4～6 月の仮保険料の通知											

	1 期	2 期	3 期	4 期	5 期	6 期	7 期	8 期	9 期	10 期		
H30 年度～			6 月	7 月	8 月	9 月	10 月	11 月	12 月	1 月	2 月	3 月
(通知) 保険料は 12 か月分を 10 回にほぼ均等に割り振る												

保険料の納付が困難になった場合減免制度があります。

次のような場合、保険料の一部を減免する制度があります。

- ▷失業や災害、拘禁されたなど、やむを得ない事情がある世帯
- ▷政令軽減の対象世帯で、昨年度と同等の軽減割合の世帯
- ▷18 歳未満の被保険者（納付義務者及びその配偶者を除く）を 3 人以上有し、かつ前年の世帯の総所得金額が 300 万円以下の世帯

※申請が必要です。また、所得制限など減免要件がありますので、詳しくは保険年金課へご相談ください。

離職者に保険料の軽減があります

倒産・解雇・雇い止めなどにより離職した人（65 歳以上を除く）の国民健康保険料が軽減されます。届け出が必要ですので、詳しくは保険年金課へ。

介護分保険料について

65 歳以上の人（介護第 1 号被保険者）は、医療分保険料・後期支援分保険料と介護保険料は別々に納めます。介護保険料については高齢介護課へお問い合わせください。

■ 年度の途中で 65 歳になる人の国民健康保険料

65 歳になる月の前月（誕生日が 1 日の人はその前々月）までの介護分の額を計算し、医療分・後期支援分と合わせた額を 1 年間の国民健康保険料として翌年の 3 月までの期間に振り分けて納めていただきます。

保険料の納付に関する夜間相談窓口

開設している日時

6 月 28 日(木)、7 月 19 日(木) 午後 7 時 30 分まで

開設している場所

税務課窓口（市役所 1 階 5 番窓口）
保険年金課窓口（市役所 1 階 6 番窓口）

内 容

国民健康保険料の納付相談
納付相談以外の転出入・死亡など、資格取得喪失などの各種お届けの受け付けはできません。

納め忘れのない口座振替をおすすめします。市指定の金融機関、郵便局または市役所保険年金課で手続きをしてください。

保険料の納付は口座振替が便利です。



平成 30 年度 市・府民税の納税通知書を送付します

平成 30 年度の納税通知書を 6 月上旬に送付します。個人市・府民税は前年中の所得をもとに計算され、1 月 1 日現在市内にお住まいの人に対して課税されます。今年度の市・府民税の主な改正点などについてお知らせします。問合 税務課市民税係

適用時期	平成 28 年度 (27 年分)	平成 29 年度 (28 年分)	平成 30 年度 (29 年分)
上限額が適用される 給与収入額	1,500 万円	1,200 万円	1,000 万円
給与所得控除の上限額	245 万円	230 万円	220 万円

●平成 30 年度市・府民税（個人住民税）の主な改正点
①給与所得控除の改正について
給与所得控除の上限額が、左記のとおり引き下げられます。

●扶養控除などの申告はお済みですか？
申告期限内（3 月 15 日まで）に配偶者控除や扶養控除、社会保険料（国民健康保険料や国民年金保険料など）や生命保険料・地震保険料の申告がお済みの人については、申告いただいた内容が市・府民税額の決定に反映されています。まだ申告がお済みでない人は、申告をすることにより税額を低く抑えることができる場合がありますので、これらの支払金額がわかる証明書などと印鑑をご持参のうえ、ご相談ください。

●特別な事情がある場合は、市税の減免が受けられます。
不慮の災害にあわれた場合や、生活保護法による扶助を受ける人、その他特別な事情により納付が困難な人は、その状況により市税の納期を延ばしたり、分割納付や税額を減免する制度がありますのでご相談ください。減免の申請は、その税の納期限までに提出しなければなりません。

問合 税務課市民税係（市役所 1 階 5 番窓口）

改修された住宅に対する固定資産税の減額について

一定の要件を満たす住宅の改修を行った場合、申告により、工事完了日の翌年度分または翌々年度の固定資産税が減額されます。

※工事完了日から 3 か月以内に、税務課への申請が必要です。

耐震改修	昭和 57 年 1 月 1 日以前に建築された住宅について平成 32 年 3 月 31 日までの間に、建築基準法に基づく現行の耐震基準に適合させるような改修工事を行った場合、その住宅に係る固定資産税額のうち、1 戸あたり 120 ㎡相当分までの 2 分の 1（改修後の住宅が長期優良住宅に該当する場合は 3 分の 2）の額を減額します。
バリアフリー改修	新築された日から 10 年以上を経過する高齢者などが居住する住宅（賃貸住宅を除く。）について、平成 32 年 3 月 31 日までの間に、居住部分に対して廊下の拡幅や手すりの取り付けなどの一定のバリアフリー改修工事を行った場合、その住宅に係る固定資産税額のうち、100 ㎡相当分までの 3 分の 1 の額を減額します。
省エネ（熱損失防止）改修	平成 20 年 1 月 1 日以前に建築された住宅（賃貸住宅を除く。）について、平成 32 年 3 月 31 日までの間に、居住部分に対して一定の省エネ改修工事を行った場合、その住宅に係る固定資産税額のうち、一戸当たり 120 ㎡相当分までの 3 分の 1（改修後の住宅が長期優良住宅に該当する場合は 3 分の 2）の額を減額します。

工事費用が 50 万円を超える改修工事を行った、左記の住宅に対する固定資産税が対象です。

その他、各改修ごとに個別に要件がありますので、詳しい内容や申請の必要書類などについては、市ホームページをご覧ください。直接お問い合わせください。

問合 税務課固定資産税係（市役所 1 階 5 番窓口）

この法律により、社会福祉法が改正され、複合化した課

国はこの地域共生社会の実現に向け「地域包括ケアシステムの強化のための介護保険法等の一部を改正する法律を、平成29年6月2日に公布しました。

この計画では、市の取り組みの方向や社会福祉協議会の取り組みとともに「みんなを取り組む内容」を記載しています。例えば、計画の59頁には、

題を抱える個人や世帯に対する支援や「制度の狭間」の問題など、既存の制度では解決が困難な課題に対し、地域住民による支え合いと公的支援が連動した包括的な支援体制の構築を目指すなどの方向性が示されました。

「あいさつやちよつとした声かけ、話し相手や電球の交換など、身近なところで自分ができるボランティアに取り組み」とあります。小さな一歩からつながりや支え合いが始まると思います。このコラムをお読みの皆さん、地域共生社会の実現にむけて、まずは「支え手側」と「受け手側」に分かれるのではなく、自分のできることから始めてみませんか。

※計画は市のホームページや情報公開コーナーで見ることができます。

市長のうごき

6月の主な予定

※()内は場所

- 3日(日) ゴミゼロ大作戦 (市内)
- 4日(月)～6日(水) 全国市長会 (東京)
- 18日(月) 定例市長会議 (大阪府庁)
- 20日(水)～29日(金) 市議会第2回定例会 (市役所5階)
- 24日(日) にんじんサロンまつり (テクスピア大阪)
- 30日(土) あしゅびフェスタ (テクスピア大阪)
- その他、人権・港湾関係会議など出席 (11件)

4・5月の主な動き

- 4月18日(水) 市長応接室において、消防庁舎新築移転にあたり、地元説明会や建築工事中に多大な理解と協力をいただいた池浦町自治会に対して、南出市長から感謝状を贈呈しました。



前列 森田副市長・南出市長・池浦町自治会長 (高寺氏)・池浦町自治会 (飯端氏)
後列 高寺理事兼消防署長・東消防長・池浦町自治会 (野尻氏)・同 (植野氏)・同 (西垣氏)

- 4月12日(木) 今年度から始まった桃山学院大学と連携して実施する地域課題解決型講義に参加。学生に対してこの取り組みへの思いを伝えました。



- 5月1日(火) 5月1日から始まる「憲法週間」に合わせ、人権擁護の街頭啓発に参加。人権啓発推進協会などの皆さんと一緒に泉大津駅、北助松駅で基本的人権意識の普及のため啓発を行いました。



地域共生社会

考えよう・人権

人間が人間らしく生きるために、すべての人が等しく持っている権利、「人権」について考えるコラムです。

図書館だより

●開館時間 午前9時30分～午後7時 (土・日曜日、祝日は午後5時まで) ●☎32・0562



さとやまさん (えほん)

しゅんかしゅうとう さとやま ふうけい い もの かぜ
春夏秋冬の里山の風景、生き物、風、色形を、工藤直子の楽しい言葉と、今森光彦の美しい写真で紹介。里山を「さとやまさん」と擬人化し、人に親しい存在として語りかけます。「さとやまさん」の条讀も掲載。
工藤 直子 文・絵

魔女バジルと魔法の剣 (児童書 中学年)

バジルは未来を予言できる大魔女がのこした詩を見つけました。遠いリブラの国から侍者がやってくるといのですが、それはあどけない男の子で…。

茂市 久美子 作



微妙におかしな日本語 (一般書)

「暗雲」が垂れ込める？立ち込める？「暇」にあかす？まかす？「日本国語大辞典」の元編集長で、辞書一筋 37 年のことばの達人が、ことばの結びつきの基本と意外な落とし穴を、実際の使用例をもとに解説する。

神永 暁 著



ある日、赤ちゃん社長のもとに、いもうとがやってきた。そして、お兄ちゃんの赤ちゃん社長を追い出して、赤ちゃん新社長になった。新社長は元の社長と比べものにならないほど口やかましいのに、ママとパパは楽しそう…。マール・フレイジー作

あかちゃん新社長がやってきた (えほん)

波うちぎわのシアン (児童書 高学年)

島のちかくだけでとれる、シアンという青色の巻貝。ひろわれた赤ん坊は、左手がその貝にそっくりだったのでシアンと呼ばれることになる。ひらくことのない左手には、ふしぎな力があり…。生まれるまえの記憶をめぐる長編。

斉藤 倫 作



極小農園日記 (一般書)

「採れたてのキュウリとビール。味噌をつけてぱくり。で、ぶはっ。おいしいですよ」庭先の春夏秋冬、小説の話、旅路にて…。熟練作家がおくる、滋味豊かな初エッセイ集。

荻原 浩 著



イベント情報

- 映画会
【日時】7月7日(土) 午後2時～(28分)
「すいかのたね ～ばばあちゃんとゆかいな おはなし～」
- おはなし会
【日時】6月16日(土) 午後3時～(約30分)
毎月第3土曜日の午後3時～

- 赤ちゃんのためのおはなし会
【日時】7月5日(木) 午前11時～(約30分)
毎月第1木曜日の午前11時～

6月

休館日

月曜日
4・11・18・25

おづみん屋 移転しました！

市役所1階 人権くらしの相談室にあります

テクスピア大阪のおづみん屋なら土日も買えるよ！

おづみんグッズ 新商品のお知らせ！！

消しゴムができた羊！ お店にきてね～♡

150円だよ



おづみん屋のページ



SPORTS

スポーツ エンジョイ!

スポーツに関する募集やイベントなどのお知らせです。

トレーニング室 利用講習会 (7月分)

トレーニング室を利用するには講習会を受講する必要があります。総合体育館では次の日程で講習会を開きます。

対象 15歳以上の人(中学生は不可・高校生は申し込み時に年齢を証明できるものを提示)

利用講習会 7月分日程表

日 時			
3日(火)	午後7時～	8日(日)	午前10時～
12日(木)	午後3時～	13日(金)	午前10時～
19日(木)	午後7時～	21日(土)	午前10時～
25日(火)	午後3時～	31日(火)	午後7時～

定員 6人
講習日の持物 350円(許可証を発行)・縦3cm×横2cmの顔写真・上靴・運動のできる服装・市内の人は、運転免許証など市内住所が確認できるもの
申込 7月分の申し込みは6月17日(日)午前10時から総合体育館へ

(6月分の日程はお問い合わせください)

6月9日・23日は 総合体育館 無料開放

総合体育館では、土曜日の午前中に小中学生とその保護者を対象に無料開放を行っています。

卓球やバドミントンなどができます。なお、道具の貸し出しはありませんのでお持ちください。

今月の無料開放日 6月9日(土)・23日(土) 午前9時～正午

市民歩こう会バスツアー 天橋立・伊根の里湾めぐり

日時 6月24日(日) 雨天決行
集合場所 市役所西玄関前
集合時間 午前7時45分
出発時間 午前8時
コース 市役所 → 宮津、知恵の文

(問合) 総合体育館 ☎33・1200

殊 → 徒歩(40分) → 一宮、元伊勢神宮 → 昼食 → 伊根湾めぐり → 市役所(午後7時着予定)

参加費 大人8,000円、小人6,000円
定員 40人(定員になり次第締め切り)
持物 雨具、水筒、履き慣れた靴
申込 6月17日(日)午前9時30分総合体育館へ
※申込受付日から3日以内のキャンセルは全額返金、5日以内のキャンセルは半額返金、それ以降は返金不可。
※旅行業者が取り扱う事業です。
問合 権上 ☎090・5975・6925



伊根湾

不要物品のあっせん「こちら、ゆずります」

市民の皆さんが家庭内で使わなくなった「ゆずりたいもの」の情報を紹介しています。情報は、市ホームページ、または市役所1階に設置している「不要品あっせん掲示板『こちら、ゆずります』」でご覧いただけます。

※情報紹介なので、実物品のお預かり、お引き取りなどはしていません。物品の受け渡しや交渉は当人同士で行っていただきます。

問合 人権くらしの相談課(市役所1階11番窓口)



ご利用ください!



子供用ショッピングカート



ベビーバス

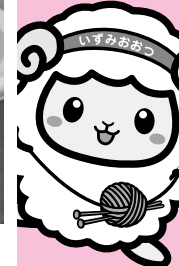

座椅子



消費生活相談室 しょうひせいかつそうだんしつ

日常生活での商品の購入やサービス利用にともなうトラブル、契約などの問題を解決するためのページです。

Let's be
a smart consumer!

相談事例

「モデル・エキストラのアルバイト」仕事をするにはレッスンが必要?

SNSに書き込まれていた「モデル・エキストラ、バイト募集」の募集広告を見て問い合わせをした。後日、事務所に外出して面接を受け合格となったが、「仕事をするにはレッスンを受ける必要がある。レッスン料が必要」と言われ、不審に思えてきた。

タレント・モデル契約の トラブルに注意!!

10代・20代の女性を中心に、
タレント・モデル契約関連の様々なトラブルが発生しています。

CASE1

インターネットで見つけた芸能事務所のオーディションに合格し、事務所と契約したところ、芸能スクールに通うための高額な入学金や月謝を要求された!

CASE2

モデル事務所のホームページにあった「絵画モデル、手や足の撮影モデルで高収入が得られる」との募集を見て面接に行ったら、アダルトDVDへの出演を勧められた!



イラスト: 黒崎 玄

街中のスカウトに加え、スマートフォンで検索して見つけたオーディション、SNSに書き込まれたタレント募集の広告に申し込むなど、自ら連絡を取ったことをきっかけとして、トラブルに遭うケースがあります。

注意1 その場での契約は避けましょう

注意2 活動内容・費用を確認し、家族に相談するなどして冷静に判断しましょう

困ったら、一人で悩まずに

タレント・モデル契約関連のトラブルに関するご相談

☎ 消費者ホットライン「188」番

アダルトビデオなどへの出演の強要に関するご相談

☎ 警察相談専用電話「#9110」番

☎ 女性の人権ホットライン「0570-070-810」



平成29年4月27日公表

消費生活で不安に思ったり
トラブルに遭ったら...

消費生活センター
(市役所1階)

☎33・1131

[受付時間]
月～金曜日
午後1時～4時

アドバイス



ワンポイント アドバイスー

- ①タレントやモデルの契約をするときには十分に注意しましょう
- ②タレント・モデルになるために必要だと言われても、その場での契約は避けましょう
- ③子どもがトラブルに遭わないよう保護者も注意を払ってください!



おやこ広場ふる～るからのお知らせ とれぞあ子ども園内 (☎33・3003)

ふる～るの「親子で一緒に遊ぼう」シリーズ

ふる～るでは、親子で楽しんでもらうことを目的に、講師を招きさまざまな教室を開いています。

6月の予定は次の通りです。

- ①6月5日(火) 午前11時～11時40分
あんどう先生と遊ぼう (リトミック)
- ②6月10日(日) 午前10時～11時30分
パパカフェ - えがお先生と遊ぼう (写真撮影)
- ③6月15日(金) 午前11時30分～正午
ジャレット先生と遊ぼう (英語)
- ④6月28日(木) 午前11時～11時30分
えびす先生と遊ぼう (体育)

申込 要予約 事前ふる～るへお越しください。

※詳細はふる～るホームページで確認できます。

電話問合 午前9時30分～午後4時30分



おやこ広場「ちょこっとひろば」オープン！ えびす認定子ども園内 (☎23・7001)

平成30年4月に「えびす認定こども園」が開園し、同時におやこ広場「ちょこっとひろば」がオープンしました。

2階の和室はこじんまりとした部屋ですが、おもちゃやたくさんの絵本があり、絵本も借りて帰ることもできます。

隣のリズム室が空いている時は、広々とした空間でも遊ぶことができます。

イベントなどもやっています。ぜひ、遊びに来てください。

利用時間 月～金曜日 午前9時30分～正午、午後1時～3時30分

定員 10～12組



子育て広場ココフレアからのお知らせ (☎20・6722)

♡♡♡♡ 新しいおもちゃが増えました！ 🏠🏠🏠

くっつくブロック



磁石で瞬時にくっつくブロックと、おもまごとセットと、ミニカーです。

どの年齢のお子さんにも楽しんでいただけたと思います。是非あそびにきてください！お待ちしております。

おもまごとセット



ミニカー



子育てしやすいまち泉大津



お得で便利な
情報がたくさん！
いずみおおつ子育て
応援アプリ

アプリのダウンロードはこちらから！



Android版



iOS版



子育て応援課からのお知らせ (市役所1階3番窓口)

児童手当「現況届」提出は6月中に！

現在、児童手当を受給している人は、6月中に現況届を提出しなければなりません。

現況届は、受給者の前年の所得状況や6月1日現在の養育の状況などを確認するための届です。現況届を提出されなければ、受給資格の確認ができないため6月分以降の手当が支給されない場合があります。また、提出しないまま2年間が経過すると、児童手当の受給権が消滅します。現況届は6月上旬に郵送しますので、子育て応援課に直接提出するか、記入・押印のうえ、添付書類を同封して郵送してください。また、今回よりマイナンバーカードによる電子申請の受け付けも行います(電子申請にはマイナンバーカードとICカードリーダライタが必要です。詳しくは同封する案内をご覧ください)。現況届には、「受給者の健康保険証の写し」などの添付書類が必要な場合があります。

状況により必要な添付書類

①別居監護申立書、児童の属する世帯全員の住民票

別居中の児童を監護している場合は、「別居監護申立書」とその児童の世帯全員の住民票(続柄記載のもの)が必要です。児童が本市内に別居している場合は、住民票は必要ありません。別居監護申立書は、子育て応援課で用意しています。

※子どもを施設に2か月以上預けていたり、離婚前別居中などの場合は、子育て応援課までご連絡ください。

※その他、状況により必要な書類があります。

注意事項

所得制限が適用されることにより、父母が共働きの場合は恒常的に所得の高い人に受給者が変わる場合があります。その場合は、新しく受給者になった人の健康保険証・口座番号がわかるもの(銀行口座の通帳などの写し)などが必要になります。

児童手当について (6月期の支払いは6月15日金です)

児童手当の支給は年3回(2・6・10月)です。6月支給対象は、原則、2月分から5月分までの4か月分の支給になります。6月期のお支払いは6月15日金です。

支給対象 中学校修了まで(15歳に達する日以後最初の3月31日)の子どもを養育する父母など

■一人当たりの手当月額

子どもの年齢	所得制限未満の月額	所得制限以上の月額
3歳未満(一律)	1万5,000円	年齢に関わらず一律5,000円
3歳～小学校修了前(第1子・第2子)	1万円	
3歳～小学校修了前(第3子以降)	1万5,000円	
中学生(一律)	1万円	

■児童手当の所得制限限度額

扶養親族などの数	児童手当の所得制限額
0人	622万円
1人	660万円
2人	698万円
3人	736万円
4人以上	1人につき38万円加算

※「第3子以降」とは、18歳の誕生日後の最初の3月31日までの養育している子どものうち、3番目以降をいいます。
※子どもを養育している人の所得が上の表に示す所得制限限度額以上の場合は、特例給付として月額一律5,000円を支給します。



子育て応援課からのお知らせ（市役所 1 階 3 番窓口）



各種相談・健診の日程

子育てを中心とした、さまざまな相談や健康診査などを実施しています。



予防接種

■ヒブ・小児用肺炎球菌・B 型肝炎・四種混合・MR（麻しん風しん混合）・水痘・日本脳炎・不活化ポリオ・二種混合・子宮頸がん予防ワクチン

市内指定医療機関で個別接種。広報いずみおおつ 4 月号「平成 30 年度 母子保健予定表（保存版）」をご覧ください。※子宮頸がん予防ワクチンは、平成 25 年 6 月 14 日から、積極的な接種勧奨を一時中止しています。

■BCG 予防接種

実施日 6 月 22 日(金)

受付時間 午後 1 時 15 分～2 時 30 分

場所 保健センター

対象 生後 3 か月～1 歳未満（標準的な接種期間は生後 5～8 か月）
当日は体温を測定し、母子健康手帳と予診票をお持ちください。予診票は子ども医療証の手続きの際などに渡した「予防接種と子どもの健康」冊子に挟んでいます。母子健康手帳をお忘れの場合は接種することができません。また、予防接種を受ける際は、必ず接種後の副反応について理解したうえで、接種するようにしてください。



育児相談

場 所 保健センター

相 談 名	対 象	日 時
7 か月児相談	H29 年 11 月生	7 月 3 日(火) 午後 1 時～2 時 30 分受付
乳幼児育児相談会 (身体計測・相談)	就学前の乳幼児	7 月 3 日(火) 午後 2 時 30 分～3 時受付
ほっとー息まんま(食のサロン) (食に関する相談・アドバイス)	就学前の乳幼児	7 月 3 日(火) 午後 1 時 30 分～3 時 30 分
母乳育児相談	母乳育児を希望する 女性とその家族	6 月 20 日(火) 午前 27 日(火) 午後 7 月 2 日(月) 午前
ぴよぴよくらぶ (親子同士の交流・相談) ※タッチケア (赤ちゃんマッサージ)	生後 1 か月～1 歳未満 の親子	6 月 20 日(火) 7 月 2 日(月) 午前 10 時 30 分～11 時 30 分 ※7 月 2 日(月) 午前 10 時～10 時 30 分



発達相談

発達相談員が個別に相談をお受けします（予約制）。

15 歳未満（中学生まで）の子どもが休日に病気になったら 泉州北部小児初期救急広域センター

（岸和田市荒木町 1-1-51 ☎072・443・5940）



乳幼児健診

健 診 名	対 象	日 程
4 か月児健診	H30 年 2 月 1 日～2 月 20 日生 H30 年 2 月 21 日～3 月 10 日生	6 月 27 日(火) 7 月 12 日(木)
乳児後期健診	生後 9 か月～1 歳未満	指定医療機関でお受けください 受診票は 4 か月児健診時配布
1 歳 6 か月児健診	H28 年 11 月 1 日～11 月 20 日生 H28 年 11 月 21 日～12 月 10 日生 H28 年 12 月 11 日～12 月 31 日生	6 月 12 日(火) 6 月 14 日(木) 7 月 10 日(火)
3 歳 6 か月児健診	H26 年 11 月生	6 月 20 日(火)
場 所	保健センター	受付時間 個別に通知します。



よい歯を育てる会（歯科健診）

対 象	日 程	受付時間
2 歳児	H28 年 6 月生	6 月 28 日(木) 午後 0 時 50 分～1 時 20 分
2 歳 6 か月児 (育児相談会)	H27 年 12 月生	6 月 26 日(火) 午後 0 時 45 分～1 時 15 分
3 歳児	H27 年 6 月生	6 月 19 日(火) 午後 0 時 50 分～1 時 20 分

場所 保健センター

持物 歯ブラシ・母子健康手帳・お茶・問診票（記入して）
※今月都合の悪い場合は来月でも可（予約不要）



ベビー Cooking（離乳食講習会）

日 程	対 象	受付時間
6 月 18 日(月)	H30 年 1 月生	午後 1 時 30 分～3 時 (午後 1 時 15 分から受付開始)
場 所	保健センター	※今月都合が悪い場合、来月でも可（予約不要）



たまごクラス（両親学級）

日 程	対 象
7 月 2 日(月)、30 日(月)、8 月 6 日(月)、25 日(土)	出産予定日が 10・11・12 月の人
申込	6 月 4 日(月)から子育て応援課（あんしんサポート係）へ ※お子さん連れの参加はご遠慮ください。

【受付】▷土曜日…午後 5 時～10 時 ▷日曜日・祝日、年末年始
(12 月 29 日～1 月 3 日) …午前 9 時～午後 10 時
※正午～午後 1 時と午後 4 時～5 時は受け付け不可
なお、休日の救急診療は市消防本部（☎21・0119）へ。



子育て応援ひろば



おやこ広場からのお知らせ（地域子育て支援センター）(☎23・0012)

おやこで出かけてみませんか？

地域子育て支援センター（かみじょう認定こども園 乳児棟内）では、月曜日から土曜日まで、親子でゆったり遊べるおやこ広場を開催しています。広い室内で遊ぶ「たんぽぽ」、戸外で遊ぶ「おひさま広場」、赤ちゃんだけの日の「赤ちゃんルーム」があります。終わりの会の集いでは絵本の読み聞かせや、わらべうたあそびなどを親子いっしょに楽しめます。気軽にお出かけください（時間内なら、いつ来ていつ帰ってもいいおやこ広場です）。

★たんぽぽ

対象 就学前まで

時間 ▷火～木曜日…午前 9 時 30 分
～午後 0 時 30 分、午後 1 時～3 時
▷金曜日…午後 1 時～3 時 ▷土曜日
…午前 9 時 30 分～午後 0 時 30 分

★おひさま広場（園庭で外遊び）

対象 就学前まで

時間 ▷金曜日…午前 9 時 30 分～午
後 0 時 30 分 ▷土曜日…午後 1 時～
3 時 ※雨天中止 室内開催なし

★赤ちゃんルーム

対象 1 歳未満

時間 毎週月曜日 午前 9 時 30 分～
午後 0 時 30 分、午後 1 時～3 時
※兄弟の同伴はご遠慮ください。
※6 月 4 日、11 日、18 日、25 日は午後
のみ開催。

▶※6 月 15 日午後はスタッフ研修のため休み



地域子育て支援センターからのお知らせ (☎23・0012)

～はじめて子育てするママのためのプログラム～

「赤ちゃんがきた！」（愛称 BP）申込受付中！



初めて赤ちゃんを出産された母親のためのプログラムです。子育ての仲間をつくり、親子の絆を深め、子育ての知識を学んでいきます。大切な 0 歳時期に必要なことを、みんなで一緒に学びませんか？

日時 ①6 月 4 日(月)、②11 日(月)、③18 日(月)、④25 日(月)午前 10 時～正午 毎週 1 回、4 回連続

場所 地域子育て支援センター 子育て支援ルーム

（かみじょう認定こども園 乳児棟 2 階）駐車場は数台分利用可。

対象 市内在住で初めて子育てする母親と子ども（6 月 4 日の時点で月齢が 2～5 か月）

定員 15 組 参加費 864 円（テキスト代）

内容 赤ちゃんとのふれあいや、少し先を見通した子育ての知識を学んだり、参加者同士で子育ての喜びや困りごと、親としての迷いなどを話し合ったりします。

テーマ ▷1 回目「新しい出会い」
▷2 回目「赤ちゃんのいる生活」
▷3 回目「赤ちゃんとの接し方」
▷4 回目「親になること」

持物 バスタオル・着替えなど

申込・問合せ 月～金曜日の午後 1 時～4 時に電話でお申し込みください。
地域子育て支援センター（☎23・0012）へ





泉大津市集団健（検）診ウェブ予約

救急、急病などいざというときの連絡先

- 泉大津市消防本部 ☎21・0119
- 泉州北部小児初期救急広域センター ☎072・443・5940
- 和泉保健所 ☎41・1342
- 救急安心センターおおさか ☎#7119 または 06・6582・7119

健（検）診一覧 【会場：保健センター】		申込・問合 保健センター	
健 診 名	健康診査	特定健康診査	女性限定！「39 健診」
日 時	6月29日(金)、7月11日(水)、17日(火)	午前9時～11時30分	7月11日(水) 午後
対 象	16～39歳の市民 (昭和54年4月1日～平成15年3月31日生まれまで)	40～74歳の市国保加入者 (75歳誕生日前日～昭和54年3月31日生まれまで)	20～39歳の女性市民 (昭和54年4月1日～平成11年3月31日生まれまで)
健 診 料	無 料		500円
健 診 内 容	問診・身体計測・血圧測定・検尿・血液検査(16項目)・診察	問診・身体計測・血圧測定・検尿・血液検査(16項目)・心電図・診察	健康診査・子宮がん検診(頸部のみ)・骨の健康測定(骨密度測定)
持 物	健康保険証	①特定健康診査受診券 ②泉大津市国民健康保険被保険者証(保険証)	受診票
申 込 方 法	予約なし(直接会場までお越しください)※7月11(水)のみ保育あり(要予約・先着順)	電話または窓口、ウェブにて要予約(QRコードは本ページに掲載)	電話または窓口、ウェブにて要予約(QRコードは本ページに掲載) 保育あり(要予約・先着順)

検 診 名	40 歳以上市民向け 胃がん・大腸がん・肺がん検診	40 歳以上女性限定 セット検診	40 歳以上女性市民向け 乳がん検診
日 時	6月29日(金)、7月11日(水)、17日(火) 午前	6月25日(月)午前(時間帯により乳がん検診が午後になる場合もあり)	6月27日(水)、7月6日(金)、30日(月) 午前・午後
対 象	40 歳以上の市民で、まだ今年の胃がん・大腸がん・肺がん検診を受診していない人	40 歳以上の女性市民で、まだ今年の(胃・大腸・肺・乳)のがん検診、骨粗しょう症検診の未受診者	40 歳以上の女性市民で、まだ今年の乳がん検診を受診していない人
検 診 料	1つの検診につき、500円	2,500円	500円
検 診 内 容	胃がん検診(胃部X線撮影) 大腸がん検診(便潜血反応検査) 肺がん検診(胸部レントゲン撮影)	胃がん検診(胃部X線撮影) 大腸がん検診(便潜血反応検査) 肺がん検診(胸部レントゲン撮影) 乳がん検診(問診・視診・触診・およびマンモグラフィ(50歳未満2方向、50歳以上1方向)) 骨粗しょう症検診(骨密度測定)※乳がんなしでも受診可	問診・視診・触診・およびマンモグラフィ(50歳未満2方向、50歳以上1方向)
申 込 方 法	電話または窓口、ウェブにて要予約(QRコードは本ページに掲載)		

麻しん風しん混合(MR)ワクチン等の予防接種費用の一部公費助成

風しんに妊娠初期～中期の女性が感染すると、赤ちゃんが先天性風しん症候群にかかる可能性があります。

予防するため、次の対象者に、麻しん風しん混合(MR)ワクチン・風しんワクチンの予防接種費用の一部公費助成をします。接種に際して風しん抗体検査の結果が必要です。

▷風しん抗体検査について

日時 毎月第2・4木曜日 午前9時30分～10時30分

場所 和泉保健所(要電話予約)

対象 ①妊娠を希望する女性
②妊娠を希望する女性の配偶者
③妊娠している女性の配偶者

検査結果 検査機関より郵送

問合 和泉保健所

※医療機関での実施は有料です。

▷麻しん風しん混合(MR)ワクチン・風しんワクチン助成について

期間 4月1日～平成31年3月31日

場所 市内指定医療機関 ※市ホームページまたは子育て応援課でご確認ください。

※他機関での接種は助成不可。

対象 接種日当日、泉大津市に住民票を有し、風しん抗体検査の結果、抗体

価を十分に獲得していない人で、対象①～③のいずれかに当てはまる人
※過去5年以内に同ワクチンまたは風しん単独ワクチンを接種している人、風しんに罹患したことが明らかである人は対象外

費用 「医療機関の接種料金」から「公費助成額(麻しん風しん混合ワクチン：7,000円、風しんワクチン：5,000円)」を差し引いた金額

助成回数 1人につき1回限り

持物 抗体検査の結果と健康保険証に加え、対象者②は妊娠を希望する女性の配偶者であること、もしくは同居していることがわかるもの、対象者③は母子健康手帳 ※妊娠中は接種することができません。ワクチン接種後、2か月間は、避妊する必要があります。

問合 子育て応援課

骨粗しょう症検診

日時 6月25日(月)、7月8日(日) どちら

らも午後 7月6日(金)のみ午前・午後

場所 保健センター

対象 40 歳以上の女性市民(H31.3.31

現在の年齢)

内容 骨密度測定

料金 500円

申込 保健センターへ電話または窓口、ウェブ

健康教室～フレイル予防～

衛生委員会と共催で健康に関する教室を開催します。

日時 6月14日(木) 午後7時30分～(受付午後7時15分～)

場所 松之浜長寿園

内容 「フレイル予防について」
※希望者には足指力の測定を実施します。

問合 保健センター

楽笑会(楽しみながら笑顔になれる健康づくりの会)

日程・場所

①6月12日(火)…西地区町づくり事務所

②13日(水)…助松長寿園

③14日(木)…春日町自治会館

④14日(木)…虫取自治会館

⑤15日(金)…宮公民館

⑥18日(月)…要池住宅集会所

⑦19日(火)…旭長寿園

⑧26日(火)…宇多長寿園

⑨7月5日(木)…北曽根公民館

⑩9日(月)…なぎさ住宅集会所

⑪10日(火)…条南長寿園

時間 午前10時～11時30分(ただし、②、④、⑤、⑥は午後1時30分～3時)

問合 高齢介護課(長寿推進係)

歯科衛生士のお口相談

～健康の秘訣は「歯」にあり！～

日頃のお口の悩み、心配ごとはありませんか？それはお口の機能低下かも？お口の健康は全身の健康へと繋がっています。歯科衛生士が個別で相

談に応じます。

日時 6月18日(月) 午前9時30分～正午

場所 総合福祉センター

対象者 65歳以上の市民

定員 先着10人

持物 現在使用中の歯ブラシ、タオル

内容 舌と唇の動きや飲み込む力などチェック、効果的なお口のお手入れ方法、お口の筋力アップ体操の紹介など

申込・問合 6月11日(月)より電話または高齢介護課(長寿推進係) 窓口へ

～あなたのお口はお元気ですか？～
歯ッスル講座

「最近、固いものが食べにくくなった」「お茶や汁物でむせることがある」「口の渴きが気になる」こんな症状にお悩みの人、「いつまでも美味しく食事をしたい」と考えている人、そのためには健康なお口を保つことが大切です。また嚥むことで脳に刺激をあたえ、認知症予防にもつながります。お口の健康を見直してみませんか？※好きな回を選んで参加できます。

日程・内容 ①7月2日(月)…嚥む力の大切さについて(嚥む事と認知症の関係)、実践やってみよう！(嚥む力のテスト)
②8月6日(月)…リフレッシュ！！、健口体操 & 替え歌 & 脳トレでお口も脳も若返り

時間 午後1時30分～2時30分

場所 総合福祉センター

対象 65歳以上の市民

定員 先着15人

申込・問合 6月11日(月)より電話または高齢介護課(長寿推進係) 窓口へ

住み慣れた地域で自立した生活を元気に過ごすための市民向け講座

介護保険は、要介護状態となった人が、尊厳を持ちながらそれぞれの能力に応じた日常生活を送っていくことができるよう、保健医療の向上および福祉の増進を図ることを目的としています。そのためには、市民の皆さんが自ら介護予防に努めるとともに、要介護状態となった場合でも、医療や福祉サービスを利用し、能

力の維持向上に努める必要があります。住み慣れた地域で自立した生活を元気に過ごせるよう、あたまとからだを使ってみんなで考えてみませんか。

日時 6月13日(水) 午後2時～5時

場所 保健センター

定員 先着80人

テーマ ①住み慣れた地域で元気に過ごすための介護保険制度の利用について ②地域で元気に過ごすためのエクササイズ

講師 ①佐藤孝臣氏(ライフリー代表取締役) ②日隈一行氏(健康運動指導士)

申込・問合 6月11日(月)までに電話または高齢介護課(長寿推進係) 窓口へ

高齢者健康相談

日時 6月15日(金)、7月6日(金) 午後1時30分～2時30分

場所 総合福祉センター

内容 検尿・血圧測定・健康に関する相談

問合 総合福祉センター

ココフレア「簡単ストレッチ」

日時 6月14日(木) 午前10時30分～11時

場所 ココフレア

対象 60 歳以上(医師による運動制限のない人に限ります)

定員 先着10人

内容 肩こりや腰痛を予防改善するストレッチを紹介します。

申込・問合 6月1日(金)～13日(水)にセントラルスポーツジムスタ24泉大津(☎20・6730)

和泉保健所からのお知らせ

▷風しん抗体検査(電話予約制)

▷肝炎ウイルス検査(電話予約制)

▷HIV・クラミジア・梅毒検査と相談(電話相談可)

▷こころの健康相談(電話予約制)

問合 和泉保健所



イベントや各種講座
などのご案内です。

市の動き

- 総人口 75,062人 (+15人)
- 女 39,106人 (+17人)
- 男 35,956人 (ー2人)
- 世帯数 34,108世帯(+75世帯)
- 面積 13.49km² (±0.00km²)

※H30年5月1日現在。
()は前月比



市内で創業される人を
支援します！

「市内で空き店舗などを活用して創業される人への家賃補助制度が始まりました」

市内での創業を促進し、地域産業の活性化や新たな雇用を創出することを目的に、空き家および空き店舗などを活用し、新たに創業する人を対象に創業支援補助金を交付し、意欲ある創業者を支援します。

対象 市内において補助事業年度内に創業、転入または第二創業を予定している人
※ただし、空き店舗などの条件、週4日以上営業、市税の未滞納など一定の要件を満たす必要があります。詳しくは地域経済課にご相談ください。

補助対象経費・金額 ▽事業を営むための事業所に係る家賃（共益費などは含まない）▽補助対象経費の2分の1以内（上限2万円/月）で、交付決定の翌月から6か月分

注意事項 補助金の交付決定を受けた人は、出店後5年以上事業を継続する必要があります。また、フランチャイズ契約またはこれに類する契約などに基づく事業は交付対象とはなりません。

【創業・起業相談を受け付けています】

特定創業支援事業（※）をはじめ、各種創業支援メニューの紹介、創業・起業の際に必要な手続きの案内や融資相談など、一緒に考えてあなたの創業・起業をサポートします。市内で創業・起業をお考えの場合は、地域経済課内の、ワンストップ窓口まで、まずはご相談ください。
▽**特定創業支援事業とは**（要申請）：泉大津商工会議所が実施する『経営』、『財務』、『人材育成』、『販路開拓』の4つの知識習

得を目的とする創業支援セミナーおよび個別重点相談を受け、一定の要件を満たした場合に、特定創業支援事業による支援を受けたことの証明書を発行します。

証明書を発行された人は、次の特例を受けることができます。

・会社設立時の登記にかかる登録免許税が軽減されます（対象者は個人）。
・創業関連保証枠を利用した融資に事業開始前に申し込む場合、特例により事業開始6か月前から申し込みが可能になります（通常は2か月前から）。

・日本政策金融公庫の新規開業支援資金の貸付利率の引き下げ対象として、同資金を利用することが可能になります。

問合 地域経済課（市役所4階）

各受章者の皆さん
市へお申し出ください

市では、市内在住で平成29年5月4日～平成30年5月3日までに、叙勲・褒章・各大臣表彰・大阪府知事表彰（知事表彰は5月3日に限ります）を受章された人（団体）に、市役所内で記念写真の撮影と記念品の贈呈を予定しています。

各大臣表彰受章者の人（団体）は、把握するため6月29日（金）までに秘書広報課までご連絡ください。

問合 秘書広報課（市役所4階）



マイナンバーカードの
時間外交付窓口について

個人番号カード（マイナンバーカード）交付通知はがきが届いた人で、市役所開庁時に個人番号カードを受け取りに来られない人は、次の日程で時間外交付窓口を開きますので、ご来庁ください。なお、証明書発行などの通常業務は実施しません。

日時 6月20日（水）午後7時まで
問合 市民課（市役所1階4番窓口）

市税の納付に関する
夜間相談窓口について

市税の納付に関する夜間相談窓口を開設します。
日時 6月28日（木）・7月19日（木）
午後7時30分まで
場所 市役所税務課5番窓口、保険年金課6番窓口
※各種証明書の発行は行いませんのでご注意ください。
問合 税務課納税係（市役所1階5番窓口）



こどもおづみん食堂
6月27日に開催！

こどもおづみん食堂では、全国で子どもの貧困対策として広がっている食堂のように人とのつながりで心の安らぎを感じられるよう、子どもの居場所を提供しています。大阪いずみ市民生活協同組合より肉・野菜・果物などを、（株）協立鉄工より寄附金を、高橋米穀店・井上米穀店よりお米を提供いただきました。

日時 6月27日（水）午後6時～午後6時30分までにお越しください
場所 総合福祉センター
対象 市内在住の18歳未満の子ども（保護者同伴可）

※警報発令時や感染症流行などにより、当日中止となる場合もあります。ご了承ください。

ボランティアのご協力をお願い
総合福祉センター（☎23・1390）へ
問合 子育て応援課（市役所1階3番窓口）



中小企業事業資金利子
補給制度のご案内

府や日本政策金融公庫が行う中小企業向け融資の借入金に係る利子の一部を補給しています。

対象 市内で事業を営んでいる個人、または本社所在地が市内にある法人

対象融資

▽大阪府中小企業融資制度要綱に定める「小規模企業サポート資金」、「経営安定資金」、「開業サポート資金（開業資金A・B、地域支援ネットワーク型A・B）」
▽日本政策金融公庫の「小規模事業者経営改善資金（マル経）」、「生活衛生改善貸付」、新創業融資制度による「新規開業資金」

限度額 対象資金の融資額内で最高500万円まで。ただし、過去に利子補給を受けた者は、補給対象限度額の500万円から前回申し込みの対象資金の限度額を差し引いた額以内の額になります。

利子補給率 返済利率のうち年1%以内（個人事業主が本市に住でない場合は年0.5%以内）
問合 地域経済課（市役所4階）

住民基本台帳の閲覧状況

平成29年度の住民基本台帳の閲覧は11件でした。**問合** 市民課（市役所1階4番窓口）

住民基本台帳法第11条第3項及び第11条の2第12項、住民基本台帳の一部の写しの閲覧及び住民票の写しなどの交付に関する省令第3条の規定に基づき、下記のとおり公表します。

閲覧者	閲覧事由	閲覧年月日	閲覧に係る住民の範囲
防衛省 自衛隊大阪地方協力本部 岸和田地域事務所	自衛官などの募集案内	30/2/13～15 30/2/20～22	平成12年4月2日～平成13年4月1日に生まれた男女で日本国籍を有する人
一般社団法人 中央調査社会長 大室 真生	「2017年新聞及びウェブ利用に関する総合調査（調査票タイトル：「くらしと情報についてのおたずね」）」実施のための対象者抽出。 委託者：朝日新聞社 マーケティング本部マーケティング部	29/7/6	西港町 平成14年8月末日生まれまでの満15歳以上の日本人男女 24件
一般社団法人 中央調査社会長 大室 真生	「住民意識調査」の実施のため。 委託者：株式会社通信社 大阪支社 業務部	29/8/9	寿町 平成9年8月末日生まれまでの20歳以上の日本人男女 24件
㈱日本リサーチセンター 代表取締役社長 鈴木 稲博	「青少年のインターネット利用環境実態調査」の対象者抽出。 委託者：内閣府	29/9/26	末広町 1～2丁目、助松団地、東助松町 1～4丁目 平成11年11月2日～平成19年11月1日生まれまでの10歳以上17歳以下の男女 20件
㈱日本リサーチセンター 代表取締役社長 鈴木 稲博	「平成29年度 消費者意識基本調査」の対象者抽出。 委託者：消費者庁	29/10/3	東豊中町 2～3丁目 平成14年10月31日生まれまでの15歳以上の男女 25件
㈱日本リサーチセンター 代表取締役社長 鈴木 稲博	「青少年を被害から守るための調査」の対象者抽出。 委託者：警察庁生活安全局少年課	29/10/3	助松町 3丁目、松之浜町 1～2丁目、条南町、二田町 1～3丁目、池園町、寿町 平成11年4月2日～平成17年4月1日生まれの12歳以上18歳以下の女性 28件
一般社団法人 中央調査社会長 大室 真生	「紛争経験調査（調査票タイトル「暮らしのなかの困りごとに関する全国調査」）」の実施のための対象者抽出。 委託者：国立大学法人東京大学 社会科学研究所	29/10/17	春日町 平成9年10月末日までに生まれた満20歳以上日本人男女 24件
㈱日本リサーチセンター 代表取締役社長 鈴木 稲博	「高齢者の健康に関する調査」の対象者抽出。 委託者：内閣府	29/11/28	春日町、小松町 昭和37年1月1日生まれまでの55歳以上の男女 20件
株式会社ビデオリサーチ 代表取締役社長 加藤 譲	日本たばこ産業㈱が実施する2018年「全国たばこ喫煙者率調査」の対象者抽出。 委託者：日本たばこ産業㈱ たばこ事業本部	29/12/21	池浦町 2丁目 昭和3年5月1日～平成10年4月30日生まれの日本人男女 20件
一般社団法人 中央調査社会長 大室 真生	「社会意識に関する世論調査」実施のための対象者抽出。 委託者：内閣府大臣官房政府広報室	30/1/10	池浦町 5丁目 平成11年12月末日までに生まれた満18歳以上の日本人男女 29件
一般社団法人 中央調査社会長 大室 真生	「第12回 生活と意識についての国際比較調査」実施のための対象者抽出。 委託者：大阪商業大学	30/2/6	虫取町 1丁目 昭和3年1月1日～平成9年12月31日生まれの20歳以上89歳以下の日本人男女 16件

国民年金からのお知らせ

所得が少ないときや失業などにより保険料を納めることができない場合には、本人の申請によって保険料の納付が免除される制度があります。

①免除（全額免除・一部免除申請）
本人、配偶者、世帯主それぞれの前年所得が一定額以下の場合や、失業などの事由がある場合に、保険料が全額免除または一部免除となります。

②納付猶予申請
50歳未満の人で、本人、配偶者それぞれの前年所得が一定額以下の場合に、納付が猶予されます。

③学生納付特例申請
学生の人で本人の前年所得が一定額以下の場合に、納付が猶予されます。

※付加年金または国民年金基金に加入中の場合、免除などが承認されると脱退となります。

▽過去2年まで遡って免除申請ができます

一定の将来期間のほか、過去2年（申請月の2年1か月前の月分）まで遡って免除を申請できます。ただし、申請が遅れると万一のときに障がい年金が受け取れないなどの不利益が生じる

場合があるりますので、すみやかに申請してください。

問合 日本年金機構堺西年金事務所（☎072・243・7900） 保険年金課（市役所1階6番窓口）

▽年金事務所では年金の予約相談を実施しています

事前予約することでスムーズに相談ができ、相談内容にあったスタッフが事前に準備のうえ対応します。ぜひご利用ください。

実施時間 月～金曜日 午前8時30分～午後4時

申込 ねんきんダイヤル（☎0570・05・1165）、堺西年金事務所（☎072・243・7900）

※予約は、相談希望日の1か月前から前日まで受付しています。

※予約の際は、基礎年金番号のわかる年金手帳や年金証書を準備してください。

問合 日本年金機構堺西年金事務所（☎072・243・7900）

6月は環境月間「環境展」を実施します

ごみの減量や環境問題に関するパネルなどを展示する「環境展」を次のとおり実施します。

日時 6月18日（月）～22日（金）（最終日のみ午後3時終了）

場所 市役所1階ロビー

問合 環境課（市役所2階21番窓口）

↑ 昨年のパネル展示の様子

光化学スモッグに気を付けよう

市では光化学スモッグが発生したときは、小中学校を含む市内の公共施設などに光化学スモッグ発令状況を掲示して周知を図っています。光化学スモッグが発生したときは次の対策を行ってください。

○できるだけ外出を控える

○自動車の使用を控える

○目やのどに刺激を感じたら洗眼やうがいをする

光化学スモッグの発令状況などは府のホームページで確認することが出来ます。

問合 環境課（市役所2階21番窓口）・府環境保全課環境監視グループ（☎06・6210・9621）

がんばる市民公益活動応援補助金の審査会を開催します

市民の自発的な活動を支援し、市民公益活動を活発にすることを目的に、その事業費の一部または全額を補助する公募型補助金制度を実施しています。

平成30年度申請団体による事業審査会を次のとおり開催します（公開プレゼンテーション方式）。

▽平成30年度申請団体 事業審査会

日時 6月17日（日） 午前9時～

場所 市役所3階大会議室

問合 市民協働推進課（市役所4階）

第4回まなび愛広場「本でつなげる子どもと地域」

毎回さまざまな団体をゲストに招き、活動内容をお話してもらつことで、地域や社会の問題を一緒に考える「まなび愛広場」を開催します。今回は、本を通じて地域のつながり作りに取り組んでいる団体の活動を紹介します。

地域を活性化するために自治会館に図書スペースを作った「浜助松自治会」、「まちかど本箱」活動を展開する「ホンノワまちライブラリー」、戒小学校図書

室の地域開放を行う「りぶれEBS」の取り組みをヒントとして、地域のつながりについて考えましよう。

日時 6月24日（日） 午後1時30分～3時

場所 テクスピア大阪5階 おづぶらざ（泉大津市市民活動支援センター）

定員 申込先着20人

申込・問合 おづぶらざへ電話で直接（☎24・9016）

教科書展示会のお知らせ

平成31年度以降に使用する小中学校教科書の展示会を、次のとおり開催します。

日時 6月4日（月）～7月6日（金） 午前9時～午後5時（土・日曜日を除く）

場所 教育支援センター内教科書センター（戒町3-41）

車での来所は、ご遠慮ください。

問合 教育支援センター（☎31・4460）

しごと・働くひと 応援コーナー

シニア就業促進センターからのお知らせ（☎06・6910・0848）

■「シニア人財育成講習」

各分野で活躍できる55歳以上のシニア人材を育成する、「シニア人財育成講習（事務補助・障がい者支援・保育補助）」を開催します。講習終了後は、各業界でのお仕事につながる就業イベントを開催するなど、講習修了者の就業を応援します。

日時 6月4日（月）～13日（水）の各講習3日間 午後1時～5時

場所 エル・おおさか南館4階会議室（大阪市中央区北浜東3-14）

■「シニア向け合同企業説明会」を開催！

シニア雇用に積極的な企業（約20社）と、55歳以上のシニアの人を就業に結びつける「シニア向け合同企業説明会」を開催します。参加無料・予約不要・履歴書不要ですのでお気軽にご参加ください。

日時 7月5日（水） 午後1時～4時（最終受付午後3時30分）

場所 OMM（大阪マーチャンダイズ・マートビル）2階Aホール

泉大津労働基準監督署からのお知らせ（☎27・1211）

■全国安全週間のお知らせ

今年度のスローガンは、従来から取り組んでいる安全活動に新たな視点を取り入れるとともに労働災害防止のための努力を惜しまないことで安全な職場環境を形成するよう各職場における巡視やスローガンの掲示、労働安全に関する講習会の開催などによる呼びかけを行います。

泉大津市・忠岡国際交流促進協議会からのお知らせ（☎23・1234）

■ストップ・ザ 不法就労・不法滞在！

現在、日本国内には、約6万6千人もの不法滞在外国人がおり、その多くは、不法就労に従事してさまざまな問題を引き起

こしています。外国人を雇用する場合は、必ずパスポートや在留カードに記載されている「在留資格」や「在留期間」を確認し、適正な雇用をお願いします。

ハローワーク泉大津からのお知らせ（☎32・5181）

■「外国人労働者問題啓発月間」のお知らせ

～雇入れ・離職時の届出と適切な雇用管理は事業主の責務です！～

外国人を雇っている事業主の皆さん、チェックしてみてください。

☐ 国籍で差別しない公平な採用選考を行っていますか？

☐ 労働法令を守り、労働・社会保険に入っていますか？

☐ 日本語教育や生活上・職務上の相談に配慮していますか？

☐ 安易な解雇はしていませんか？

☐ 外国人の雇入れ・離職時にハローワークへ雇用状況の届出を出していますか？

大阪府商工労働部雇用推進室からのお知らせ（☎06・6210・9518）

■しない させない 就職差別

就職の面接で、本人や家族の出身地や職業、思想・信条などについて質問することは、本人に責任のない事項や本来自由であるべき事項で応募者を判断することになり、就職差別につながるおそれがあります。

府では、6月を「就職差別撤廃月間」と定め、啓発事業に取り組んでいます。就職の機会均等を保障することの大切さについて皆さんのご理解をお願いします。

就職差別110番

採用面接時などの差別について、相談、関係機関の紹介などを行います。

▷☎06・6210・9518（6月13日（水）～15日（金） 午前10時～午後6時）▷メール rosei-g04@sbox.pref.osaka.lg.jp（メールでの相談受付は6月中随時）

〔市役所からのお知らせ〕の続き

商業動態統計調査に回答をお願いします

全国の商業を営む事業所の事業活動の動向を明らかにするため、「平成30年度商業動態統計調査」を実施します。この調査は、経済産業省が毎月実施する基幹統計です。

問合 大阪府総務部統計課 商業動態グループ（☎06・6210・9209）ダイヤル（市役所1階11番窓口）

6月19日（火）行政書士による無料相談会

大阪府行政書士会堺支部では、遺言や相続、内容証明や各種契約書の作成、帰化申請、建設・産廃業などの営業許可、会社設立などについての相談会を次のとおり開催します。

日時 6月19日（火） 午後1時～3時

場所 市役所1階市民相談室

問合 人権くらしの相談課（市役所1階11番窓口）

障がい者の皆さんとカラオケを通して交流
福祉センターでは、カラオケを楽しみながら障がいのある人と交流しお互いの理解を深めることを目的に「カラオケ友の会」の会員を募集しています。
活動日 ①第1・3 ②第2・4
いずれも火曜日午後1時30分～4時

カラオケ友の会 会員募集

**高石市宮浜墓地の
使用者募集**
申請資格 千原町1～2丁目、森町1～2丁目、尾井千原町、綾井に平成29年7月1日以前から住民登録があり遺骨をお持ちで墓地のない人
申請期間 6月15日(金)～22日(金)(土・日曜日除く)
申請場所 高石市役所市民課
募集区画 3区画
永代使用料 1・26㎡(間口0・9m×奥行1・4m 巻石部含む) 55万円
管理料 2万9250円(10年分一括納付)
公開抽選 7月6日(金)(高石市役所別館1階会議室)
問合 高石市役所総務部市民課(☎072・265・1001)



↑オレンジリング

認知症は誰にでも起こりうる病気です。正しく理解することは、あなたの大切な人が認知症になっても、安心して暮らせる地域(まち)づくりへの第一歩です。
※初回受講者には、オレンジリングをお渡しします。
日時 6月26日(火) 午後1時30分～3時
場所 高齢者保健・福祉支援センター(ベルセンター)
対象 市内在住・在勤の中学生以上の人
定員 先着30人
申込・問合 6月11日(月)から地域包括支援センター窓口または電話(☎21・0294)

認知症サポーター 養成講座受講生募集



「平和への願い」を描いた うちわ作品募集

市では広く市民の皆さんに「平和」について考えていただく機会として、市民の皆さんの平和への思いが込められたうちわ作品を展示する「平和メッセージ展」を7月に開催します。
募集作品 「平和への願い」をイラストなどで表現したうちわ。画材・表現方法などは自由(うちわ面からはみ出すデザインは不可)
応募方法 人権くらしの相談課・にんじんサロン、南・北公民館、図書館、勤労青少年ホーム、総合体育館に備え付けの応募用うちわにイラストなどを描き、各施設へ提出(応募作品は、後日記念品とともに返却します。なお、入賞作品は8月に市役所で開催予定の平和パネル展でも展示します)
締切 6月15日(金)
■平和メッセージ展期間 7月10日(火)～17日(火)正午まで(期間中は土・日曜日も開催。応募作品すべてを展示)
場所 アルザ2階回廊
問合 人権くらしの相談課(市役所1階11番窓口)

場所 総合福祉センター
対象 市内在住で60歳以上の、または障がい者手帳をお持ちの人(障がいのある人は事前に福祉センターへご相談ください)
定員 各先着20人(定員になり次第終了します)
会費 1回1000円
申込・問合 ①6月19日(火) ②12日(火) いずれも午後1時30分～4時に直接総合福祉センター(☎23・1390)へ
入会説明会日時 6月22日(金) 午後1時30分
場所 総合福祉センター
対象 市内在住で、原則60歳以上の健康で働く意欲のある人
問合 シルバー人材センター(☎23・1007)

シルバー人材センターに登録 して就業してみませんか

**インターネットによる
人権侵害を防ぐ講演会**
スマホ利用の低年齢化が進み、ネットトラブル、ネット依存が深刻な問題になっています。大切な子どもたちを、ネットで被害者にも加害者にもさせないための講演会を実施します。誰でも参加できます。特に小・中学生の保護者の参加をお待ちしています。
日時 6月12日(火) 午後7時～9時
場所 テクスピア大阪
定員 当日先着100人
講師 石川千明氏(一般社団法人ソーシャルメディア研究会)
問合 人権くらしの相談課(市役所1階11番窓口)
■気分はパティシエ
手軽で子どもも喜ぶスイーツメニューを用意しました。
日時 ①6月22日 ②29日(全)



2回 金曜日(午前9時30分～午後1時)
メニュー ①お豆腐のクレメダージュ・米粉を使ったオレンジマフィン、②ゼラチンで簡単めらかプリン・夏のさわやかシフォンケーキ
対象 市内在住・在勤の人
定員 先着16人
受講料 2500円(2回分の材料費込)
持物 エプロン・三角巾・布巾・持ち帰り容器(ケーキの箱など)
講師 辻 宣子氏
申込 6月8日(金)午前9時から
■はじめてエアロ&らくくストレッチ(健康講座)
有酸素運動であるエアロビクスと柔軟性を高めるストレッチを融合させました。脳に刺激を与え、怪我の予防にもつながる講座です。是非ご参加ください。
日時 7月4日・11日・18日・25日、8月1日・8日(全6回水曜日) 午後1時～2時
対象 市内在住・在勤の人
受講料 500円(6回分)
定員 先着30人
持物 上靴・水筒・動きやすい服装で
講師 高田静子氏
申込 6月13日(水)午前9時から
△共通事項△

場所 北公民館
申込方法・問合 受講料をそえて本人または家族が直接北公民館(☎23・0505、ファクス23・0566)へ
定員に満たない場合のみ申込日の翌日から電話ファクスでも受け付けします。
なお、申し込み後のキャンセル・欠席については、返金できません。
■「ぶらり名所めぐり」
若い世代から高齢者まで幅広く地域活性化に向けた取り組みとして、近畿周辺の寺院や美術館を中心に歴史を学び古き良き時代を探索していただくため名所めぐりにかけます。
日程 7月3日(火)
行先 大塚国際美術館(鳴門市)
対象 市内在住・在勤の人
定員 40人(応募多数の場合は抽選になります)
費用 3800円(保険代・高速代・入館料込)
※ただし食事は実費
申込・問合 往復はがきに、住所、参加者氏名(フリガナ)、年齢、電話番号、返信用はがきにも住所・氏名の記入をお願いします。6月15日(金)必着で北公民館「ぶらり名所めぐり」係へ(☎23・0505、〒595100006 東助松町41814)
※往復はがきで一人一枚限り

消防吏員(上級)の採用について

■受験資格、採用予定人員など

- (1)受験資格 平成4年4月2日～平成8年4月1日までに生まれ、大学卒業程度の学力を有する人
(2)採用予定人員 2人(上級)
(3)採用予定日 10月1日



■申込手続、受付期間など

- (1)提出書類 職員採用試験申込書および受験票
(2)募集要領などの配布 消防本部にて配布します。また、市ホームページからもダウンロードできます。
(3)受付期間・時間 6月11日(月)～22日(金)までの午前9時～午後5時30分(土・日曜日は除く)。郵送による申し込みは6月20日(火)消印有効。

■試験日および試験会場

- (1)第一次試験 ▷学科試験 7月1日(日) 午前10時～・泉大津市立誠風中学校
▷実地体力試験 7月1日(日) 午後1時15分～・消防本部
(2)第二次試験以降の実施については、配布する試験要領をご覧ください。

問合 消防本部総務課(☎33・4481)



↑消防本部庁舎

男女問わず募集！
新・消防本部庁舎には新たに女性専用施設を完備しました。

非常勤嘱託員募集

職種 保健師・看護師・社会福祉士・介護支援専門員・介護福祉士

募集人員 1人

職務内容 介護保険業務において介護保険に係る相談業務、介護認定審査会の運営および事務全般

応募資格 ▷7月1日現在60歳未満(定年は60歳)

▷保健師、看護師、社会福祉士、介護支援専門員または介護福祉士の資格を有する人

▷基本的なパソコン(ワード・エクセル)操作ができる人
報酬 月額14万9,000円～18万4,300円(保有資格により異なる。昇給制度あり)

勤務時間 午前9時～午後5時(月～金曜日の間で4日間)

雇用期間 7月1日～平成31年3月31日(ただし更新あり。最長5年)

選考方法 提出書類による審査および筆記試験・面接試験(試験日は6月24日(日))

申込・問合 6月7日(木)～20日(火)に、履歴書・資格の証明書(写)・「志望動機・自己PR」の作文(400字以内でA4原稿用紙に鉛筆自筆)を直接、高齢介護課(市役所1階9番窓口)へ持参

市内小・中学校 重度障がい児の介助員募集

資格 原則として教員免許、保育士、介護職員初任者研修(旧ヘルパー二級)以上の資格をお持ちの人で、障がい児教育に対し熱意と意欲のある人(男女は問いません。)

採用 登録制で、必要が生じた時に採用します。

申込・問合 履歴書などをお持ちのうえ、6月15日(金)までに指導課(市役所3階)へ

(学習・講座)の続き)

南公民館からのお知らせ

■チリメンモンスターをさがせ!

ちりめんじゃこの中から色々な種類の小さな生き物たち(チリメンモンスター)を探し出します。ゲットしたチリメンモンスターは持って帰ります。

日時 7月14日(土) 午前10時～11時30分

対象 市内在住・在学の小学生

定員 先着10人

参加費 400円(教材費含む)

持物 筆記用具・色鉛筆またはクレヨン・上靴

講師 渡邊克典氏(さしわだ自然資料館専門員)

申込 6月16日(土)午前9時から

■声のアンチエイジングトレーニング講座(全2回)

喉の衰えは40代から始まります。いつまでも声年齢を若く保つための秘訣をお伝えします。

日程・内容

▽7月6日(金)：喉を広げるトレーニング、音楽に合わせて声を出そう

▽7月20日(金)：「喉と顔の筋肉を動かすトレーニング」、音読朗読に挑戦しよう

時間 午後1時30分～3時

対象 市内在住・在勤の人

定員 先着10人

一時保育 先着6人(6か月～就学前の幼児)

参加費 200円

持物 筆記用具

講師 安藤裕恵氏(MC、ラジオパーソナリティ)

申込 6月8日(金)午前9時から

場所 南公民館

申込方法・問合 受講料を添えて本人または家族が直接南公民館(☎33・1764、ファクス33・1300)へ。

申込用紙 一人一枚配布。定員に満たない場合のみ翌日から電話・ファクスでも受け付けます。

なお、申し込み後のキャンセル・欠席は返金できません。

■浴衣着付け無料講習会(よそおい会クラブ)

盆踊りや花火などに浴衣を着て出かけてみませんか?

半幅帯などで、前結びすれば思っているより簡単に着ることができますよ!

日時 7月4日(水) 午前9時45分～11時30分

対象 市内在住・在勤の人

持物 肌じゅばん、裾よけ、浴衣、半幅帯、ひも(コーリンベルト)、前板など、お手持ちの物で結構です。



■水彩画クラブ「水彩彩」

色や形の面白さを楽しみ、感動しながら絵を描いているクラブです。初めての人大歓迎です。描く楽しみを味わってみませんか。

日時 毎月第2・4金曜日 午後1時30分～3時30分

対象 市内在住・在勤の人

月会費 2000円

エコクッキング教室第1弾「親子エコクッキング」

野菜を無駄なく使う方法や省エネ、ごみの出ない環境にやさしい調理の工夫を学びます。そんな暮らしを始めませんか?

日時 7月1日(日) 午前10時～午後1時

場所 北公民館

対象 市内在住の小学1～6年生のお子さんと保護者の2人1組のペア ※保護者は20歳以上

定員 先着12組 ※昨年度未受講者優先

メニュー 「缶たん!?時短!絶品!サマーランチ☆☆」：缶たん!?ひまわりオムライス、パパ



↑メニュー「缶たん!?時短!絶品!サマーランチ☆☆」

ッとおまかせdeポトフ、ふるふるもみもみフルーツゼリー

受講料 500円

講師 (株)大阪ガスクッキングスクールインストラクター

申込・問合 6月12日(火)午前9時から環境課クリーン推進係

(☎33・9192、33・9289)で電話受付(1回の電話で1組の申し込み)

※6月13日(水)までに昨年度未受講者で定員に達しない場合は、翌日午前9時から、既受講者の申し込みを受け付けます。

※この事業は指定ごみ袋の販売収益を活用して行っています。

facebook

「いいね!」で、広まる泉大津ファンの輪



泉大津市フェイスブックについて詳しくは、泉大津市HPをご覧ください!

泉大津市フェイスブック



市の取り組みやイベント情報など旬の話題をお届けします。おびみの情報もいっぱい@・・@/

泉大津市公式フェイスブックに「いいね!」してね!



その他のお知らせ

弥生文化博物館からのお知らせ

お知らせ

■春季企画展関連ワークショップ「オーブン粘土でとんぼ玉を作ってみよう!」

日時 6月9日(土)・16日(土) 午前10時30分～正午

対象 小学生以上

場所 弥生文化博物館ホール

定員 当日先着20人

費用 100円(別途入館料一般430円/65歳以上・高校生330円)

■やよいミュージアムコンサート2018 vol.1「時空を超えて260年の音楽の旅」

日時 6月10日(日) 午後2時～3時30分

場所 弥生文化博物館エントランスホール

定員 当日先着座席数約130席

費用 入館料(一般430円/65歳以上・高校生330円)

内容 「フィガロの結婚」より

社会を明るくする会

市と保護司会、更生保護女性会、BBS会、協力雇用主会では、「犯罪や非行を防止し、立ち直りを支える地域のチカラ」をテーマに社会を明るくするつどいを開催します。

日時 7月7日(土) 午後1時30分開会

場所 テクスピア大阪

映画 「ケータイ・インターネッ」

「ここが心配 犯罪から子どもを守る」

ボランティアサロン「ハートちゃん」

ボランティアに興味のある人などが誰でも気軽に集える場です。

ボランティア連絡会協力のもと、「花かごのブローチ」も作成します。

日時 6月26日(火) 午後1時30分～4時

場所 総合福祉センター

定員 小物作成は先着20人

材料費 450円(花かごのブローチ作成のみ)

問合 社協ボランティアセンター(☎23・1393)

献血のお知らせ

日時・場所 6月3日(日) 午前10時～午後4時 泉大津郵便局

なお、正午から午後1時まで休憩します。

問合 献血推進協議会(☎23・1393)

裁判所の調停委員による民事調停手続き相談会

交通事故、貸・借金、近隣トラブル、損害賠償など調停の利用に関する相談に応じます。

日時 6月27日(水) 浪切ホール

6月25日(火)：和泉シティプラザ

問合 大阪民事調停協会(☎06・6363・3091)



Event Information

イベント情報

6/10 (日) 第6回「プレミアム・コンサート」

泉大津市の音楽家による第6回「プレミアム・コンサート」

泉大津市音楽家協会が、本市在住・在勤および出身で、現在プロとして活躍中の音楽家による演奏会を開催します。

日時 6月10日(日) 午後2時から(開場午後1時30分)

場所 イーズカフェ (東雲町10-11、福祉センター向かい)

入場料 一般1,000円、泉大津市音楽家協会会員および学生700円

チケットの購入 喫茶チェック、紅琲院ハマダ、カフェチェログランデ、桶谷ミューズ、グレイスピアノサービス

出演 大西克昌(トランペット)、伴奏・松田真由美(ピアノ)、寺田正幸(クロマチックハーモニカ)、伴奏・竹田利恵(ハモンドオルガン)、竹田昌也(ギター)、川元靖子(ヴィオラ)、田中美奈(バイオリン)

問合せ 泉大津市音楽家協会 (花野 ☎080・6124・2615)

6/24 (日) 第10回にんじんサロンまつり&講演会

男女共同参画週間、就職差別撤廃・男女雇用機会均等月間記念事業としてにんじんサロンまつり&講演会を開催します。

日時 6月24日(日) 午後0時30分～3時30分

場所 テクスピア大阪

定員 150人

一時保育 先着5人 (1歳以上の未就学児。6月15日(金)までに人権くらしの相談課または、にんじんサロン (☎21・6555) へ)

内容 ▷第1部…午後0時30分～2時「にんじんサロンまつり」

・男女共同参画キャッチフレーズ表彰
・にんじんサロン (男女共同参画交流サロン) の登録団体による学習の成果発表など

・登録団体の活動記録パネル展示
▷第2部…午後2時～3時30分 講演会「人生いろいろ夫婦もいろいろ いろいろがいろいろに活躍する社会をめざして」と題した講演を行います。講師は家事ジャーナリスト、山田亮氏をお招きします。

問合せ 人権くらしの相談課 (市役所1階11番窓口)



↑パネル展の様子

7/1 (日) 泉大津・子育てプレ集 会 おやこコンサート

第50回全国保育団体合同研究集会大阪大会に向けて

日時 7月1日(日) 午前10時～11時30分 (受付午前9時30分)

場所 勤労青少年ホーム

内容 クラリネットとピアノ演奏、絵本の読み聞かせ、市吹奏楽団の演奏、ふれあい遊び

主催 泉大津の保育をみんなでよくする会

後援 泉大津市健康福祉部

問合せ こども育成課 (市役所1階2番窓口)

(その他のお知らせ)の続き

あすとホールのお知らせ (☎20・6778)

■「あすとびっ!」ワークショップ

①「めざせ! スポーツ万能キッズ」

子どもの能力を引き出す運動に、親子でチャレンジしよう!

日時 6月17日(日) 午前11時～

対象 3～6歳のお子さんと保護者

定員 申込先着20組

持物 タオル、飲み物、動きやすい服装

講師 小川真氏(NICOスポーツキッズ主宰)

②「絵本と私と君と」

絵本と季節のワークショップ

日時 6月17日(日) 午前11時～

講師 窪田貞子氏

③「消しゴムはんこ」

消しゴムはんこを使ってかわいいカードを作ってみよう!

日時 7月1日(日) 午前11時～

定員 申込先着30人(未就学児は保護者同伴)

参加費 300円(カード2枚・暑中見舞いに使えます)

講師 正木まきこ氏(消しゴムはんこクリエイター)

申込 ①②③とも要事前予約

■メカニカル・ジュニア「じたくても、できないこと。このき

かいに。」

ふだん何気なくさわっている家電製品の分解体験会に参加しよう。子どもたちが、どんな仕組みで機械はつづくのだろう?という好奇心を育むことができます。

日時 6月10日(日) ①午後1時～、②午後3時～

対象 小学生(3年生以下は保護者同伴)

定員 申込先着各15人

参加費 500円(同伴者無料)

備考 分解する家電製品はトランシーバーです。

■第58回「親と子の写真会」展覧会

日時 6月16日(土) 20日(水) 午前10時～午後6時(18日は休館日。20日は午後4時30分まで)

表彰式 6月20日(水) 午後4時30分(時間変更になっています)

主催 泉大津美育研究会・泉大津市文化連盟

■JAZZ×日本舞踊

日本の伝統芸能日本舞踊とのコラボ!心に響く日本の唄をJAZZアレンジでお届けします。

日時 6月24日(日) 開演午後2時(開場午後1時30分)

定員 申込先着140人

入場料 一般/前売り1000円(当日1300円)、小学生/

前売り500円(当日800円)

出演 MEGUアダウス(ヴォーカル)、宮 哲之(サクソフスペシャルゲスト) VON B ARON(ドラム、建部さとし)

(ピアノ)、Jesse Forest(ギター)、花柳佳津茂、花柳寿魁秀、文化庁伝統文化親子教室

演奏曲 セタさま、りんご追分、雨の日と月曜日は ほか..

申込 あすとホール受付にてチケット購入、または電話

■プログラミング教室・自分だけのゲームを作ろう!

ハンダ付けから本格的なプログラミングを体験できます。

日時 7月15日(日) ①午前10時～午後1時 ②午後2時～5時

対象 小・中学生(低学年は保護者同伴)

定員 各回申込先着15人

材料費 2500円(ゲーム1つ持ち帰り)

講師 都 亜紀氏(PCN南大阪代表、インストラクター)

申込 6月1日(金)午前10時～あすとホール受付または電話

■第17回あすと寄席

日時 7月14日(土) 開演午後2時(開場午後1時30分)

入場料 一般/前売1500円(当日1800円)、小学生/前売750円(当日900円)

※未就学児童の入場はご遠慮ください。前売券が完売した場合、

当日券の販売はありません。

チケット記載の整理番号順での入場となりますので、予めご了承ください。

出演 桂吉弥、桂紅雀、桂團治郎

申込 6月3日(日)午前10時から前売り券発売開始

■親子で遊ぼう!陶芸教室

日時 ①造形 7月29日(日) ②給付 8月19日(日) いずれも午後2時(開場午後1時45分)

対象 2日間とも参加できる小学生親子ペア(小学生以下および子どもだけの参加は不可)

定員 申込先着10組

材料費 1000円(粘土1kg焼成代)

持物 汚れてもよい服装

講師 大橋文子氏(市内在住、陶芸作家)

申込 6月15日(金)午前10時からあすとホール受付または電話

■大人も子どもと一緒にワワワ・ドキドキ!科学実験を一緒に楽しませんか!

日時 7月28日(土) 午後1時～

対象 小学生(低学年は保護者同伴・同伴者無料)

定員 申込先着40人

材料費 500円

持物 筆記用具、手提げ袋

講師 音田輝元氏(大阪・科学の授業をたのしむ会) ほか

■あすと絵本の読み語り会

毎月1回小さなお子さんから親子で絵本に親しめる、絵本読み語り会を開催しています。

日時 6月24日(日) 午前11時～11時30分

出演 あすと絵本の会、しいずんず

■あすとアカデミー受講生募集

各講座1回のみ無料体験できます(見学のみの講座も有)。電話でご予約ください。

●新講座開講「DANCE WORKS」受講生募集中!

中学生から大人向けダンスレッスン。フリースタイルのダンスでさまざまな動きにチャレンジします。

日時 毎週金曜日 午後7時～8時30分

受講料 3か月ごとに前納制(3か月12回分1万6848円)

講師 上野由佳子、森岡杏菜、U.S.N

↑詳しくはあすとホールホームページ

NEW FACE!!

泉大津在住のかわいい子どものスナップです。

元気です! おおつっこ

「おおつっこ」写真募集

このコーナーでは、**小学校入学前**のお子さんの写真を募集しています。お子さんの写真と住所・名前(ふりがな)・生年月日・電話番号・保護者からのひとことを添えて、郵送(〒595-8686)またはEメール(kouhou@city.izumiotsu.osaka.jp)で秘書広報課まで。※応募写真は返却できません



保護者のふりかへ

いっぱい遊んでいっぱい食べて、元気にすくすく育ってね!

(池浦町)

みねお りつし
岩尾 碧志ちゃん
平成26年7月3日生
いわむらじゅんや
岩村 純也ちゃん
平成29年11月11日生



保護者のふりかへ

我が家のやんちゃ坊主達です! 元気に仲良く成長してね(^^)

(池浦町)



市役所関係機関の連絡先

泉大津市の市外局番は 0725 です。

●市役所

☎33・1131 FAX21・0412

●消防本部

☎21・0119 FAX33・0531

●市立病院

☎32・5622 FAX32・8056

●市民活動支援センター（おづぶらざ）

☎24・9016 FAX24・9017

●にんじんサロン

☎21・6555 FAX21・6555

●総合福祉センター

☎23・1390 FAX23・1394

●高齢者保健・福祉支援センター（ベルセンター）

☎21・0294 FAX21・8294

●教育支援センター

☎31・4460 FAX33・7353

●図書館

☎32・0562 FAX31・0377

●織編館

☎31・4455 FAX31・4457

●池上曾根弥生学習館

☎20・1841 FAX20・1866

●勤労青少年ホーム

☎32・6432 FAX32・6432

●南公民館

☎33・1764 FAX33・1300

●北公民館

☎23・0505 FAX23・0566

●総合体育館

☎33・1200 FAX33・1202

●保健センター

☎33・8181 FAX33・4543

●地域子育て支援センター

☎・FAX 23・0012



「混ぜればごみ、分ければ資源」

7月の資源ごみ収集日

可燃ごみ 収集曜日	カン・ビン・ せとものなど	古紙類	ペットボトル・ 容器包装プラスチック
月・木 コース	4日水、18日水	11日水、25日水	毎週金曜日
火・金 コース	4日水、18日水	11日水、25日水	毎週木曜日
水・土 コース	3日火、17日火、31日火	10日火、24日火	毎週月曜日

粗大ごみの収集（有料制）をご希望の人は、**粗大ごみ電話申込センター**へ電話もしくはインターネットでお申し込みください。
☎0800・123・5300（通話料無料）・☎0725・23・8522（携帯）
FAX 0800・500・5300（主に聴覚障がい者などが対象）
URL <https://s-kantan.com/sodai-izumiotsu-u/>

ごみ減量に向けたスローガン

プロジェクト!! G-50

ジーゴジュー

平成 30 年 4 月分

可燃ごみ量 891 トン

1 人あたりの一日の可燃ごみ量
H30.4 395.5g 目標 372.4g
目標まであと 23.1g です。



ごみゼロの日（5月30日）にあわせ、ごみ拾いをして、みんなで街をきれいにしましょう。



市で行っている市民相談一覧(無料)

法律相談【要予約】

予約専用電話 ☎23・4400

木曜日 市役所1階市民相談室
※前日(前日が祝日の場合は前々日)の午前9時から電話で予約受付。相談時間は午後1時からでひとり30分間。先着8人まで。時間の指定はできません。

一般相談

☎33・1131

月～金曜日 午前10時～午後4時30分
市役所1階市民相談室

交通事故相談

☎33・1131

月～金曜日 午前10時～午後4時30分
市役所1階市民相談室

行政相談

☎33・1131

第2月曜日、第4火曜日 午後1時～3時
市役所1階市民相談室

司法書士相談

☎33・1131

第1金曜日 午後1時～3時
市役所1階市民相談室

土地家屋調査士相談

☎33・1131

第3金曜日 午後1時～3時
市役所1階市民相談室

不動産相談

☎33・1131

第2・4金曜日 午後1時～3時
市役所1階市民相談室

税務相談

☎33・1131

第3月曜日 午後1時～4時
市役所1階市民相談室

市民生活応援窓口

☎33・9254

月～金曜日 午前8時45分～午後5時15分
市役所1階市民生活応援窓口

特設人権相談

☎33・1131

第2・3・4水曜日 午後1時～3時
市役所1階市民相談室

消費生活相談

☎33・1131

月～金曜日 午後1時～4時
市役所1階消費生活センター

人権相談

☎33・1131

月～金曜日 午前9時～午後5時
市役所1階人権くらしの相談課

児童家庭相談

☎33・1131

月～金曜日 午前8時45分～午後5時15分
市役所1階子育て応援課

ひとり親家庭相談

☎33・1131

月～金曜日 午前8時45分～午後5時15分
市役所1階子育て応援課

高齢者総合相談

☎21・0294

月～金曜日 午前9時～午後5時15分
高齢者保健・福祉支援センター(ベルセンター)

心配ごと相談

☎21・9871

火曜日 午後1時30分～3時30分
総合福祉センター

教育相談

☎31・4460

月～金曜日 午前9時～午後5時
教育支援センター
心の相談ホットライン(☎26・0005)

医療相談

☎32・5622

月～金曜日 午前9時～午後4時 市立病院

防火相談

☎21・0119

毎日 午前9時～午後5時 消防本部

労働相談

☎23・8689

月～金曜日 午前9時～午後5時
市役所1階人権くらしの相談課

就労相談【要予約】

☎23・8689

月～金曜日 午前9時～午後5時
市役所1階人権くらしの相談課

住宅相談

☎33・1131

月～金曜日 午前9時～午後5時
市役所2階建築住宅課

福祉なんでも相談【要予約】

☎21・0294

第2・4金曜日 午後1時～午後3時
地域包括支援センター

女性相談(面談は要予約)

にんじんサロン ☎21・6500

火～金曜日 午前10時～午後5時
人権くらしの相談課 ☎33・9208

月～金曜日 午前9時～午後5時

犯罪被害者相談

☎33・1131

月～金曜日 午前10時～午後4時30分
市役所1階市民相談室

市役所窓口業務は月～金曜日（土・日曜日、祝日と12月29日～1月3日の年末年始を除く）午前8時45分～午後5時15分まで行っています。
(日曜開庁は午前9時～午後5時)

い。お見逃しなく！（大）

時10分予定。是非ご覧ください

6月4日(月) 午後3時50分～4

いおい」で取り上げられます。

ブランケッツがMBS「ちんぷ

敵なプチ情報をひとつ！なんと

▽本編では紹介できなかった素

びるしいいことずくめ！（萬）

足も速くなるし、健康寿命も延

えます。あしゆび力を鍛えると

ゆび力や足圧力を測定してもら

(出)のあしゆびフェスタではあし

が始動！（3ページ）6月30日

▽ついにあしゆびプロジェクト

を投稿しようかなっ！(森)

ら、やっぱり思い出の穴師神社

を投稿しようかなっ！(森)

を投

づいて投稿してください！私な

ぜび「#パッチグー泉大津」を

催されます！みなさん

グーキャンペーンが開

設に伴い、夏のパッチ

編集後記

今月の

納税・納付



●市・府民税（普通徴収）

……全期前納または第1期分

●国民健康保険料

（普通徴収）……………第1期分

●介護保険料

（普通徴収）……………6月分

※納期内に納付してください。

※便利な口座振替をご利用ください。

泉大津と毛布のあゆみ（3）

～綿毛布の登場と毛布の市場拡大～

おおつ物語



綿毛布（明治～大正頃、織編館蔵）

この綿毛布は落綿（綿糸を紡ぐ際にできる屑綿）を使用して織られた毛布です。質が劣るので、輸出用ではなく国内向けに生産されました。

牛毛毛布から始まった毛布生産は、当初、毛布専門とするには技術的・商業的なリスクを考慮して、真田織や肩掛け、ひざ掛けなどの品目を兼ねて生産する工場が多かったようです。製品の開発が進められるなか、泉大津が綿の産地であることを背景に、明治30年（1897）頃、綿毛布の生産が始まると、日清戦争後の中国への市場拡大で輸出が一気に増加、続く日露戦争（明治37～38年）では、軍用毛布の需要が飛躍的に高まり、毛布生産体制に変化が起こります。泉大津の工場の多くは毛布専門となり、なかでも綿毛布を生産する工場が増えました。当時の新聞には、戦況を受けて出征軍人に毛布を寄贈する行為が活発となり、在庫の毛布が飛ぶように売れ、価格が大高騰した状況が報じられています。その後も、綿毛布の手触りの良さと価格の安さが認められ、諸外国からの注文が増加します。その売れ行きはすさまじく、「見本を送る間もないまま、柄見本を書いて郵送し、着くと同時に1,000枚から3,000枚と電報が来る」（『泉州毛布工業史』より）ほどの盛況ぶりで、この時期に泉州地域の毛布産業が大きく発展しました。

今回は泉大津と毛布のあゆみ（4）をお送りします。

〔問合〕生涯学習課（市役所3階）

文化財へのいざない

池上曾根弥生学習館と織編館の催し案内です。
各施設情報は下記QRコードからご覧ください。

池上曾根弥生学習館

☎20・1841 FAX 20・1866 ※月曜休館
開館：午前10時～午後5時（体験は午後4時まで）



◆休館日 6月4日(月)、11日(月)、18日(月)、25日(月)

◆ガラス玉づくり（毎月実施）
日時／7月1日(日) 午前10時～、午後1時～ 定員／午前・午後各先着4人 参加費／30gまで500円、30g超は一律600円 申込／6月24日(日)午前10時から電話

◆土器講座「弥生土器をつくろう」（毎月実施）
日時／6月16日(土) 午前10時～、午後1時～ 定員／午前・午後各先着8人 参加費／300g/300円～ 申込／6月9日(土)午前10時から電話

おりあむかん
織編館

☎31・4455 FAX 31・4457 ※水曜休館
開館：午前10時～午後5時（入館午後4時30分まで）



◆休館日 6月6日(水)、13日(水)、20日(水)、27日(水)

◆手織体験「裂織り」
日時／6月24日(日)、25日(月)、28日(木)、29日(金) 午前10時～午後3時 場所／体験学習室 定員／各回先着4人 受講料他／100円、材料費1,000円/m 講師／織編館手織りの会の皆さん 申込／6月7日(木)午前10時から電話

◆織編館ギャラリー
「第7回心の手仕事 パッチワークキルト展」
期間／6月29日(金)～7月1日(日) 内容／パッチワーク作品 約100点

企画展「大阪開市・開港 150 年と川口居留地」

商業をはじめ教育・文化にも大きな影響を与えた、大阪の西洋文化発祥の地「川口居留地」を紹介します。川口居留地とその周辺の様子を再現した迫力あるジオラマ模型も展示します。

期間 6月19日(火)まで

場所 織編館ギャラリー



150年前の
川口居留地
におづみんが
タイムスリップ？！

35 広報いずみおおつ 平成30年6月号

34