

日頃からの「事前準備」「備え」が大切です！

「こんなに大きな被害になるとは・・・」と多くの方が感じているところです。私たちは、このような非常に強力な台風や地震などの際に、必要な備えはできているでしょうか。自分自身や家族は適切な行動をとることができたでしょうか。

重要 災害情報の入手方法

▶テレビ・ラジオ

最新の注意報、警報の発表情報を確認しましょう。

※台風第21号の際は、「FMいずみおつ(85.5MHz)」から泉大津市の災害情報をリアルタイムに放送をしていただきました。
停電時には、やはりラジオは必需品です！

▶ホームページ・SNS(フェイスブック、ツイッター)

市ホームページ・SNSでは、様々な緊急災害情報をお知らせします。また、SNSでは、情報発信のほか、災害情報の収集、情報共有に活用します。

市 Facebook アカウント：泉大津市役所

おづみん公式ツイッターアカウント：ozuminoofficial

▶緊急速報メール

緊急地震速報、津波情報、災害・避難情報を一斉にお知らせします。受信設定は各携帯会社にご確認ください。

▶屋外スピーカー・広報車

防災行政無線(屋外スピーカー)から災害・避難情報をお知らせします。放送内容が聞き取れなかった場合は、下記の電話番号で聞き直すことができます(通話料無料)。**☎0800・200・3890(みんなでやろうくんれんを！)**

▶災害用伝言ダイヤル 171

災害発生により通話が困難になった場合、提供が開始される伝言板です。171をダイヤルした後、ガイダンスに従ってください。

▶「おおさか防災ネット」

警報・注意報などの気象情報や地震・津波・避難情報など、最新の防災情報がメールで届きます。
touroku@osaka-bousai.net へ空メールを送信

Check!

非常持ち出し品・非常備蓄品で自らを守ろう！

▶災害時に備え、最低限(3日以上)の必需品を準備しておきましょう。

※台風第21号の暴風により、多くの建物で屋根の被害がありました。
各家庭などでも**事前にブルーシートの準備をしましょう！**
※台風第21号では、長期にわたり停電した地域がありました。
懐中電灯やラジオ、モバイルバッテリーの準備をしましょう！

1 通帳・印鑑	2 現金	3 免許証などのコピー	4 非常食	5 水
6 衣類・タオル	7 救急用品	8 おむつなどの衛生用品	9 ラジオ・懐中電灯・くつ・ふえ	10 総合防災マップ

リュックサックに 非常備蓄品

救援活動が受けられるまで自活するための備蓄品です。家族が一週間程度過ごすために必要な量が目安です。

「循環備蓄」で無理なく備蓄を

▶循環備蓄とは…普段使わない物を特別に用意しておくのではなく、毎日普通に利用している食料品や生活必需品を少し多めに購入しておき、少なくなったらその都度買い足すという備蓄方法です。



- 36 まちの話
- 35 いずみおつのキラリ★元気でーす！おおつこ
- 28 情報かわら版
- 27 おおつ物語／文化財へのいざない
- 26 エンジョイ！SPORTS!!
- 25 消費生活相談室
- 24 コラムスタンド／市長の動き
- 22 健康のページ／健康アップ大作戦
- 20 図書館だより／図書館リニューアルオープン／図書館のシステムが新しくなりました
- 18 子育て応援ひろば／おづみん年賀状
- 16 市立病院からのお知らせ／幼児2人同乗用自転車購入費用助成
- 15 平成29年度水道事業決算／泉大津市有功章受章者
- 14 市の職員数や給与などを公表
- 10 平成29年度泉大津市決算特集
- 9 災害時外国人支援ボランティア研修／市民活動の輪
- 8 泉大津市の国際交流
- 7 パブリックコメントを実施／ドローンの包括連携協定を締結
- 6 若者がつくる成人式2019
- 5 年末年始の市役所業務スケジュール
- 2 台風被害 教訓を生かし備えを！

今月号の
もくじ
H30.12月号



防災特集

台風被害 教訓を生かし備えを！

台風第21号により被災されました皆様に心よりお見舞い申し上げます。

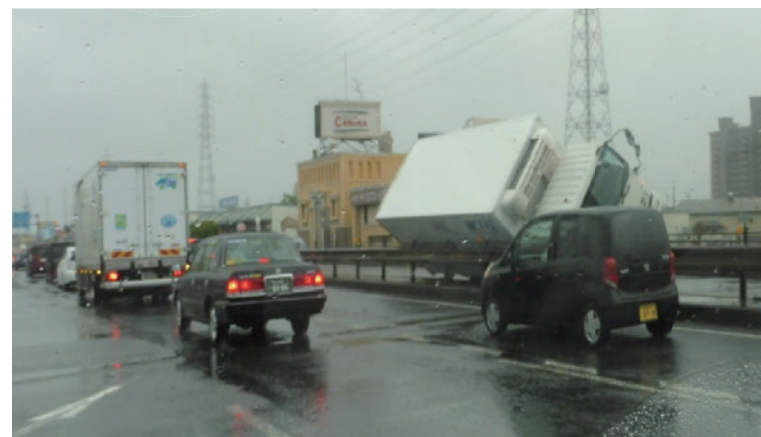

9月4日に近畿地方を直撃した台風第21号は、本市にも各所で多くの被害をもたらしました。多くの方がこれまで経験したことのない“台風の脅威”を目の当たりにしました。窓越しに屋根瓦が吹き飛ばされ、公園の大きな樹木や街路樹がなぎ倒れるのが見えました。大型トラックも横倒しにされるなどのすさまじい威力の風は、私たちの家屋などにも多数の被害をもたらしました。また、電柱や電線などの被害により、大規模な停電が発生し、まちの信号機が点灯しなくなるなど、不安な時間が経過し、私たちの生活にも大きな支障をきたしました。

台風の概要

9月4日 14時推定
気圧 955hPa 風速 45m/s
→ 12時頃 徳島県南部に上陸
13時頃 兵庫県洲本市に再上陸

観測地点	日時	最大瞬間風速
関空島	9/4 13:38	58.1m/s
市消防本部	9/4 13:48	61.1m/s

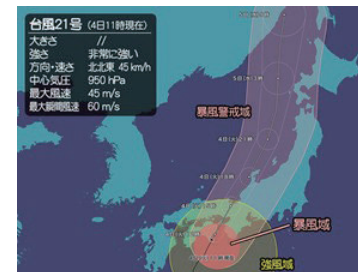

市内の主な被害

【人的被害】 軽傷者 12名 死者・重傷者 なし
※強風による転倒や窓ガラスの割れによる負傷など

【建物被害】

<主な公共施設被害>

▶市庁舎…窓ガラス割れ、玄関屋根損傷による雨漏り、太陽光パネル架台ずれなど
▶小中学校…すべての学校で被害あり
▶幼稚園、保育所、認定こども園…すべての園所で被害あり
▶その他…池上曽根弥生学習館(壁面等ガラスの損傷)など

<家屋被害>

被害の程度	件数
全壊	0
大規模半壊	1
半壊	20
一部損壊	1,945

○強風の影響による屋根材、壁材の損傷が多数

→ブルーシートの配布…約4,000枚

○住宅以外の被害：359件(倉庫や車などの被害)

※数値は、11月5日現在：り災証明書・り災届出証明書発行件数より

【停電の状況】

・大規模な停電が発生！
・市内の停電が解消されるまで約1週間を要した
市内の停電軒数の推移
9/4(木) 16,700軒 9/8(土) 1,500軒
9/5(金) 15,500軒 9/9(日) 100軒
9/6(土) 7,900軒 9/10(月) 100軒
9/7(日) 5,000軒 9/11(火) 0軒

【災害ガレキ】

・災害ガレキ集積仮置き場を汐見下水処理場に設置
・ガレキの処分方法などについての問い合わせ多数あり
・便乗ごみも多くあった

※台風第21号による災害ガレキ量(見込み)
→ 800t～1,200t(倒木した木材を含む)



年末年始の市役所業務スケジュール

市役所は12月29日(土)～1月3日(木)まで閉庁します。

市役所本庁などの業務

市役所の年内の業務は12月28日(金)までとなります。12月29日(土)～1月3日(木)は閉庁し、新年の業務は1月4日(金)からとなります。ただし、婚姻届などの戸籍関係の届け出は、年末年始の休み期間中でも市役所当直室(市庁舎地階)で受け付けます。市営葬儀(死亡届を含む)は1月1日(祝)が、また、火葬場は1月1日(祝)、2日(水)が休みです。

日曜証明書発行業務について 問合 市民課

日曜証明書発行業務で発行できるのは、右に示す証明書などです。なお、年末最終日は12月23日(日)です。また、1月6日(日)から実施します。

ふれあいパスについて 問合 福祉政策課

12月29日(土)～1月3日(木)は運休します。

ごみ収集など

一般家庭ごみの年末年始の収集日は、表1「年末年始の一般家庭ごみ収集日程表」をご確認ください。

年内の粗大ごみ収集について

▷電話…12月21日(金)午後5時までに粗大ごみ電話申込センター(☎0800・123・5300)へ。携帯電話からは(☎0725・23・8522)

▷ファクス…12月21日(金)午後5時までに0800・500・5300へ(主に聴覚障がい者などが対象)

▷インターネット…12月19日(水)までに専用サイトから収集予約(<https://s-kantan.com/sodai-izumiotsu-u/>)

なお、粗大ごみ申込センターの受付業務は、12月29日(土)～1月3日(木)は休みです。

小型家電の宅配便回収は、年末年始も回収します。

申込・詳細はインターネットで「リネットジャパン 泉大津」と検索。

※パソコンは1箱分無料。最短翌日回収。

焼却場へ直接搬入する場合

多量のごみや事業所・商店などのごみを直接ごみ焼却場に搬入する場合の年末年始の日程は表2のとおりです。

年末年始の救急医療

小児救急の輪番体制



日 程	医 療 機 関	時 間
12/29(土)～ 1/3(木)	泉州北部小児初期救急広域センター (☎072・443・5940)	午前9時～正午、午後1時～4時、午後5時～10時
12/29(土)	阪南市民病院(☎072・471・3321) 和泉市立総合医療センター(☎0725・41・1331)	午後11時～翌朝6時
12/30(日)	市立岸和田市民病院(☎072・445・1000)	午後11時～翌朝6時
12/31(月)	岸和田徳洲会病院(☎072・445・9915)	午後11時～翌朝7時
1/1(祝)	和泉市立総合医療センター(☎0725・41・1331)	午後11時～翌朝6時
1/2(水)	泉大津市立病院(☎0725・32・5622)	午後11時～翌朝6時
1/3(木)	市立岸和田市民病院(☎072・445・1000)	午後11時～翌朝6時

年末年始の 歯科急病診療

P22をご参照ください。

適切な医療機関が わからない場合

突然の病気やケガで判断に迷ったら下記に相談を。

▷救急安心センターおおさか(365日24時間)…☎#7119、または☎06・6582・7119

▷小児救急電話相談(365日午後8時～翌朝8時)…☎#8000 または☎06・6765・3650



家族防災会議で確認しておこう

事前に避難場所や避難の方法について、家族で話し合っておいてください。

ポイント1 家族で話し合おう

▷家族の集合場所・時間を決めておく

・一時的に避難する避難場所を決めます。近くの公園など、なるべく安全な場所や避難所の敷地内で具体的な場所(例「〇〇小学校の鉄棒」と時間「10時と3時」など)を決めておきましょう。

▷避難所(避難生活をする所)を決めておく

・避難所は近くの小中学校です(大規模災害時には他の市施設なども避難所になる場合があります)。家族でどの避難所に行くかを決めておきましょう。

※自宅が無事な場合は、避難所ではなく自宅にとどまる選択もあります。

ポイント2 事前に調べておこう

▷避難経路を調べる

・自宅から一時避難場所や避難所までの避難経路を、事前に一度歩いておきましょう。日頃の道を“防災の目”で見つめ直してください。



▷地域のルールを調べておく

・地域によって一時避難場所などを決めているところもあります。事前に確認しておきましょう。

・自治会や自主防災組織へ加入し、防災訓練などの活動に参加して、地域の絆を深めましょう。



泉大津市総合防災マップ

本市の被害想定や避難所などは、“泉大津市総合防災マップ”でご確認ください。市役所ロビー、危機管理課で配付しています(平成26年3月に全戸配付しています)。



今後に生かす課題

今回の災害対応の中で、市としての多くの課題が浮かび上がってきました。

今後の災害対策に繋げてまいります。

- ・災害情報などの伝達、発信
- ・支援物資の配布および周知方法
- ・災害ガレキの収集方法
- ・ライフライン企業との連絡、連携体制の構築 など

市内は少しずつ落ち着きを取り戻し、徐々に復旧も進んでいますが、未だ多くの方々が不便な日々を過ごしています。

一日も早い復旧のためには、市と市民、自治会や地域団体などが連携していくことが重要です。今後ともご協力いただきますようお願いします。

私たち一人ひとりの力は限られており、台風や地震などの自然災害を防ぐことはできませんが、**自助(自分で自分や家族を守る)・共助(隣近所で助け合う)**による「日頃の備え」や「早めの避難」で被害を軽減することはできます。

今回の台風被害を教訓に、普段からいざという時に備えた対策を行いましょう。

問合 危機管理課(市役所4階)



パブリックコメントを実施 市の計画案にご意見をお聞かせください

パブリック
コメント

Q & A

Q パブリックコメント
ってなに？

A 市が計画などを策定する際
に、計画をよりよいものと
するため、市民の皆さまなど
のご意見を公募する制度です。

Q 出した意見は
どうなるの？

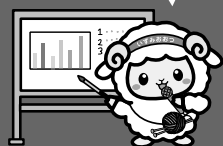

A いただいた意見は、計画
に反映できるかどうか充
分検討します。意見などは整
理したうえでこれに対する市
の考え方を公表します。

①ともいき泉大津（泉大津市緑の基本計画）（案）

都市における緑地の適正な保全及び緑化の推進に関する施策を総合的に推進するための計画です。
策定してから、概ね20年が経過し、人口減少などの社会情勢の変化や、法制度の改正などに対応するため、現在、改定
作業を行っております。つきましては、この計画（案）に対するご意見を次のとおり募集します。

【募集期間】12月10日（水）～1月9日（水） 【計画案閲覧場所】市ホームページ、情報公開コーナー（市役所1、4階）、
都市づくり政策課、南・北公民館、図書館、市民活動センター

【提出方法】住所、氏名、ご意見を記入のうえ、計画案閲覧場所に設置のパブリックコメント回収箱への投函、都市づくり
政策課まで持参、郵送、ファクス、メールのいずれかで提出

【宛先】▷郵送…〒595-8686（住所記載不要） 泉大津市役所都市づくり政策課
▷ファクス…22・6040 ▷メール…midorisuisin@city.izumiotsu.osaka.jp

【問合せ】都市づくり政策課（市役所2階24番窓口）

②泉大津市自殺対策計画（案）

「誰も自殺に追い込まれることのない社会の実現」を目指し、その取り組みを推進するための計画です。
この計画（案）に対するご意見を次のとおり募集します。

【募集期間】12月25日（水）～1月15日（水） 【計画案閲覧場所】市ホームページ、情報公開コーナー（市役所1、4階）、
福祉政策課、保健センター、総合福祉センター、ベルセンター、南・北公民館、図書館

【提出方法】住所、氏名、ご意見を記入のうえ、計画案閲覧場所に設置のパブリックコメント回収箱への投函、福祉政策課
まで持参、郵送、ファクス、メールのいずれかで提出

【宛先】▷郵送…〒595-8686（住所記載不要） 泉大津市役所福祉政策課
▷ファクス…20・3129 ▷メール…fukushi@city.izumiotsu.osaka.jp

【問合せ】福祉政策課（市役所1階8番窓口）

ドローンを活用した活動等について包括連携協定を締結

市では、10月23日、ドローンを活用した活動等による地域社会の成長・
発展を目的として、南海電気鉄道㈱と㈱岸和田グランドホール、並びに（一
社）ドローン学術技術普及協会の4者で「無人航空機（以下、「ドローン」）
を活用した活動等の包括連携に関する協定」を締結しました。

今後は、防災や災害対策、職員のドローン操作技術の習得、ドローンの
開発・普及、人材育成に関することなどにおいて、民間と行政が連携・
協力することにより、地域の活性化やまちづくりを進めていきます。

また、㈱岸和田グランドホールと（一社）ドローン学術技術普及協会
では、南海電気鉄道㈱の高架下に、ドローン教習所「ドローングローバ
ルスクール泉大津校」（昭和町11-1、☎58・7605）を開校しており、
ドローンを身近に接し体験できる場所ができました。



ハタチ 二十歳のチカラ！ 若者がつくる、泉大津市成人式2019

本市では、新成人自らが成人式の企画・運営に携わり、新
成人と近い世代の若者を中心とした意見を取り入れた成人式
をめざしています。今年はインターンシップ生を含む5人の
委員で成人式に向けて取り組んでいます。

問合せ スポーツ青少年課（市役所3階）

企画委員メンバー

平成31年成人式

日時 1月14日（祝）
午前10時開式（午前
9時30分から受付）
開催場所 総合体育館

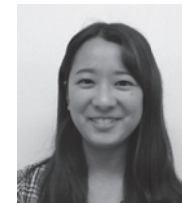

上中瑞穂さん(18)※ 林 克哉さん(20)



松原義樹さん(20)※ 八木 竜さん(21)※ 吉木あいさん(20)※

※はインターンシップ生

企画委員に聞いてみました？

Q. 企画委員に入ろうと思ったきっかけは？



自分の成人式を自分で企画できるのは、
一生の思い出になると思ったので。

Q. 実際にやってみてどうですか？



新成人の方により楽しんでもらえるよう
に、自分が出席する時にどのような成人式
だと嬉しいか考えて企画するのはとても楽
しく、良い経験になりました。



全員の予定を合わせるのが難しく、休日や
夜遅くなることもありましたが。会議の回数は
少なかったですが、内容の濃いものだったの
で勉強になり良い体験ができました。



私は、今年の1月に成人式に出席しました。
今回は、企画・運営側として携わることで、
式を行うためにはたくさんの方々の協力が必要
であり、さまざまな想いが込められている
ことを改めて感じることができました。

企画委員長からのメッセージ



一生に一度の一大イベントを自分たちで作り上げ
るということで、新成人の方たちの思い出に残るよ
うなものになることを目指し、全員が協力して案を
出しあったので、きっととても良い成人式になっ
ている自信があります。ぜひお越しください！！

楽しい企画も用意しています

思い出写真
募集中！

みんなで作る思い出のライドショー

今回の成人式では、新成人の皆さんから事前に集めた
写真でライドショーを作成し、当日会場内で放映した
いと思います。そこで、ライドショーで使用する写真
を新成人の皆さんから募集します！

小中学校の遠足や修学旅行、体育祭や文化祭で撮影さ
れた写真など、皆さんの思い出のたくさん詰まった写真
をお待ちしています！

〈応募方法〉

◎Twitter 写真画像を添付のうえ、ハッシュタグ「#泉
大津市成人式2019」を付けて投稿してください。

◎メールや特設サイトからも応募できます。詳しくは、
市ホームページをご覧ください



20歳の運だめし！？大抽選会を実施

豪華賞品が当たるかも？当たった人はもちろん、外れた
人もみんなが楽しめるような企画です！

一生に一度の成人式 新成人に手紙を送ってみませんか！

1月14日（祝）に成人式が開催されます。新成人に家
族からお祝いのお手紙を送ってみませんか。成人式の
当日、新成人にお手紙を渡します。

新成人に書いた手紙を封筒に入れ、更にその封筒を
別の封筒に入れ、二重封筒にして12月17日（月）ま
でにスポーツ青少年課までお送りください（下図のとおり）

送り先 〒595-8686 <住所記載不要>

泉大津市教育委員会スポーツ青少年課
（裏面に送り主の住所・氏名を要記載）

※スポーツ青少年課窓口（市役所3階）でも
受け付けています。

切手
595-8686
泉大津市教育委員会
スポーツ青少年課宛

内封筒
外封筒

大津 太郎 様
大津 花子 様

泉大津国際交流協会主催
**「やさしい日本語」を使った
 災害時外国人支援ボランティア研修**

参加者募集！

～外国語ができなくても「やさしい日本語」を使ってボランティア活動ができる～

外国人にとって理解しやすい日本語が「やさしい日本語」です。この「やさしい日本語」をつかって、災害時に困っている外国人住民を支援するボランティア研修を実施します。

日本語の理解が難しい外国人に対して、災害に関する情報をどのように伝えればよいか、を学びながら、災害時のボランティア活動などを学習することができます。昨今の自然災害状況から、防災意識が高まっている今こそ、ボランティア活動に興味のある人は、ぜひ、ご参加ください。

日時 1月26日(土) 午後1時～4時

場所 テクスピア大阪

対象 災害時ボランティア活動に興味がある人
 (泉大津国際交流協会会員である必要はありません)

定員 先着30人

内容 災害時に外国人が陥る状況について学習しながら、「やさしい日本語」が生まれた背景と活用例を学びます。後半のワークショップでは、グループに分かれて、実際に災害時の情報を「やさしい日本語」に書き換えます。

申込 件名に「災害時外国人支援ボランティア研修」と明記し、①氏名(ふりがな)、②住所、③電話番号、④メールアドレス(連絡可能なもの)をご記入のうえ、メール(kokusai@city.izumiotsu.osaka.jp)、もしくはファクス(21・0412)で、12月末日までに、政策推進課までお申し込みください。後日受講案内を送ります。

講師 花岡正義氏(「やさしい日本語」有志の会代表)

問合 泉大津国際交流協会(政策推進課 市役所4階)



泉大津国際交流協会のFacebookができました

イベント情報や講座のお知らせなど、随時更新していきますので、皆さん応援よろしくお願いします。



泉大津でがんばる市民団体を紹介します。

連載

市民活動の輪

Vol.36 つばさ国際交流クラブ(続編)

私たちは、国際交流や多文化共生を目指して、地域在住の外国人をさまざまな面でサポートしております。ぜひ、興味や関心のある人は一緒に国際交流を広げていきましょう！関心のある人はぜひご連絡ください。

■クリスマス交流パーティー

日時 12月22日(土) 午後2時～4時30分

場所 テクスピア大阪 **定員** 先着30人

費用 500円(別途、1,000円程度の交換用プレゼント)

■語学講座(中国語/韓国語/英会話)

日程 12月21日(金)～毎週金曜日 全10回(年末年始など除く)

時間 午後6時～6時50分 中国語

午後7時～7時50分 韓国語

午後8時～8時50分 英会話

場所 南公民館

定員 先着20人(要申込。8人以上で開講)

費用 5,000円(1回500円。初回に10回分を集めます)

■日本語サロン(日本語教室)

日時 1月から第1・3土曜日の午後(年末年始除く。詳細はお問い合わせください)

場所 南公民館

■ポルトガル語講座

日時 1月19日(土) 午後2時30分～4時

場所 南公民館

定員 先着30人

共通事項

申込・問合 つばさ国際交流クラブへ

▷電話・ファクス(31・3621 電話は留守番電話対応になるので、お名前と連絡先をいれてください。)

▷メール(wingintl-2018@yahoo.co.jp)

▷はがき(〒595-0025 旭町22-45 テクスピア大阪5F おづぶらざ(泉大津市市民活動支援センター))

★2月にベトナム語体験講座などを企画。関心のある人はお問い合わせください。



**この事業は、
 がんばろう基金を活用しています**



← グレータージローン市庁舎前で

泉大津市の国際交流

世界にはばたけ！中学生、高校生が貴重な体験！

市では、国際化時代にふさわしい広い視野と感覚を持った人材を育成するため、「深喜人材育成基金」を活用し、中学生、高校生を対象に2つの人材育成事業を実施しました。

**■オーストラリアの歴史や文化、大自然に感動！
 中学生が友好都市ジローン市で交流**

今年度は、中学生の海外派遣を久々に再開し、本市在住の中学生10人が、夏休みを利用し7日間メルボルンと友好都市であるグレータージローン市を訪問。ノースジローンセカンダリーカレッジ(NGSC)の中・高校生と交流を行いました。

最初の訪問地、メルボルンでは、古き良きビクトリア王朝の名残をとどめる町並みや施設を見学しました。中でも、メルボルン州立図書館の吹き抜けの閲覧室は、開放感にあふれ、生徒たちは「きれい！」と感嘆の声をあげていました。

その後、NGSCへ移動し、ホストファミリーと生徒たちで対面式を行いました。最初は恥ずかしそうにしていた生徒たちもすぐに和気あいあいと雰囲気にとけこむことができました。



だんじりについて英語で説明しました

次の日は、ホストの生徒たちと一緒に、先住民のアボリジニの文化や歴史を学び、NGSCでは、日本語を学ぶ生徒たちに泉大津市や日本について発表し、おづみん体操を披露したり、一緒にけん玉や折り紙を楽しみました。

最終日、グレータージローン市庁舎の表敬訪問では、日本人の留学生が外国での生活について話してくれました。

生徒たちの感想は、「学校は、多国籍だったり、宿題がないなど驚くことがたくさんあった」「ホストファミリーの話している英語の中で一つでも分かる英語があれば、何とかできた」「とても不安だったけど、みんなと一緒にだったから乗り越えられた」「日本ではなかなか積極的に話すことはできないけど、積極的に話さないと通じないから自分から行動するようにした」など、今回の交流で、多くのことを学ぶことができました。 **問合** 指導課(市役所3階)



けん玉を一緒に楽しみました

フカキ夢・ひとづくりグローバル人材育成研修

■海外の大学生達と社会課題の解決策を考えた

今年度からは語学だけでなく、主体性やコミュニケーション能力も養える研修への参加支援に内容を一新。

今年は、高校生男女3人が夏休みを利用して5日間のサマーキャンプに参加し、海外の大学生達と一緒に世界の社会課題に対する解決策を考えるとともに、英語力と主体的なリーダーシップ力を磨きました。

最初の3日間は人口問題や食糧問題など世界の社会課題について学ぶ講義が英語で行われ、後半の2日間は、グループに分かれて、社会課題に対する解決策を自分達で考え、最終日に英語を用いて発表を行いました。

研修中は他の参加者や海外の大学生達と英語でコミュニケーションを楽しむなど、それぞれ充実した研修期間を過ごしました。

問合 政策推進課(市役所4階)



講義の様子

★参加者の感想

「ネイティブの大学生達は非常にフレンドリーに話しかけてくれて、質の良い英語学習が出来たためになったと思う」「研修前は自分の英語が通じるか不安だったが、研修を通して英語で話すことに自信を持つことができた」「今までテレビで英語が出てきても聞き流していたが、メモを取って調べるなど英語に対する興味がいよくなった」

参加者による研修報告は、市ホームページで公開中です。

歳出 287 億 6,650 万円

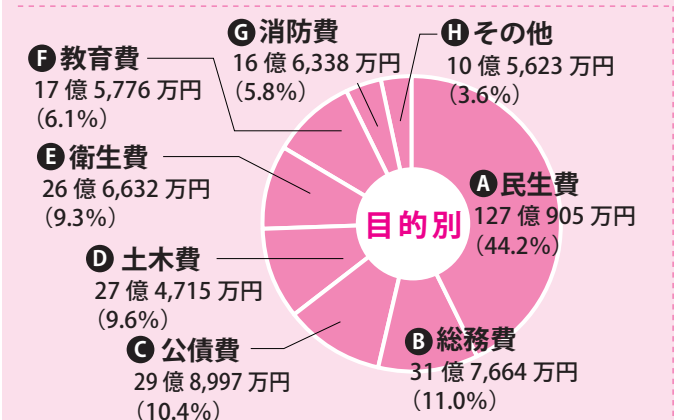
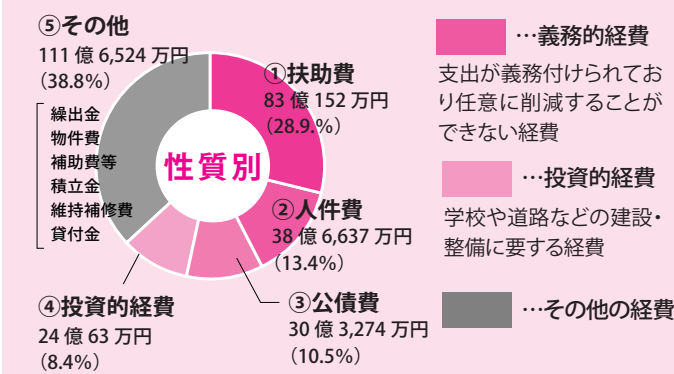

目的別歳出を「市民1人あたり」に置き換えると...

A民生費（高齢者や児童の福祉に）	16万9,348円
B総務費（窓口業務、税金徴収に）	4万2,329円
C公債費（借入金の返済に）	3万9,841円
D土木費（道路・河川・公園整備に）	3万6,606円
E衛生費（ごみ処理や病気予防に）	3万5,529円
F教育費（学校、公民館、生涯学習に）	2万3,422円
G消防費（消防活動、防災活動に）	2万2,165円
Hその他（議会、商工、農林水産に）	1万4,074円

市民1人あたりの歳出総額
(平成29年度末時点での住民登録人口により算出) 38万3,313円

歳出の決算は、経費の経済的な性質に着目した「性質別分類」と行政目的に着目した「目的別分類」に分類することができます。性質別分類では平成29年度の概要を、目的別分類では、市民1人あたりの歳出額をお知らせします。

◎ 一般会計 歳出の概要

【義務的経費】

①扶助費...障がい者総合支援給付事業で1億4,673万円の増、特定教育・保育施設施設型給付事業で5,035万円の増などがあり、前年度比1.1%増の83億152万円となりました。

②人件費...職員給は人事院勧告による増額の給与改定があり、2,662万円の増となったものの、退職手当で4,902万円の減などとなったことから、前年度比1.4%減の38億6,637万円となりました。

③公債費...市債の返済に要する経費で、前年度比1.1%減の30億3,274万円、借換えに伴う支出額を除いた実質的な決算額は、前年度比2.1%減の28億134万円となりました。

【投資的経費】

④投資的経費...消防庁舎施設整備事業で6億1,584万円の増、認定こども園施設整備事業で3億3,923万円の増となったものの、旭小学校増改築事業で7億4,515万円の減、体育館施設整備事業で3億843万円の減、自転車等駐車場整備事業で9,900万円の減などにより、前年度比13.4%減の24億63万円となりました。

【その他の経費】

⑤その他...積立金では、土地売却収入により、公共施設整備基金積立事業で3億4,710万円の増となりました。繰出金では、下水道事業特別会計繰出金で1億3,555万円の減などがあり、前年度比1.6%減の42億7,603万円となりました。補助費等では、泉北環境整備施設組合負担金事業の清掃分で3,257万円の減などにより、前年度比0.6%減の22億4,370万円、その他の経費全体では、前年度比7.1%増の111億6,524万円となりました。

■ 特別会計と企業会計の決算状況

会 計 名	決 算 額		形式収支額 (歳入－歳出) (A)	翌年度へ 繰り越すべき 財源 (B)	実質収支額 (A－B)
	歳 入	歳 出			
特 別 会 計	209億 185万円	208億 1,145万円	9,040万円	0万円	9,040万円
土地取得事業特別会計	9億 413万円	9億 413万円	0万円	0万円	0万円
国民健康保険事業特別会計	97億 8,354万円	97億 5,583万円	2,771万円	0万円	2,771万円
介護保険事業特別会計	50億 74万円	48億 7,864万円	1億 2,210万円	0万円	1億 2,210万円
後期高齢者医療特別会計	8億 5,030万円	8億 2,283万円	2,747万円	0万円	2,747万円
駐車場事業特別会計	1億 9,372万円	2億 9,486万円	▲1億 114万円	0万円	▲1億 114万円
下水道事業特別会計	41億 6,942万円	41億 5,516万円	1,426万円	0万円	1,426万円

会 計 名	流 動 資 産 (A)	流 動 負 債 (B)	資金過不足額 (A－B)
企 業 会 計	30億 4,956万円	24億 8,544万円	5億 6,412万円
病院事業会計	9億 4,351万円	23億 5,637万円	▲14億 1,286万円
水道事業会計	22億 1,492万円	4億 2,470万円	17億 9,022万円

※端数処理の関係上、歳入・歳出および形式収支額などの計が一致しないことがあります。

財政健全化指標の改善へ

－平成29年度 泉大津市 決算特集－

平成29年度決算の概要

平成29年度の一般会計における最終予算現額は303億6,652万円で、この予算に対する決算額は、歳入が292億9,430万円、歳出が287億6,650万円で、差し引き5億2,780万円となりました。このうち翌年度へ繰り越すべき財源8,596万円を差し引いた実質収支額は4億4,184万円となり、14年連続の黒字決算となりました。

■ 平成29年度決算の概要

会 計 名	決 算 額		形式収支額 (A) (歳入－歳出)	繰り越すべき 財源 (B)	実質収支額 (A－B)
	歳 入	歳 出			
一般会計	292億 9,430万円	287億 6,650万円	5億 2,780万円	8,596万円	4億 4,184万円

※端数処理の関係上、歳入・歳出および形式収支額などの計が一致しないことがあります。

◎ 一般会計 歳入の概要

①市税...歳入の根幹である市税は、市たばこ税で2,893万円の減となったものの、法人市民税で業況好調の影響により1億8,539万円の増、軽自動車税は858万円の増となり、全体で前年度比1.5%増の115億8,454万円となりました。

②税外収入...繰入金は、都市施設整備基金繰入金が6,700万円の減、地域環境基金繰入金が4,073万円の減などにより1億413万円の減となったものの、財産収入で、河原町市営住宅の余剰地の土地売却収入などがあったことから4億107万円の増、使用料及び手数料で、自転車等駐車場の使用料で2,316万円の増、寄附金はふるさと納税の効果により1,457万円の増、繰越金は、前年度純剰余金が2,529万円の増などがあり、全体で前年度比18.3%増の24億1,940万円となりました。

③国庫支出金...臨時福祉給付金にかかる事業費補助金が1億7,658万円の増、障がい者総合支援負担金9,244万円の増などがあった一方で、年金生活者等支援臨時福祉給付金の補助金が2億2,845万円の減、小学校整備事業費交付金8,148万円の減、参議院議員通常選挙委託金の2,558万円の減などにより、前年度比1.2%減の51億3,255万円となりました。

④地方交付税...地方財源の均衡化を図るため、国税の一定割合などが地方公共団体に交付されるもので、前年度比1.3%増の37億6,533万円となりました。

⑤市債（借入金）...小学校整備事業債で5億4,250万円の減となったものの、新消防庁舎建設に伴う事業債で4億1,860万円の増、認定こども園整備事業債で3億3,280万円の増などにより、前年度比8.4%増の26億278万円となりました。また、借換債を除いた実質的な決算額は前年度比8%増の23億7,138万円となりました。

⑥府支出金...障がい者総合支援負担金は3,953万円の増、安心子ども基金特別対策事業費補助金は3,377万円の増などがあった一方で、連続立体交差事業費委託金で3億382万円の減、宝くじ社会貢献広報市町村補助金は3,000万円の減などにより、前年度比11.6%減の19億7,648万円となりました。

⑦譲与税・交付金...地方消費税交付金は293万円増の13億4,145万円となり、そのうち社会保障財源にあたる5億9,375万円を障がい福祉サービス給付などの社会保障施策の財源として活用しました。全体では、前年度比4.2%増の18億1,322万円となりました。

歳入 292 億 9,430 万円

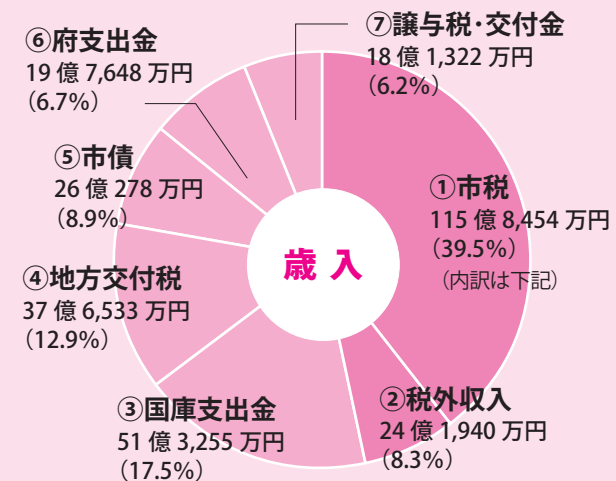

...自主財源 (内容は下記)
地方自治体の権限で収入できる財源

...依存財源 (内容は下記)
国や府の意思決定に基づき交付される財源

()...予算に占める割合

「①市税」の内訳		「②税外収入」の内容
個人市民税	37億 928万円	諸収入、使用料および
法人市民税	9億9,451万円	手数料、繰越金、分担金
固定資産税	52億 891万円	及び負担金、財産収入、
軽自動車税	1億1,191万円	繰入金、寄附金
市たばこ税	5億8,327万円	
都市計画税	9億7,666万円	

市民1人あたりの市税負担額
(平成29年度末時点での住民登録人口により算出)

15万4,364円



平成 29 年度決算における健全化判断比率と 資金不足比率（暫定値）を公表します。

地方公共団体の財政の健全化に関する法律に基づき、平成 29 年度決算において算定した健全化判断比率（4 指標）および資金不足比率を暫定値として公表します。4 指標のうち、実質赤字比率、連結実質赤字比率は収支が黒字であったため、該当はありません。実質公債費比率は、前年度の 16.5%から 2.8 ポイント改善し 13.7%となりました。将来負担比率は、前年度の 118.4%から 26.6 ポイント改善し 91.8%となりました。

地方公共団体の財政の健全化に関する法律による、健全化判断比率（4 指標）はいずれも早期健全化基準以下であり、着実に改善が図られているところですが、依然として厳しい財政状況に変わりありません。今後も効率的で効果的な財政運営に努めてまいります。

■ 健全化判断比率：4 指標

指 標 名	概 要	泉 大 津 市		国 の 基 準			
		比 率		早期健全化基準		財政再生基準	
		29 年度	28 年度	29 年度	28 年度	29 年度	28 年度
実質赤字比率	標準財政規模に対する一般会計等の赤字の割合	—	—	12.67% 以上	12.67% 以上	20.00% 以上	20.00% 以上
連結実質赤字比率	標準財政規模に対する全会計の赤字の割合	—	—	17.67% 以上	17.67% 以上	30.00% 以上	30.00% 以上
実質公債費比率	1 年間の収入に対する借入金返済の負担を 3 か年の平均で示した割合	13.7%	16.5%	25.0% 以上	25.0% 以上	35.0% 以上	35.0% 以上
将来負担比率	標準財政規模に対する将来本市が支払う借入金返済の割合	91.8%	118.4%	350.0% 以上	350.0% 以上		

※黒字である場合には「—」の表示となります。

■ 資金不足比率

指 標 名	事 業 名	概 要	泉 大 津 市		国 の 基 準 経営健全化基準
			29 年度	28 年度	
資金不足比率	水道事業会計	公営企業の事業規模に対する資金不足の割合。この割合が高い場合、経営状況が悪いことを指します。	—	—	20.0%以上
	病院事業会計		8.6%	—	
	下水道事業特別会計		—	—	

※不足額がない場合には「—」の表示となります。

平成 29 年度に実施した主な事業

泉大津市では、さまざまな事業を実施しています。そのなかで、平成 29 年度に実施した事業をいくつかご紹介します！！

- 元気な泉大津をつくるために、さまざまな取り組みを実施！**【89 万円】
市民サービスの維持・向上に資する調査・研究や、他自治体で実施されている先進事例の調査・研究を行い、業務改革の推進や市民会館等跡地活用基本計画策定などにに向けた進捗に寄与しました。
- 窓口業務の委託化を進めています！**【1,513 万円】
平成 29 年 10 月より住民票交付などの定型的な業務の外部委託を実施し、業務の効率化による待ち時間の短縮、市民サービスの向上を行いました！
- 泉大津駅高架下に健康福祉プラザ“ココフレア”開設！**【1,943 万円】
泉大津駅高架下に、家庭や地域の子育て力の向上支援を目的に、民間事業者を活用した新しい施設が平成 29 年 4 月にオープンしました。
- ICT 機器を活用した学習指導の推進！**【1,763 万円】
小学校 4 年から 6 年、中学校全学年の全普通教室にプロジェクターを設置し、小中学校における確かな学力の育成を図ります！
- 読書量日本一のまちづくりを目指しています！**【87 万円】
読書により語彙力を高め、自ら考え表現できる力を養うことを目的に、読書手帳事業として、市立図書館で読書手帳を作成し、市内の小学生に配布を行いました。
- 新消防庁舎完成！**【9 億 585 万円】
整備を進めてきました新消防庁舎が平成 30 年 3 月末に竣工、4 月より稼働し、消防力の強化を図っています！



ココフレア

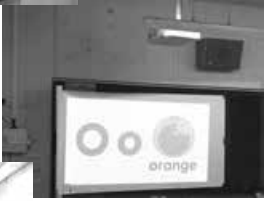

プロジェクターで授業



←読書手帳を使って、
読書に励む子どもたち



新消防庁舎→

平成 29 年度の一般会計決算を、家計簿におきかえてみると…？

おづみんの家計簿

ここでは、泉大津市の平成 29 年度の一般会計決算を、「おづみんの家計簿」に置き換えています。イメージがつきやすいように、5,000 分の 1 に縮小してみました。家計簿なので、単純に比べられないところもあります。あくまでも参考としてご覧ください。

歳 入 おづみんの「収入」（ ）内は前年度比

収 入 の 内 容	収 入 額	
会社からの給料	232 万円	(+4 万円)
実家からの援助	254 万円	(-4 万円)
銀行などからの借入金	52 万円	(+4 万円)
その他の収入	48 万円	(+7 万円)
パート・家賃収入	11 万円	(+1 万円)
不動産収入	27 万円	(+8 万円)
前年度からの繰越	7 万円	(±0 万円)
貯金の取り崩し	3 万円	(-2 万円)
1 年間の収入合計	586 万円	(+11 万円)

歳 出 おづみんの「支出」（ ）内は前年度比

支 出 の 内 容	支 出 額	
食費	77 万円	(-1 万円)
医療・介護費用など	166 万円	(+2 万円)
子どもへの仕送り	86 万円	(-1 万円)
ローン返済	61 万円	(±0 万円)
会費・お祝い金など	45 万円	(±0 万円)
光熱水費	61 万円	(+3 万円)
その他の支出	79 万円	(+4 万円)
家の増改築・修理代・貯金など	79 万円	(+4 万円)
1 年間の支出合計	575 万円	(+7 万円)

おづみんのローンと貯金（ ）内は前年度比

お づ み ん 家	家計の残高	
ローン	562 万円	(-1 万円)
貯金（現金）	89 万円	(+25 万円)

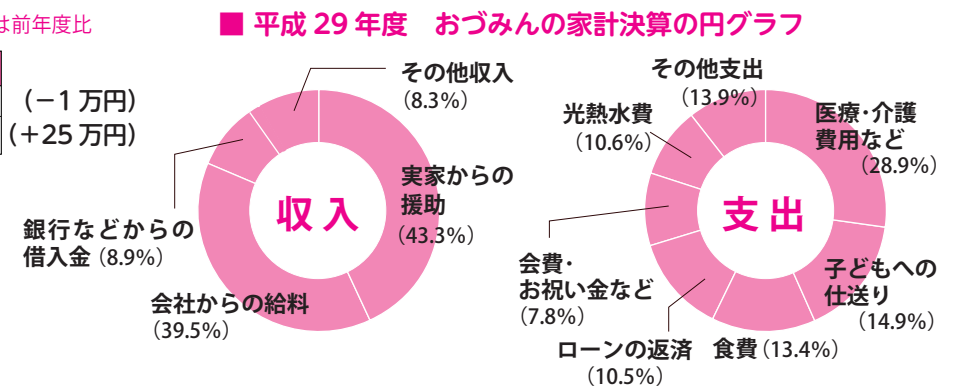

借入金と財産の状況

（平成 30 年 6 月 30 日時点）

■ 市の借入金（市債・企業債）現在高

会 計 名	現 在 高
一般会計	280億9,209 万円
土地取得事業特別会計	21億2,814 万円
下水道事業特別会計	240億2,918 万円
水道事業会計	33億3,627 万円
病院事業会計	45億7,942 万円
合 計	621億6,510 万円

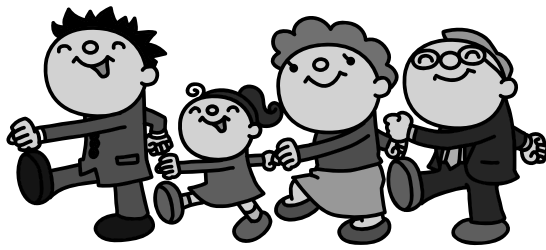

■ 市の財産現在高

区 分		現 在 高
有 価 証 券		2,350 万円
基 金	泉大津市財政調整基金	15億8,142 万円
	泉大津市都市施設整備基金	4億8,174 万円
	泉大津市福祉基金	2,239 万円
	交流とふれあいのまちづくり基金	2億5,737 万円
	泉大津市減債基金	2億9,946 万円
	深喜人材育成基金	1億3,487 万円
	泉大津市公園墓地基金	4,235 万円
	泉大津市介護給付費準備基金	2億1,503 万円
	辻川穂太郎やすらぎ基金	8,916 万円
	泉大津市がんばろう基金	3,626 万円
	佐野幸子基金	2,040 万円
	泉大津市地域環境基金	1億1,077 万円
	八木稔すこやか基金	6,631 万円
	泉大津市環境整備資金貸付基金	6,180 万円
	泉大津市市営住宅整備基金	3億5,968 万円
	テクスピア大阪産業振興整備基金	2億8,718 万円
	泉大津市セーフコミュニティ基金	5,855 万円
	泉大津市ふるさと応援基金	2億3,141 万円
	泉大津市下水道基金	1億6,780 万円
	泉大津市公共施設整備基金	3億5,947 万円
小 計		48億8,342 万円
合 計		49億 692 万円

平成 29 年度 水道事業 決算

■ 水道の普及状況

区分	H30.9.30 現在	H30.3.31 現在
給水人口	7 万 4,953 人	7 万 5,047 人
給水戸数	3 万 6,248 戸	3 万 5,393 戸
普及率	100%	100%

■ 配水量および有収水量など

区分	H30.4.1～9.30	H29.4.1～H30.3.31
配水量	428 万 6,781 m ³	852 万 8,810 m ³
一日平均配水量	2 万 3,425 m ³	2 万 3,367 m ³
一日最大配水量	2 万 5,016 m ³	2 万 5,285 m ³
有収水量	397 万 2,865 m ³	792 万 5,774 m ³
有収率	92.7%	92.9%

〔問合〕 水道課（市役所 2 階 26 番窓口）

平成 29 年度 決算状況

◆収益的収入

水道料金	14 億 9,567 万円
加入金	6,970 万円
受託工事収益	379 万円
長期前受金戻入	1 億 3,639 万円
その他収益	5,810 万円
収入合計	17 億 6,365 万円

◆収益的支出

受水費	6 億 191 万円
人件費	1 億 531 万円
減価償却費	4 億 2,912 万円
支払利息	6,816 万円
請負工事費	1,119 万円
委託料	1 億 5,944 万円
修繕費	3,188 万円
動力費	1,480 万円
その他費用	4,936 万円
支出合計	14 億 7,117 万円

◆資本的収入

工事負担金	0 万円
企業債	8,560 万円
他会計負担金	582 万円
投資	5,000 万円
収入合計	1 億 4,142 万円

◆資本的支出

建設改良費	4 億 2,621 万円
企業債償還金	1 億 5,740 万円
支出合計	5 億 8,361 万円

平成 29 年度の水道事業会計収支について

平成 29 年度決算状況の収益的収支（収益的収支とは、1 年間の企業の経営活動に伴って発生するすべての収益と費用で、いわゆるその企業の経営成績を表すものです。）は、収益的収入の合計額が 17 億 6,365 万円、収益的支出の合計額が 14 億 7,117 万円となり、収支を差し引きますと 2 億 9,248 万円の黒字となり、前年からの剰余金 3 億 3,391 万円と合せて 6 億 2,639 万円の剰余金発生となりました。

なお未処分利益剰余金のうち 5 億 6,408 万円については、平成 30 年第 3 回市議会で自己資本金に組み入れる処分案が可決されています。



泉大津市有功章 を受章されました

本市では、泉大津市有功者表彰条例に基づき、市の発展に貢献された人を泉大津市有功者として表彰しています。今年度は、自治・民生分野において貢献された次の 3 人を「市有功者」として、11 月 3 日に開催した有功者表彰式で有功章を贈りました。

問合 秘書広報課（市役所 4 階）

平成 30 年度有功章受章者

◎田中昭男氏【自治関係功労者】

泉大津市自主防災組織連絡協議会会長

◎寺田 紘氏【民生関係功労者】

泉大津市保護司会会長、
泉北地区保護司会会長

◎前山作二郎氏【民生関係功労者】

泉大津市シルバー人材センター・前理事長



田中 昭男 氏



寺田 紘 氏



前山 作二郎 氏

市の職員数や給与などを公表します

1. 職員の任免に関する事項

部門別職員数の状況と主な増減理由

（各年 4 月 1 日現在）

部門	区分	職員数（人）		対前年増減数
		平成 30 年	平成 29 年	
普通会計部門	議会	6	6	0
	総務企画	80	76	4
	税務	25	25	0
	民生	125	119	6
	衛生	17	24	▲7
	労働	1	2	▲1
	農林水産	1	1	0
	商工	5	4	1
	土木	33	29	4
	計	293	286	7
公営企業等会計部門	教育	61	59	2
	消防	83	85	▲2
	小計	437	430	7
	病院	306	303	3
	水道	15	15	0
その他	下水道	8	8	0
	その他	23	26	▲3
	小計	352	352	0
合計		789 [1,074]	782 [1,059]	7 [15]

※職員数は一般職に属する職員数で、臨時および非常勤職員を除いています。

※おもな増減理由…配置替えによる増、事務の統廃合縮小による減など〔 〕内は条例定数の合計です。

3. 平成 29 年度に実施した職員採用競争試験の状況

区分	受験者数	合格者数
上級事務職	55 人	9 人
上級事務職（情報処理）	8 人	1 人
上級土木職	4 人	2 人
初級土木職	4 人	2 人
上級建築職	6 人	2 人
消防吏員（初級）	26 人	3 人
臨床工学技士	11 人	1 人
理学療法士	2 人	1 人
作業療法士	1 人	1 人
薬剤師	2 人	0 人
看護師	37 人	23 人
保健師	2 人	1 人
保育士	14 人	5 人

市では、毎年 12 月に前年度における職員数や、職員の給与といった職員に関する情報を公表しています。詳しくは、市役所 4 階の情報公開コーナーで閲覧できるほか、市のホームページでも閲覧できます。

問合 人事課（市役所 4 階）

2. 職員の給与の状況

(1)人件費の状況

普通会計決算

区分	住民基本台帳人口 (30.1.1)	歳出額 (A)	実質収支	人件費 (B)	人件費率 (B/A)	(参考) 28 年度の 人件費率
29 年度	7 万 5,271 人	286 億 6,360 万円	4 億 4,183 万円	38 億 5,820 万円	13.5%	13.8%

※人件費には児童手当を含みません。

(2)職員給与費の状況

普通会計決算

区分	職員数 (A)	給与費				一人当たり 給与費(B/A)
		給料	職員手当 期末・勤勉手当	計(B)		
29 年度	437 人	14 億 5,024 万円	3 億 6,074 万円	6 億 325 万円	24 億 1,424 万	552.5 万円

※職員手当には退職手当、児童手当を含みません。

※職員数は、平成 30 年 4 月 1 日現在の人数です。

※給与費については、再任用職員（短時間勤務）の給与費が含まれており、職員数には当該職員を含んでいません。

(3)職員の平均年齢および平均給料月額

一般行政職（平成 30 年 4 月 1 日現在）

区分	平均年齢	平均給料月額
泉大津市	41.6 歳	30 万 7,844 円

(4)職員の初任給（平成 30 年 4 月 1 日現在）

区 分	泉大津市初任給
一般行政職	大学卒 18 万 5,800 円
	高校卒 15 万 6,800 円

(5)職員の手当

期末手当・勤勉手当（平成 29 年度）

泉大津市			国		
1 人当たり平均支給額 134 万 7 千円			-		
支給割合	期末手当	勤勉手当	支給割合	期末手当	勤勉手当
	2.60 月分	1.80 月分		2.60 月分	1.80 月分
加算措置 職制上の段階、職務の級などによる加算措置			加算措置 職制上の段階、職務の級などによる加算措置		

1 人当たり平均支給額は、全職種に係る職員（企業職、市立病院の医師などを含みます）に支給された平均額です。

(6)特別職の報酬など（平成 30 年 4 月 1 日現在）

区 分		給料月額など
給料	市長	71 万 2,000 円（89 万円）
	副市長	63 万 2,000 円（79 万円）
	教育長	63 万（70 万円）
報酬	議長	61 万
	副議長	58 万
	議員	55 万
期末手当	市長 副市長 教育長	(29 年度支給割合) 4.35 月分
	議長 副議長 議員	(29 年度支給割合) 4.35 月分

給料の（ ）内は、減額措置を行う前の金額です。

市立病院からのお知らせ



←病院 HP はこちら

【問合】病院総務課（☎32・5622）

産後食を大幅リニューアル！！

市立病院産婦人科では、出産後のお食事がさらに美味しくバラエティ豊富に生まれ変わりました。産後の体や心を癒せるように、管理栄養士をはじめ、医師・看護師など経験豊富なスタッフにより考案されたメニューです。スタッフ一同、心を込めて提供します。



本日のメニュー	
・ごはん	
・デミグラスハンバーグ	
・生野菜サラダ	
・自ネギポタージュ	
・フルーツ	



糖尿病教室

「年末年始を上手に過ごそう」を開催します

市立病院では、およそ1か月に一度、市立病院の医師・看護師等が講師となって、糖尿病をテーマに講義を行っています。それぞれの立場から糖尿病についてお話しします。

12月には、管理栄養士が「年末年始を上手に過ごそう」と題して講義を行います。

日 時	12月19日(水) 午後2時～3時 (午後1時30分受付開始)
場 所	市立病院
講 師	松澤智美 (管理栄養士) ※事前申込不要

所得制限はありません！

追加募集します！！（購入前に申請）

幼児2人同乗用自転車購入費助成金



市では、環境に配慮するとともに、子どもにやさしいまちづくりを推進することを目的として、幼児2人同乗用自転車を購入する人に対して、助成金を交付します。事前申請期間内に、申請多数の場合は抽選とします。

▶対象 (①～⑤をすべて満たす必要があります)

- ①市内に住所を有し、かつ現に居住していること
- ②同一の世帯員を含めて、市税などの滞納がないこと
- ③6歳未満の幼児を2人以上養育していること
- ④その他、交付要綱に定める要件に該当すること
- ⑤過去にこの制度による助成金を受けていないこと（1世帯につき1台のみ）

▶対象自転車 市から購入承諾書の通知を受けた後に購入した自転車で、「BAAマーク(※1)」もしくは「SGマーク(※2)」と、「幼児2人同乗基準適合車マーク」の2種類が貼付されており、前後に2席の専用幼児用座席（ヘッドガードがあるもの）を装備したもの。ただし、中古品および転売品は対象となりません。(※1)一般社団法人自転車協会が定める「自転車安全基準」適合マーク、(※2)一般財団法人製品安全協会が定める「安全性の認定基準」適合マーク

▶助成金額 購入費の2分の1に相当する額（ただし、千円未満は切り捨て）※同時購入した専用幼児用座席前後2席および幼児用ヘルメット2個に係る費用も含まれます。

▶限度額 電動アシスト機能無し…3万円、電動アシスト機能付き…4万5千円

▶事前申請期間 12月3日(月)～14日(金)

※必ず購入前に申請してください！！ 購入後の申請は受付対象外となりますので、ご注意ください。

▶助成予定人数 30人前後

問合 環境課（市役所2階21番窓口）

※下記の地域環境基金活用事業でも、まだまだ補助金交付希望者を募集しています！

- ★住宅用太陽光発電システム設置事業
 - ★高効率給湯器購入事業
 - ★雨水タンク設置事業
 - ★エコハウス認定事業 など
- (詳しくはホームページをご覧ください)

市立病院新改革プランの進捗状況について

市立病院では平成28年11月に国が示したガイドラインに沿って「泉大津市立病院新改革プラン」を策定しました。

新改革プランは平成28年度から平成32年度を計画年度とし、平成32年度に収支均衡するよう医療機能及び経営指標にかかる目標を設定し、その実現に向けてさまざまな取り組みをすすめています。新改革プランでは、その進行管理についておおむね年1回点検・評価することとしており、今月号の広報では、プラン2年度目となります平成29年度の実施状況についてお知らせします。

	医療機能にかかるもの		経営指標にかかるもの	
	入院患者数 (人/日)	外来患者数 (人/日)	経常収支 比率(%)	医業収支 比率(%)
A 32年度目標値	190.0	650.0	100.0	95.1
B 29年度実績値	167.3	644.4	93.8	89.3
B-A	△22.7	△5.6	△6.2	△5.8

	経常収支の状況		
	C 経常収益 (百万円)	D 経常費用 (百万円)	C-D経常損益 (百万円)
A 29年度計画値	5,573	5,808	△235
B 29年度実績値	5,435	5,795	△360
B-A	△138	△13	△125

平成29年度の進捗について、医療機能については、入院・外来患者数とも平成32年度の目標値を下回っていますが、整形外科常勤医師の着任などで、前年度と比べると増加しており、外来患者数については目標値に近い数値となっています。

収支の状況は、費用については計画額以内であったものの、入院患者数が目標値を割り込んだことなどで、経常損益については計画額を125百万円下回る結果となっています。

平成29年度は、4月に事業管理者として元大学病院長が就任するとともに、公募により民間病院経験者である事務局長が着任することで経営体制を強化し、診療体制の充実化、病棟編成の見直しなどの取り組みを推進しました。今後も、引き続き平成32年度の目標値の達成に向け、経営改善へ取り組んでいきます。

詳しくは病院ホームページをご覧ください。

平成29年度 市立病院事業 決算

業 務 の 状 況

平成29年度の入院患者数は延6万1,068人(1日平均167.3人)で、前年度と比較し、1,991人(1日平均5.4人)の増加となり、病床利用率は72.7%(前年度70.4%)となりました。

外来患者数は延15万7,227人(1日平均644.4人)で、前年度と比較し8,454人(1日平均32.2人)の増加となりました。

29年度決算の状況

平成29年度の収益的収支については、収益は54億3,500万円で、前年度に比べ、1億5,244万円(2.9%)の増収となりました。費用は58億3,441万円で、前年度に比べ、1億1,471万円(2.0%)の増加となり、収益的収支としては3億9,941万円の純損失となりました。

また、資本的収支については、一般会計繰入金などの収入3億4,141万円、企業債償還金などの支出6億46万円となり、2億5,905万円の不足となりました。

収 益 的 収 支 (※1)

◆収入

入院収益	28億 997万円
外来収益	16億 536万円
一般会計繰入金	5億 6,194万円
その他	4億 5,773万円
収入計	54億 3,500万円

◆支出

給与費	30億 9,891万円
材料費	9億 2,893万円
経費	11億 6,530万円
減価償却費	3億 323万円
支払利息	1億 724万円
その他	2億 3,080万円
支出計	58億 3,441万円

※1・主に医療行為による収入と病院の維持管理経費を中心とした収支(税抜)

資 本 的 収 支 (※2)

◆収入

一般会計繰入金	3億 3,806万円
その他	335万円
収入計	3億 4,141万円

◆支出

企業債償還金	4億 3,642万円
器械備品等購入費	1億 831万円
建設改良工事費	0万円
その他	5,573万円
支出計	6億 46万円

※2・医療機器の更新や病院施設の建設改良経費を中心とした収支(税込)