

子育て世帯、転入されてきた人必見 公園にでかけよう

市内にある公園の一部を紹介します。ここにのっていない公園もたくさんあります。詳しくは市ホームページ、いずみおおつ子育てアプリからご覧ください

アプリのダウンロードはこちらから！

Android版

iOS版

市ホームページからはこちら

すけまつ ①-1 助松公園

所在地：助松町

市内で一番大きな公園です。有料グラウンド、テニスコートも併設されています。昨年度には、大きな新しい遊具が出来ました。



8月16日まで開場中！

開場期間 7月1日(土)、2日(日)、8日(土)、9日(日)、15日(土)、16日(日)、17日(祝) 午前10時～午後6時
7月20日(木) 午後1時～午後6時 7月21日(金)～8月16日(水)午前10時～午後6時
利用料金 大人 500円 小人(中学生以下) 100円 ※3歳以下無料

すけまつ ①-2 助松公園プール

所在地：松之浜町

市内で唯一の市民プールです。暑い夏はぜひ助松公園プールに遊びに来てください。無料のすべり台もあるよ。



しのめ ②東雲公園

所在地：東雲町

市役所に一番近い公園です。プリンの形をしたすべり台があるので市民の皆さんからは「プリン公園」という愛称で親しまれています。



ふるいけ ③古池公園

所在地：曾根町

タコのすべり台や健康遊具に加え、幼児用遊具が新しく設置され、幅広い方々にご利用いただけます。併設されている有料の運動場の周囲では、皆さんウォーキングを楽しまれています。



あぜた ④畦田公園

所在地：千原町

公園の隣には小学校・幼稚園があり、いつでも子どもたちの賑やかな声が聞こえてくる公園です。



ひがしみなと ⑥東港公園

所在地：東港町

平均台などの運動系の遊具や大きな広場があります。イベントのご相談は環境課まで!!



えびすちょう ⑧戎町公園

所在地：戎町

遊具はありませんが、芝生があります。遊び方はあなた次第!!



さんじゅうどういけ ⑨三十合池公園

所在地：我孫子

有料運動場の周囲の園路は桜があり、緑も豊かです。



あなし ⑤穴師公園

所在地：池浦町

大きな周回道路のある公園です。自転車の練習などにどうぞ。公園のトイレも新しくなりました。



いたはら ⑦板原公園

所在地：板原町

春には桜がきれいに咲く公園です。お弁当を広げて花見をしてみたいでしょうか。

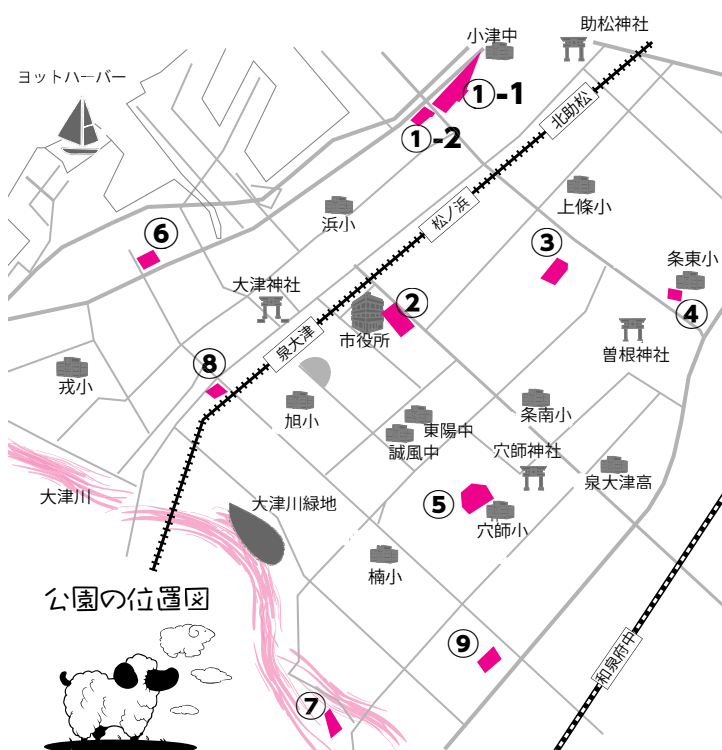

- 36 まちの話
- 34 おおつ物語／文化財へのいざない
- 25 情報かわら版
- 24 消費生活相談室
- 22 健康のページ
- 18 子育て応援ひろば
- 17 エンジョーISPORTS!!
- 16 コラムスタンド／元気でーすおおつこ
- 15 図書館だより
- 14 第46回市展出品作品募集！／おまつりのステージを盛り上げませんか？
- 13 880万人訓練
- 12 セーフコミュニティいずみおおつ
- 11 可燃ごみに含まれる約半分は「紙類」水道事業の収入・支出などを公表
- 10 幼児2人同乗用自転車購入費助成金／市営住宅入居者募集
- 9 公共施設適正配置基本計画を策定
- 8 がんばる市民公益活動応援補助金交付事業が決定／市民活動の輪アップ大作戦
- 6 市立病院からのお知らせ／健康
- 4 泉大津市職員を募集します
- 2 市内の公園特集

今月号の
もくじ
H29.8月号



広報は面白い！
楽しい！

先輩たちからのメッセージ



秘書広報課 萬野（H22 採用 事務）

私は秘書広報課に所属しています。広報紙を作成したり、市の行事の取材を行ったり、おづみんとともに**泉大津市をPR**したりしています。広報紙などを通じて市民の皆さんに市の現状をお伝えし、それに対して直接意見を聴くことができる広報の仕事にやりがいを感じています。市役所にはさまざまな仕事・職種があります。きっと皆さんが**やりたいこと、好きなこと**、やりがいを持てることが**見つかるはず**です！厳しい仕事ですが、一緒に働ける日を楽しみにしています♪

市役所から
よりよいまちづくりを

私は保険年金課で、国民健康保険料の賦課に関する業務を担当しています。窓口では国民健康保険に加入する方や抜ける方、加入予定の方に料金の説明をしています。さまざまな世帯がある中できちんと相手の状況を把握し、的確に説明ができて納得していただけた時にやりがいを感じます。これから入庁を考えている皆さんも**窓口のスペシャリスト**を目指して、**丁寧な市民対応**で有名な泉大津市となるよう市役所からよりよいまちづくりに貢献してみませんか。



環境課 西塚（H24 採用 土木）

安心・安全な
公園づくりを
目指しています

私は、環境課みどり推進係で主に公園管理をしています。市民の方々が安心・安全に利用できるよう、日々の維持管理に努めています。また、市内の各公園のリニューアルに向けて、土木職として設計業務や工事管理業務も行っています。公園管理の中では、市民からの要望に応えるため、現地に行って自らの手で**問題解決**を図ることもあります。そんなとき、市民の方から「**ありがとう**」と言われると、この市で働いて良かったなと実感します。

市民の安心安全を
守ります！

当市消防本部は職員 85 名と小規模ではありますが、日夜、市民の安心安全を守るため、職員全員が何でも出来る**オールラウンドプレイヤー**を目指しています。また、職場環境もアットホームで、私自身消防士となりわずか 3 か月ですが、既に先輩方に溶け込み**楽しく**仕事が出来ています。来年 4 月には新しい庁舎に移転することもあり、今回受験される皆さんと共に熱い気持ちを持って、市民の方々を守りたいと思っていますので、同じ**志**を持った方と働けることを心から楽しみにしています。



要保育所 正木（H27 採用 保育士）

楽しさあふれる
職場です

子どもたちのとっても**可愛い笑顔**に囲まれて、毎日たくさんの元気をもらいながら働いています。わからないことや、悩んでいることを先輩の方々に教えてもらいながらの保育は、**新しい発見や学び**があり、とってもやりがいがあります！お昼に、子どもたちと一緒に食べる給食も、とっても美味しいですよ。



「住めば誰かが輝くまち」を一緒に作りましょう！

泉大津市職員を募集します

平成 30 年 4 月採用予定の職員を次のとおり募集します。募集要領などは、人事課などで配布するほか、市ホームページからもダウンロードできます。
[問合せ] 人事課（市役所 4 階）

1. 採用予定職種・受験資格・採用予定人員

職 種	受験資格（国籍は問いません）	採用予定人員	問 合
上級事務職 A	昭和 62 年 4 月 2 日～平成 8 年 4 月 1 日に生まれた人	9 人	人事課 （市役所 4 階） ☎33・1131
上級事務職 B （情報処理）	昭和 62 年 4 月 2 日以降に生まれた人で、情報処理技術者試験（IT パスポート試験および情報セキュリティマネジメント試験を除く）に合格している人（試験区分は問いません）	1 人	
上級土木職	昭和 62 年 4 月 2 日～平成 8 年 4 月 1 日に生まれた人で、学校教育法に規定する学校において土木に関する課程を専攻して卒業した人または平成 30 年 3 月 31 日までに卒業見込みの人	2 人	
初級土木職	平成 8 年 4 月 2 日～平成 12 年 4 月 1 日に生まれた人で、学校教育法に規定する学校において土木に関する課程を専攻して卒業した人または平成 30 年 3 月 31 日までに卒業見込みの人	2 人	
保健師	昭和 62 年 4 月 2 日以降に生まれた人で、保健師資格を有する人または平成 30 年 3 月 31 日までに取得見込みの人	2 人	
保育士（幼稚園および認定こども園勤務を含む）	昭和 62 年 4 月 2 日以降に生まれた人で、保育士資格（国家戦略特別区域限定保育士を含む）および幼稚園教諭免許の両方を有する人または平成 30 年 3 月 31 日までに取得見込みの人	4 人	消防本部 総務課 ☎21・0119
消防吏員（初級）	平成 8 年 4 月 2 日～平成 12 年 4 月 1 日に生まれた人で、高等学校卒業程度の学力を有する人	2 人	

【上級（初級）土木職受験資格の注意事項】

①上級（初級）土木職の受験については、土木施工管理技術検定試験の受験資格である「国土交通省令で定める学科（指定学科）」の履修を必要とします。

②学校教育法に規定する学校は、大学（短期大学を含む）、高等専門学校、高等学校および専修学校その他の学校を指します。

【保育士受験資格の注意事項】

国家戦略特別区域限定保育士については、国家戦略特別区域法第 12 条の 4 第 2 項に規定する国家戦略特別区域限定保育士（地域限定保育士）を指すものとします。ただし、大阪府が行う地域限定保育士試験合格者に限ります。

【保育士の勤務内容について】

市では、幼稚園と保育所のそれぞれの長所を生かした幼保連携型認定こども園の設置を推進しており、保育所および認定こども園にて保育業務に従事するほか、幼稚園での業務にも従事することとします。

2. 申込手続、受付期間など

(1) 提出書類 職員採用試験エントリーシートおよび受験票（いずれも本市所定用紙で）

(2) 募集要領などの配布 消防吏員は消防本部にて、その他の職種は市役所 4 階人事課にて配布します。また、市ホームページからもダウンロードできます。

(3) 受付期間・時間 8 月 21 日（月）～9 月 5 日（火）の午前 8 時 45 分～午後 5 時 15 分（消防本部総務課は午前 9 時～午後 5 時 30 分）（いずれも土・日曜日は除く）。郵送による申し込みは、すべて 9 月 1 日（金）の消印のあるものまで有効とします。

3. 試験日および試験会場

(1) 第一次試験 ▷上級事務職ほか [日時] 9 月 17 日（日）午前 10 時～ [場所] テクスピア大阪

▷消防吏員 [日時] 9 月 17 日（日）午前 10 時～ [場所] 職員会館（市役所敷地内）

(2) 第二次試験以降の実施については、配布する試験要領をご覧ください。

問合せ 人事課（市役所 4 階）☎33・1131、消防本部総務課 ☎21・0119

泉北環境整備施設組合 職員募集（地方公務員）

【募集職種】 一般事務職員（大卒程度）【採用予定人数】 1 人 【第 1 次試験日】 11 月 5 日（日）詳細は、泉北環境ホームページ <http://www.senbokukankyo-ichikumi.org/> をご覧ください。【問合せ】 総務人事課（☎46・0150）へ

皆さん、ごみの減量化や資源化について考えたことはありますか？

本組合では、リユース・リサイクルなど資源循環型社会の実現に向けた環境事業に取り組んでいます。

私たちにとって身近な「環境問題」について一緒に考え、地球にやさしい環境づくりにチャレンジしてみませんか。



七夕笹飾りを飾っています

健康や幸せを願い～七夕笹飾りの飾りつけ～

市立病院では、毎年恒例の七夕飾りの作成や飾りつけを院内のボランティア委員会を中心に行いました。

6月27日～7月7日の間、1階玄関や各病棟に色とりどりの飾りが付いた七夕の笹を設置しました。短冊を用意し、来院の皆さんや入院患者さん、そのご家族に願い事を書いていただきました。「病気が治りますように」など、思い思いの願い事が書かれた沢山の短冊で、笹が賑わいました。



〈出前講座一覧つづき〉

理学療法士

転倒予防について 椅子に座りながらできる簡単な運動を中心に転倒予防を目的とした運動教室。

転ばないための工夫

家の中で転ばないために、日常生活で気をつけてほしいことや、生活での工夫を目的とした教室。

メタボとロコモ

生活習慣病予防を目的とした運動教室。最近話題となっているメタボリックシンドロームとロコモティブシンドローム（運動器症候群）の関連性などについてのお話。

認知症について

認知症を予防するための運動や生活上の工夫についてのお話。

助産師

小・中・高校生を対象とした思春期性教育～いのちのリレー～

人の命の大事さやすばらしさについて知り、自分や相手を大切に思う心が育つことを目指します。少しでも痛ましい事件がなくなる一助となればと、多くの生命の誕生に立ち会っている助産師が命についてのお話。

出前講座って知ってますか？

市民の皆さんの健康維持に役立ちたくて、出前講座を実施しています。

病院職員が皆さんのところに行って、医療や病気のことを話します！

今回は新たに三木医師の「ものわすれが気になったら」を加え、講座内容をより充実させました。

ぜひ
お問い合わせを!!

◆出前講座一覧◆

医師

NEW!



大阪市立大名誉教授
泉大津市立病院高齢者医療センター長
三木隆己 医師

ものわすれが気になったら

近年、わが国では、高齢化が急速に進行しています。本市においてもこうした傾向は顕著であり、今回、市民公開講座などで好評を博している三木医師の講座を計画しました。

講座では、三木医師が専門的な知見に基づき、もの忘れや認知症についてわかりやすく解説します。

管理栄養士

豊かな老後を過ごすために（食事編）

健康寿命を延ばし、笑顔で元気な日々を過ごすため、食事の面からできることを探してみませんか？

ロコモ予防の食事

健康寿命を延ばすために、ロコモティブシンドローム（運動器症候群）の予防が大切。食生活でロコモ対策を始めませんか？

認知症予防の食事

「昨日何食べたか思い出せない。」あなたの物忘れが病気のシグナルか、心配なくていいのか。認知症について、今日からできる予防法と、食事のポイントをわかりやすく説明。

骨粗しょう症を予防するために

骨量は年齢と共に減少。また、生活習慣の乱れや無理なダイエットなどから若い世代の発症も増加傾向。食生活を見直すきっかけにしてください。

診療放射技師

CT 検査について

どのような検査か説明。

MRI 検査について

どのような検査か説明。

骨密度測定検査について

どのような検査か説明。

診療放射技師・臨床検査技師

乳腺の検査について

マンモグラフィ検査と乳腺エコーについて説明。

薬剤師

お薬の管理

災害などのいざという時のお薬管理について、わかりやすく説明。

知ってて得するお薬のこと

薬の正しい飲み方や飲み合わせなど、知っているようで知らない人も多い薬の服用方法について、わかりやすく説明。

ワクチンのお話

流行してからでは遅い？ワクチンを知って病気を予防。先手必勝！

当院の白内障治療薬について

白内障治療は手術の後のフォローが大切。フォローで使う目薬についてわかりやすく説明。

安全な治療のための薬剤師の活動

病棟における薬剤管理と指導について。

お薬と健康食品

飲み合わせについて。

OTC（一般販売医薬品1～3類など）

以前は、医師が処方していた薬について。

風邪とお薬

風邪をひいた時はどうすれば良い？

ビタミン剤について

種類と効果について。

胃腸薬について

使い分けについて。

漢方薬について

近年、副作用が少ないということで漢方薬が見直されています。正しい漢方薬の使い方や、漢方薬と西洋薬の違いについて、わかりやすく説明。

最近の抗がん剤と治療用麻薬

外来で行う治療薬について。

■対象：原則として市内に在住、在勤または在学するおおむね10人以上の団体・グループとします。

なお、三木医師の講座については原則として自治会単位などでの申し込みとします。

■実施時間および場所：1講座当たり90分以内とし、実施場所は原則として市内に限ります。

■その他：それぞれのテーマの内容や申し込み方法など、詳しくは市立病院総務課へお問い合わせください。

問合 市立病院総務課（☎32・5622）

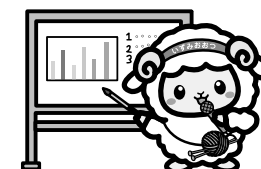

コラム 知ってトクする 元気になれる

健康アップ大作戦

水中運動で スタミナをつけよう！



暑い中で運動するのはなかなか難しいですが、かと言って動かずにいて体重が増えてしまうのも困りもの。夏バテしやすい人は夏場に活動量が低くなりスタミナが落ちてしまうことが原因のひとつです。今月は暑い時におすすめの水中運動をご紹介します。

■水中運動の特徴

陸上と違って水中では①浮力、②抵抗力、③水圧、④水温の4つの作用が働きます。これらの作用が水中運動による健康効果をもたらしてくれます。

①**浮力** 頭まで水につかった場合体重は1/10まで軽くなるため、膝や腰への負担が非常に少ない状態で強めの運動でも可能になる。

②**抵抗力** 水の抵抗力は非常に大きく、陸上で歩くよりも2～3倍のカロリーを消費するため、水中では大きく動くほど効果的。

③**水圧** 水の深さに比例して水圧が体にかかることから、足先から心臓に戻る血液の血行促進につながる。胸や首までつかると自然と呼吸も深くなり、有酸素運動としての効

果も上がる。

④**水温** プールの水温は通常体温より低いため、水につかるだけでも交感神経が刺激され、体温保持として多くのエネルギーを使う。

■水中運動するとき

泳ぐ場合は目標を決めて泳ぐようにしましょう。脂肪燃焼が目的であれば、ゆっくりと長めの時間で泳ぐほうが適しています。水中運動に慣れていない場合は、ウォーキングやアクアビクスから始めることをおすすめします。その場合はできるだけ大きな動作を意識するとよいでしょう。気持ち良い疲労感を感じる範囲で行うことが大切です。水中運動は陸上での運動が苦手な人や膝などに痛みがある人におすすめですが、通院中の人は事前にかかりつけ医に確認してください。

体をしっかり動かしてスタミナ低下を防ぎ、元気に夏を乗り切りましょう。また、年に1回特定健診を受けて健康管理に役立ててください。

問合 保険年金課（市役所1階6番窓口）



公共施設

適正配置基本計画 を策定しました

問合せ 総務課（市役所 4 階）

検討委員会の歩み

- 平成 27 年 11 月 13 日
- 平成 28 年 2 月 1 日
- 6 月 29 日
- 10 月 14 日
- 12 月 27 日
- 平成 29 年 1 月 20 日
- 5 月 24 日
- 6 月 2 日答申

策定の経過について

市では、公共施設の老朽化やそれに伴う費用の不足についてのさまざまな課題に対処していくため、平成 25 年度から公共施設の適正配置に向けた取り組みを開始しました。

この取り組みの中で、平成 26 年 12 月に「誰もが利用しやすく誰もが集える公共施設」を基本理念（めざす姿）とする「公共施設適正配置基本方針」、平成 28 年 4 月にインフラ資産などを含めた公共施設などの総合的かつ計画的な管理を推進する「公共施設等総合管理計画」を策定しました。

これまでの本市の経過などを踏まえ、アンケートやワークショップによる市民意向の把握、基本計画（素案）に対するパブリックコメントを行うとともに、公募市民や公募団体、学識経験者で構成する公共施設等適正配置基本計画検討委員会や庁内の組織などで議論を重ね、この度、「公共施設適正配置基本計画」を策定しました。

この基本計画では、上述の基本理念の実現に向けて、対象期間・対象施設・適正配置計画・実現手法など、いつまでに、どのように公共施設の適正配置を進めていくのかを示しています。

検討委員会より答申を受けました

合計 7 回にわたる検討委員会での慎重な審議の締めくくりとして、委員からの意見・助言などを基に取りまとめた答申書が、古阪委員長より市長へ手渡されました。その後、古阪委員長より検討委員会での審議の内容について説明があり、今後の取り組みなどについて意見交換を行いました。

なお、基本計画および答申書は、市ホームページなどでご覧いただけます。



← 古阪委員長より市長へ答申書が手渡されました



← 検討委員会の様子

市民活動を
応援
します！

「がんばる市民公益活動応援補助金」

交付事業が決まりました

平成 29 年度がんばる市民公益活動応援補助金の認定事業が下記の 7 事業に決まりました。認定事業決定にあたっては、市民活動に関する有識者などで構成する審査委員会において、申請団体による公開プレゼンテーションを実施し、審査を行いました。

問合せ 人権市民協働課（市役所 1 階 2 番窓口）

このロゴマークは、市民活動団体、市民、行政など、泉大津全体で市民活動を盛り上げ、応援していくことをイメージしています。



平成 29 年度認定事業

団 体 名	内 容
松下食育農業塾	親子参加でジャガイモなどの植え付けや収穫を行い、食育を通じて思いやりの心をはぐくむ。
E F F C	地域の子どもたちに英語を楽しいと感じ、好きになってもらうことから「真の国際人」として活躍できる人材を育成する。
特定非営利活動法人 泉大津市 和花	地域の高齢者や子育て中の人などが気軽に立ち寄れる憩いの場を作り、地域で互いに助け合い、支え合う仕組みを作る。
NPO 法人わかばの森 アフタースクール	放課後の空き教室などを利用し、地域住民などを講師として派遣することで学習の楽しさを伝える。
絵本の会 ぽっかぽか	絵本を媒体として地域のコミュニティ作りを目的に絵本ひろばや読み聞かせなどの活動を通じて読書意欲を高める。
まちライブラリー ホンノワ	まちかど本箱設置の促進や、本に関わるイベントを開催することで、本を通じて世代を超えた交流を図る。
ねころじの会	のら猫を増やさないため、TNR 活動（捕獲・不妊去勢手術、元の場所に戻す）を行う。

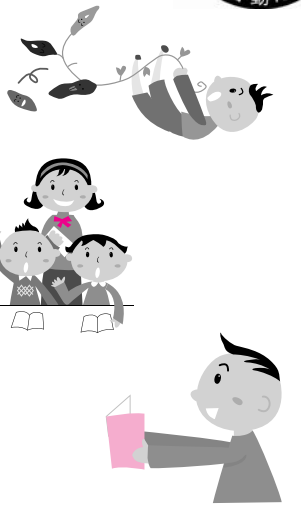

「がんばろう基金」へ寄附のご協力をお願いします

「がんばる市民公益活動応援補助金」は、市民と行政とで公益的な活動をしている市民団体を応援するため、皆さんからいただいた寄附と、市の積立金からなる「泉大津市がんばろう基金」を活用しています。寄附のご協力をお願いします。

寄附の方法

市ホームページ「泉大津市ふるさと応援寄附のお願い」からダウンロードできる「寄附申込書」を用い、次の①または②の方法をお願いします（ご希望により郵送もします）。

①納付書でお振り込み

「寄附申込書」にご記入のうえ、郵送、ファクスまたはメールでお送りいただきますと、手数料がかからない「ゆうちょ銀行」専用の払込納付書をお送りします。

②市役所窓口へ持参（開庁時）

「寄附申込書」にご記入のうえ、寄附金とともに秘書広報課窓口（市役所 4 階）にご持参ください。

その他、クレジットカード決済による手続きも可能です。詳しくは市ホームページをご覧ください。

問合せ 人権市民協働課（市役所 1 階 2 番窓口）

計画の内容・
答申書はこちらから



連載

市民活動の輪

Vol.29 旭校区で防犯活動強化中！

旭校区では、今年度、子どもや女性を犯罪から守るため、防犯委員会旭支部を中心に自治会、福祉委員、老人会、自主防災会、民生委員児童委員や子ども会などの各種団体と学校、警察、市が連携し、防犯活動を強化しています。



↑ 旭校区見守り活動に参加の皆さん



↑ 一斉下校を見守る様子

Vol.30 北助松駅周辺地区市民まちづくり会議

ボランティア清掃を実施

北助松駅周辺地区市民まちづくり会議では、周辺の自治会、商店街、高校などに声をかけ 6 月 19 日、一斉ボランティア清掃を実施しました。地域コミュニティの構築と美しいまちづくりを目的に実施したところ、総勢 560 人の参加があり、各家庭や学校から駅までの日ごろ利用する道路などの清掃を行いました。



↑ 清掃時の様子



↑ 集められたゴミ

泉大津でがんばる市民団体を紹介します。

可燃ごみに含まれる約半分は「紙類」

今回のテーマは「**雑がみ**」



皆さんの協力で、ごみは着実に減っています！

平成 28 年度に家庭から収集した可燃ごみの量は、10,562 t でした。平成 27 年度の 11,640 t と比較すると 9.3% の減量となりました。しかし、まだまだ、ごみは減量できます。

泉北クリーンセンターで実施している組成分析の平成 28 年度の結果では、「紙類」が 53.58% と約半分以上を占め、まだまだ燃えるごみの中に資源としてリサイクルできる紙類が含まれています。

ティッシュペーパーの箱やお菓子の箱、トイレットペーパーやラップの芯、プリントや封筒類などの「雑がみ」（名刺サイズ以上）は分別し、資源ごみ（古紙類）として出してください。

※ティッシュの箱のビニール部分や、窓付き封筒のセロハン部分は取り除いてから不要な紙袋などに整理し、お出してください。

〔問合〕環境課（市役所 2 階 21 番窓口）



ティッシュペーパーの箱、お菓子や食品の箱・包装紙、封筒類（個人情報は除いてください）、トイレットペーパー・ラップの芯、メモ用紙、チラシ類

※可能な限り地域の有価物集団回収にお出しください

有価物集団回収新規登録団体募集！

有価物集団回収とは…自治会や子ども会などのグループで回収の日時・場所をあらかじめ決めておき、家庭から出る資源ごみを再生資源業者に引き渡すリサイクル活動で、回収量に応じて市から助成金が交付されます。

「分ける」習慣をつけていただくための「おづみんの雑がみ保管袋」を環境課窓口（市役所 2 階 21 番）で配布しています。

※この袋で出さないといけないということではありません。他の紙袋でも代用できます。



水道事業の収入・支出などを公表します

平成 28 年度下半期（10 月 1 日～3 月 31 日）

の本市の水道事業の業務状況を公表します。

問合 水道課（市役所 2 階 26 番窓口）

■ 水道の普及状況

区分	H29.3.31 現在
給水人口	7 万 5,289 人
給水戸数	3 万 5,168 戸
普及率	100%

■ 配水量および有収水量など

区分	H28.4.1～9.30	H28.10.1～H29.3.31	H28 年度合計
配水量	434 万 8,800 m ³	426 万 1,221 m ³	861 万 21 m ³
一日平均配水量	2 万 3,764 m ³	2 万 3,413 m ³	2 万 3,589 m ³
一日最大配水量	2 万 5,657 m ³	2 万 6,005 m ³	2 万 6,005 m ³
有収水量	402 万 4,595 m ³	399 万 2,186 m ³	801 万 6,781 m ³
有収率	92.5%	93.7%	93.1%

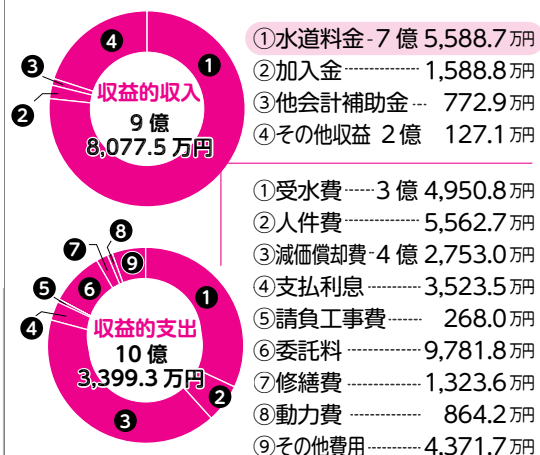

MEMO

※水道事業の予算・決算は「収益的収支」と「資本的収支」に分かれています。収益的収支は、水道事業を運営するための収支で、主な収入は水道料金などです。資本的収支は、水道施設の建設・整備のための収支で、主な収入は企業債（借入金）、支出は建設改良費などです。

追加募集します！！
（購入前に申請）



幼児 2 人同乗用自転車購入費助成金

市では、環境に配慮するとともに、子どもにやさしいまちづくりを推進することを目的として、幼児 2 人同乗用自転車を購入する人に対して、助成金を交付します。事前申請期間内に、申請多数の場合は抽選とします。

▷対象 ①～⑤をすべて満たす必要があります

①市内に住所を有し、かつ現に居住していること ②同一の世帯員を含めて、市税などの滞納がないこと ③6 歳未満の幼児を 2 人以上養育していること ④その他、交付要綱に定める要件に該当すること ⑤過去にこの制度による助成金を受けていないこと（1 世帯につき 1 台のみ）

▷対象自転車 市から購入承諾書の通知を受けた後に購入した自転車で、一般社団法人自転車協会が定める自転車安全基準または一般財団法人製品安全協会が定める認定基準に適合し、「BAA マーク（※1）」もしくは「SG マーク（※2）」と、「幼児 2 人同乗基準適合車マーク」の 2 種類が貼付され、前後に 2 席の専用幼児用座席（ヘッドガードがあるもの）を装備したもの。ただし、中古品および転売品は対象とな

りません。（※1）一般社団法人自転車協会が定める「自転車安全基準」適合マーク、（※2）一般財団法人製品安全協会が定める「安全性の認定基準」適合マーク

▷助成金額 購入費の 2 分の 1 に相当する額（ただし、千円未満は切り捨て）※同時購入した専用幼児用座席前後 2 席および幼児用ヘルメット 2 個に係る費用も含まれます。

▷限度額 電動アシスト機能無し…3 万円、電動アシスト機能付き…4 万 5 千円

▷事前申請期間 8 月 1 日（火）～31 日（木）

※必ず購入前に申請してください！！ 購入後の申請は受付対象外となりますので、ご注意ください。

▷助成予定人数 80 人前後

問合 環境課（市役所 2 階 21 番窓口）

※下記の地域環境基金活用事業でも、まだまだ補助金交付希望者を募集しています！

★住宅用太陽光発電システム設置事業 ★高効率給湯器購入事業
★雨水タンク設置事業 ★エコハウス認定事業 など
（詳しくはホームページをご覧ください）

市営住宅の入居者募集

〔問合〕まちづくり政策課建築住宅係（市役所 2 階 23 番窓口）

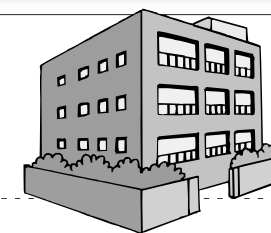

■ 募集住宅一覧表 ※汐見町市営住宅は、単身者の申し込み可能です。

場 所	戸数	規 格	住宅型式	浴室	浴槽(注)	エレベーター	犬猫類
汐見町市営住宅(※)	1戸	RC造4階建	2DK	無	無	無	不可
二田市営住宅	6戸	RC造5階建					
虫取市営住宅	2戸						
	2戸			3DK			
助松市営住宅	5戸	RC造12階建	2DK	有	有	有	
河原町市営住宅	2戸						

RC…鉄筋コンクリート

申込資格

(1) 申込者および同居しようとする人が、暴力団による不当な行為の防止などに関する法律（平成 3 年法律第 77 号）第 2 条第 6 号に規定する暴力団員でない人。

(2) ① 収入基準に適合する人、② 現在、住宅に困っている人、③ 申し込みの本人が市内に現に居住し、かつ、住民登録をしている人、または市内に勤務している人、④ 家賃・共益費を支払うことができる人、⑤ 過去において市営住宅の不正使用、市町村税を滞納していない人、⑥ 保証人がある人

ただし単身者の応募資格などについては、後日お配りします「申込みのしおり」を必ず確認のうえ、申し込みください。

申込方法 所定の申込書に必要事項を記入し、所定の封筒で郵送すること。（※窓口での申し込みは不可）8 月 31 日（木）の消印有効

申込書配付期間

8 月 14 日（月）～31 日（木）まで（土・日曜日を除く）

選考方法の概略

(1) 公開抽選日時・場所
9 月 19 日（火） 午前 10 時～
市役所 2 階 202 会議室

(2) 抽選の後、資格審査を行い、入居者を選考する。

入居時期

11 月 1 日（水）（予定）



9月5日は 大阪880万人訓練

スマホなどに災害想定メールが届きます

午前11時3分と5分に訓練用緊急速報メールがスマホなどに届きます（イメージ写真）→

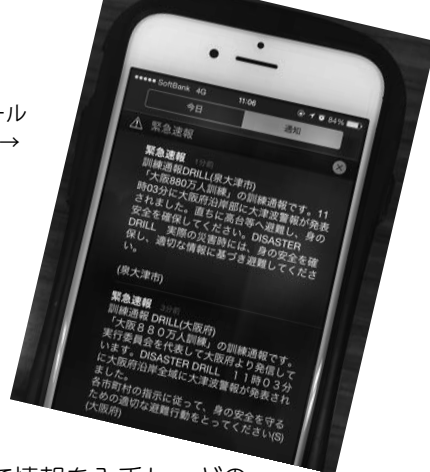

東日本大震災の際、地震発生時の判断と行動が生死を大きく分けました。災害発生時にきちんと行動するには、正確な情報をいち早く知ることが大切です。

この訓練では、携帯電話に訓練情報を送信します。地震発生時、どのようにして情報を入手し、どのように対応するのか、これらについて考え・行動するきっかけを提供します。また、この機会に防災訓練への参加を呼びかけ、災害時の初動の大切さについて理解を深めていただきたいと思います。

問合 危機管理課（市役所4階）



大阪880万人訓練 訓練の目的とは？

府内の一人ひとりが、事前に考え、行動し、再確認していただくために実施する訓練です。

▷こういったことを考えてください

【訓練前】地震や津波が発生したときに、どのような行動をするかを考えておく。

【訓練当日】考えておいた訓練行動をする。

【訓練後】地震や津波が発生したときに、命を守る行動ができるか再確認する。

・訓練でどのような行動を取るかを考えておき、9月5日（火）訓練当日に実行しましょう！

今日からできる！災害時の備え

- ★背の高い家具などを留め具で固定し、家の中に「安全空間」を作りましょう。
- ★非常持ち出し品（ラジオ、懐中電灯などは電池も点検）を玄関に準備しましょう。
- ★家族や大切な人と避難後に再会する場所をあらかじめ決めておきましょう。

大阪880万人訓練の詳細

日時 9月5日（火）午前11時開始

訓練当日の流れ

- ▷午前11時 地震発生（想定）
- ▷午前11時3分ごろ 大津波警報発表（訓練用の緊急速報メールが携帯電話など〈対応機種のみ〉に届きます）

注意事項

- ▷緊急地震速報のブザー音ではありません。
- ▷マナーモードでも着信音が鳴ります。
- ▷府内全域向けの送信に続いて、市から2回目の訓練用の緊急速報メールを送信します。

緊急速報メールの配信時間

- ◎1回目…午前11時3分（府発信）配信エリア（府内全域）
- ◎2回目…午前11時5分（市から発信）配信エリア（市および隣接する市町の一部）

▷以下の防災情報ツールからも訓練情報が配信されます。

- ① **おおさか防災情報メール**（登録者のみ）
気象、地震、津波情報、災害時の避難勧告・指示や緊急のお知らせをメールで配信します。
 - ② **Yahoo! JAPAN「防災情報」アプリ**（登録者のみ）
大阪880万人訓練に合わせて、府内全域を対象に Yahoo! 独自の訓練情報が配信されます。
 - ③ **NTT ドコモ「地震防災訓練」アプリ**（登録者のみ）
事前にアプリに訓練の日時を設定すると、設定した日時に緊急地震速報のブザー音が鳴ります。
- 問合** 大阪府（☎06・6941・0351 または ☎06・6910・8001〈府民お問合せセンター〉）
※訓練当日は電話がつながりにくくなることがあります。

ゆるキャラグランプリ2017

全国さまざまなキャラクターの日本一を決める「ゆるキャラグランプリ2017」に今年もおづみんがエントリー！おづみんに全国の人気者になってもらうため、市民の皆さんの応援をお願いします！

投票期間 8月1日（火）～11月10日（金）

パソコン、スマホ、携帯電話から1日1回投票できます。



あなたの1票で
おづみんを
全国へ！

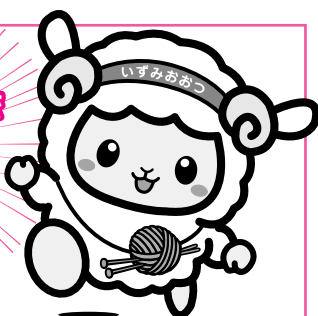

投票方法など、詳しくは「ゆるキャラグランプリ2017」公式サイトでご確認ください。 <http://www.yurugp.jp/>



本市は国際認証制度であるセーフコミュニティ認証を取得しました。

セーフコミュニティいずみおおつ

第37回

高齢者の安全対策委員会の活動



高齢者の安全の課題

「転倒によるけがが多い」「交通事故にあうと重症化しやすい」
「認知症高齢者は徘徊によるけがなどの危険性が高い」

課題解決のための 具体的な取り組み

- ① 転倒防止リーフレット「転倒防止お助けブック」を活用した啓発
- ② 高齢者の交通安全に関する啓発
- ③ 認知症徘徊高齢者に関するサポート

① 転倒防止リーフレット「転倒防止お助けブック」を活用した啓発

転倒した場所などを調査し、作製した「転倒防止お助けブック」を活用した啓発を行っています。

冊子には家庭でできる転倒防止のためのポイントやチェック項目、経験談などが盛り込まれています。家の状況をチェック項目で確認してみましょう！



転倒防止のための 8つのチェック項目

- ☐ 寝室からトイレに行く通路は明るいですか？
 - ☐ 玄関・階段・浴室・トイレなどに手すりをつけていますか？
 - ☐ コード類にたるみがなく、壁にはわせていますか？
 - ☐ 週に1回以上運動をしていますか？
 - ☐ 床にズレやすいマットや敷物はありますか？
 - ☐ 玄関の電灯は明るいですか？
 - ☐ 畳の滑りやすさに気を付けて歩いていますか？
 - ☐ 小さな段差や敷居を把握していますか？
- たくさんチェックがあるほど、転倒を防止できています。

② 高齢者の交通安全に関する啓発

市では高齢者用自転車ヘルメット購入費の一部助成を行っています。

対策委員会では、高齢者が集う会合でのこの制度の周知やヘルメット着用に関する意識調査により交通安全の啓発に努めています。

つぎのとおり助成制度を行っていますので、ご活用ください。

■高齢者用自転車ヘルメット購入費の一部助成制度

対象 市内在住の65歳以上の人（補助は購入者1人につき1回限り）
補助金額 購入金額の2分の1相当額（上限3,000円）
問合 土木課（市役所2階22番窓口）

③ 認知症徘徊高齢者に関するサポート

認知症を正しく理解し、認知症の人やその家族の理解者となる「認知症サポーター」制度の周知を図るため、啓発ポスターを市内民間施設に掲示いただくよう依頼しました。

8月には「認知症フォーラム」が開催されます。

■認知症フォーラム

日時 8月27日（日）午後2時～4時
場所 テクスピア大阪 テクスピアホール
定員 申込先着300人（申込開始：8月10日（休））
内容 認知症に関する講演や体操
問合 地域包括支援センター（☎21・0294）



図書館だより

●開館時間 午前9時30分～午後7時
(土・日曜日、休日は午後5時まで)



パリのエマ (えほん)

ニューヨークからパリにやってきた、すずめのエマ。はじめての街でねこのエドワールと友達になり、いとこのアメリといっしょに、大道芸をはじめます！写真と絵があわさった絵本。(C・フロッサール 文・絵)

きんたろうちゃん (じどうしょ ていがくねん)



「きんたろうちゃんは、なにをしているのかな?」「おには、きんたろうちゃんたちになんていったのかな?」問いかけがっぱいで親子でもりあがる! きんたろうちゃんが家から出て帰ってくるまでを描いた楽しいおはなし。(斉藤 洋 作)

和菓子を愛した人たち (一般書)



紫式部と椿餅、谷崎潤一郎と羊羹、豊臣秀吉との柿、森鷗外と饅頭茶漬け…。歴史上の有名な人物にかかわる和菓子のエピソードを紹介する。(虎屋文庫 編著)



新しく入った本



いぬと猫、飼うとしたらどっち? 甘いおやつ、どれが好き? 楽しい質問に答えていくうちに、自然に眠りの世界へと誘っていく。なかなか寝つけない子どもとの夜のひとときをやさしく豊かにいどる、寝かしつけ絵本。(宮野 聡子 作)

ねんねんどっち? (えほん)

レイミー・ナイチンゲール (児童書 高学年)



レイミーのお父さんは、かけおちしていなくなった。レイミーは、美少女コンテストで優勝したら、新聞にのった写真を見て、お父さんが帰ってきてくれると思っていて…。胸に悲しみを抱えた、3人の女の子たちのひと夏のお話。(K・ディカミロ 作)

ミステリ国の人々 (一般書)



あの名探偵から、つい見逃してしまう存在まで、古今東西のミステリ小説に登場する52人を通して、作家・有栖川有栖がミステリの知られざる魅力と奥深さを綴る。(有栖川 有栖 著)

イベント情報

●映画会
【日時】9月2日(土) 午後2時～(46分)
「学校の怪談 ～戦慄の校外編～」

●おはなし会
【日時】8月19日(土) 午後3時～(約30分)
毎月第3土曜日の午後3時～

●赤ちゃんのためのおはなし会
【日時】9月7日(木) 午前11時～(約30分)
毎月第1木曜日の午前11時～

■夏休みの映画会■
【日時】8月22日(火) 午後2時～(約75分)
「トムとジェリー ワイルド・スピード」
8月23日(水) 午後2時～(約75分)
「ふしぎの国のアリス」

【場所】図書館2階ホール
※申し込み不要

8月 休館日
月曜日 7・14・21・28
火曜日 1・15
木曜日 31

不要品のあっせん ★「こちら、ゆずります!」

市民の皆さんが家庭内で使わなくなった「ゆずりたいもの」の情報を市ホームページ、市役所1階で紹介しています。



足ヒレ



子どもの衣服



日傘

おゆずりできる商品はこちら

などなど、掘り出しものが見つかるかも! ゆずりたい人も大募集!
この掲載商品は7月19日時点のものです。交渉成立している場合があります。ご了承ください。

第46回市展出品作品募集!

部門は洋画、日本画、書、写真、陶芸、自由の6部門



本年も美術作品公募展「泉大津市展」を開催しますので、出品作品を募集します。皆さんの力作をお待ちしています。なお、応募の際は市展の詳細を記載した募集要項(市内公共施設備付)をよく読みご応募ください。

日時 12月1日(金)～3日(日) 午前10時～午後5時(1日は午後7時まで)

場所 テクスピア大阪1階小ホール、織編館ギャラリー301会議室
応募資格 16歳以上(平成29年4月1日現在)で、募集要項に記載のある項目について厳守できる人。また、作品を搬入出可能な人(代理人可)。

応募費用 1点につき1,000円。窓口にて直接、もしくは現金書留にてお支払いください。

※学生無料。申し込み時に学生証を提示。もしくはコピーをお送りください。

審査委員 篠雅廣氏(大阪市立美術館長)、吉向松月氏(吉向松月窯9世)、中塚宏行氏(大阪府文化・スポーツ室文化課研究員)、泉大津市展審査委員

賞 ▷市長賞(全作品より1点) 副賞 現金10万円
▷教育長賞(全作品より5点) 副賞 現金1万円
▷シープの輝き賞(新進作家) 副賞 織編館ギャラリー無料展示

出品規定 作品は額装(ガラス不可、アクリル可)または表装し、ひもをつけること。1人1部門につき1点。未発表の作品で、個人制作のものに限ります。加筆・改作は出品できません。規程に違反している場合は、賞を取り消します。また、今後当市展への出品をお断りする場合があります。

申込 ①住所、②氏名、③年齢、④電話番号、⑤部門、⑥題名、⑦大きさを記入のうえ11月17日(金)必着で、生涯学習課「市展係」へ窓口持込・郵送(〒595-8686 住所記載不要)・ファクス(33・0670)・メール(shiten@city.izumiotsu.osaka.jp)にて。その後、出品料をお支払いください。お支払いをもって、申込完了となります。

■作品募集基準

部門	体裁	大きさ
洋画	額装	額装: 10号～30号以内 (縦108cm×横108cm以内) 軸装: 書の部に準じる ※額装・軸装部分を含む
日本画	額装または軸装	
書	裱張額装または軸装(仮巻および末裏打ちは不可)※折帖・冊子・巻子は不可※申込時に「釈文」を添付すること	縦60cm×横120cm以内 ※全懐紙以上1.3㎡(12平方尺)以内 ※額装・軸装部分を含む
写真	額装またはパネル張	縦29.7cm～110cm、横42cm～110cm ※半切から全紙まで(A3可) 組み写真については、写真3枚まで、同一額装すること。
陶芸	壺・花器・茶碗・皿・茶道具・オブジェ(抽象)※装飾的附属品は不可	縦・横・高さ合わせて110cm以内 ※ただし、大皿は直径45cm以内とする
自由	壁面展示のもの 台置・床置展示のもの	縦: 200cm以内、横: 100cm以内、重さ: 25kg以内 縦・横・高さ合わせて110cm以内、重さ25kg以内



← 昨年の会場の様子

おまつりのステージを盛り上げませんか?

キッズグループ募集します

子どものためのアートフェスティバル「ごかんのおまつり」で、日ごろ、頑張っているダンスや音楽などを発表しましょう!

日時 11月25日(土) 午後2時～

場所 テクスピア大阪1階テクスピアホール

対象 主な活動を市内で行っている団体で、ステージで発表できる文化活動を行っている団体。例) ダンス、バンドなど

定員 1団体につき3人以上30人以内

出演時間 1団体15分以内(舞台登場から退場まで)

申込・問合せ 8月31日(木)までに郵送・ファクス(33・0670)・メール(syougaiakusyu@city.izumiotsu.osaka.jp)にて①団体名、②代表者氏名、③電話番号、④住所、⑤発表したい内容(50字程度)、⑥出演人数を明記のうえ生涯学習課(市役所3階 〒595-8686 〈住所記載不要〉生涯学習課「文化祭キッズステージ」係)へ



↑ 踊りを披露するキッズグループ