

## 「グラフィック」でわかりやすく説明！

「言葉」と「文字」だけでは伝わらない「想い」や「理解」をつなぐ第三のコミュニケーションツールとして注目される「グラフィック」。今回、グラフィックコーディネーター 池田いくみ氏のご協力のもと、南出市長の所信表明をわかりやすくお伝えします。

市ホームページではカラー版を紹介！



# 南出市長 所信表明

南出市長は、平成29年第1回市議会定例会で、市政運営にかかる所信表明を述べました。

全文は、市ホームページに掲載しています。

問合せ 企画調整課（市役所4階）



「将来に希望がもてる、  
元気な泉大津をつくる」

泉大津市長 南出 賢一



私は、昨年12月18日の市長選挙におきまして、市民の皆さまの力強いご支援を頂き、これからの4年間、市政を担わせていただくこととなりました。

その使命の大きさに身の引き締まる思いであり、皆さまのご期待に応えられるよう、誠心誠意、全力で取り組む決意でございます。

### ■地方創生は待ったなし

日本は、流動する世界情勢への対応とともに、巨額の財政赤字の解消や、デフレの克服による経済成長の実現など、積年の課題にも取り組んでいかねばなりません。また、東京一極集中の傾向が根強く、地方における人口減少が続いていることから、地方創生も待ったなしの課題です。

本市では、平成19年2月1日現在と平成29年2月1日現在とを比較した、直近10年間の総人口の推移を見ますと、78,441人から75,448人へと2,993人減少しています。

その内訳は、14歳以下の人口が、3,050人減少し、15歳から64歳までの生産年齢人口も、4,832人減少した一方で、65歳以上の高齢者人口は、4,889人増加し、高齢化率は、17.3%から24.4%へと7.1%上昇しています。

このように、総人口が減少し、少子・高齢化が進む中で、本市で育った子ども達が、進学や就職をきっかけに本市を離れて都市部へ流出し、本市の担い手が吸い取られていく状態がずっと続いて来ていることに、私は非常に強い危機感を持っています。

### ■江戸時代の藩政と重ねて

このような状況を、日本の歴史に鑑みずと、江戸幕府（国）と諸藩（地方自治体）の関係性が想起されます。当時は、参勤交代などの幕府の命により消費させられる費用が、藩の財政を圧迫するなか、財源を確保することが、そのために産業を育成することが、藩政（市政経営）の至上命題でありまし

た。

これを遂行するには人材の確保が不可欠であるため、教育に力を入れ、藩校（公立学校）はもちろん、私塾や寺子屋などにおける教育を奨励したことから、江戸時代の日本人は当時の世界最高水準の教育レベルにあったと言われています。

また、教育によって、藩主を支える家老クラス（理事者、教育者など）の人材を揃えておかなければ藩が破綻することから、高い視座を持つて事に当たるリーダーの育成を欠かすことはできませんでした。

これらを本市に置き換えた時に、将来世代にまでしっかりと想いを馳せて、自主財源の確保のための産業の育成と、それを支える高い視座を持つて課題に挑む地域リーダーの育成が、これまでできていたか否か、真摯に振り返るべき時期であると考えています。

■地域愛を持つてもらうために  
泉大津に住み続けたい、恩返しをしたいと思ってもらえる心を育むための教育やまちづくり、地域課題を地域で解決するような仕組みづくり、そして産業の育成により、地域に根を下ろして下さる市民を増やしていくための方策を皆さまと学び、実行すべく、強い決意で挑む所存でございます。

本市におきましては、市立病院の経営改革、三宝伸銅や市民会館の跡地の活用、公共施設を始めとするインフラの更新など、さまざまな課題を抱えている一方で、国際拠点港湾を有し、関西国際空港や大阪市内、近畿各地へのアクセスに便利な地であることや、南海本線連続立体交差事業の高架下開発、繊維産業の集積、歴史や伝統文化といったさまざまな資源や可能性がございます。

そこで、これまで以上に、市の将来を見据えた行政改革や、人とまちが活気を取り戻すための根本的な対策を進め、泉大津の可能性を最大限引き出して、「将来に希望がもてる、元気な泉大津をつくる」ため、今後4年間の市政運営に係る大きな方針をお示しいたします。

※大きな方針は、4ページ



「将来に希望がもてる、元気な泉大津をつくる」

## 平成 29 年度の主な取組について



### ● 地域の活性化の核となる人材の育成

「元気な泉大津をつくるためには、地域におけるリーダーの存在が不可欠であることから、「元気な泉大津づくり地域人材育成支援事業」として、地域の活性化を推進するため、市民の皆さんが職員とともに先進的な取り組みを学ぼうとする場合などに、その費用を補助し、地域の活性化の核となる人材の育成を図っていきます。」

### ● ICT機器を活用した学習指導の推進

「小・中学校ICT教材整備事業」として、児童・生徒の学力向上のための環境整備を行うため、小・中学校にプロジェクターやマグネットホワイトボードなどを整備し、ICT機器を活用した学習指導を進めます。」

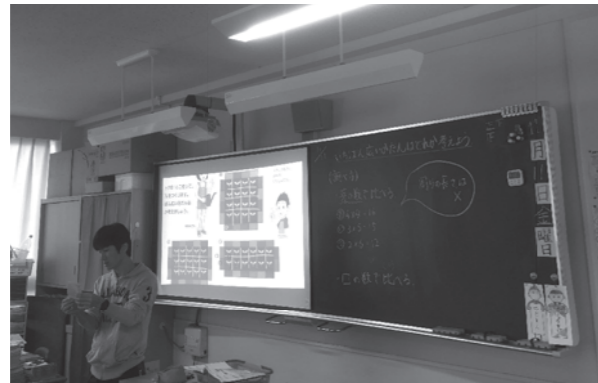

### ● 読書量日本一のまちづくり

「読書量日本一のまちづくり」をめざし、読書により語彙力を高め、自ら考え表現できる力を養うことを目的に、「読書手帳事業」として、市立図書館で読書手帳を作成して、市内の小中学生に配布し、活字離れが進む子どもの読書意欲の向上を図っていきます。」

### ● 家庭や地域の子育て力の向上支援

4月に開設する泉大津駅高架下の泉大津市立健康福祉プラザ、愛称「ココフレア」では、家庭や地域の子育て力の向上支援として、民間事業者のノウハウを活用した新しいタイプの地域の親子の遊びと交流スペースである「おやこ広場」事業や、市民の健康福祉の向上に関する事業を展開します。」

### ● 「(仮称)えびす認定こども園」の整備

待機児童の解消および、就学前の子どもの成長と発達段階に応じた教育・保育を一体的に行うため、平成30年4月の開園に向けて公立3園目となる「(仮称)えびす認定こども園」の整備を進めます。」

誰もがすこやかにいきいきと暮らせるまちづくり

### ● 地域包括ケアシステムの構築

住み慣れた地域で、自分らしくいきいきと暮らせるよう、地域包括ケアシステムの構築を図るため、医療・介護の連携をより一層進めるとともに、市民・企業・行政が一体となった効果的・効率的な介護予防の取り組みを推進します。」

### ● 胃がんの早期発見・予防対策の推進構築

「胃がんリスク検査事業」として、ピロリ菌の有無を調べる検査を実施し、胃がんの早期発見・予防対策を推進するとともに、がん検診への関心も高めていきます。」



## 市長が示した

複合化や統廃合による公共施設の適正配置、アウトソーシングや近隣自治体との広域連携による業務の合理化・活性化、インフラの整備や運営におけるPPP（公民連携）制度の導入、市立病院の抜本的な経営改革などを実施し、効率的・効果的な行財政運営を行っていきます。

# 3つの志

## 1 「憩いとふれあいのまちづくり」

市民や民間事業者などのアイデアや活力を生かし、地域に愛され、誰もが集える公園づくりや、まちいっばいに緑と花を増やすための取り組みを、中長期で推進していきます。

また、地域の代表や学生たちが、地域づくりや市の未来について自ら協議する場を創設し、そこで企画立案された事業については、「がんばろう基金」などを活用して予算を確保し、事業化を支援していきます。

さらに、車優先、利便性優先のまちから、歩行者やコミュニティが優先される安全・安心のまちに変えるための取り組みを、中長期で進めていきます。



## 2 「0歳から100歳の人づくり」

文化やスポーツを振興し、健康寿命を延ばすための環境づくりを、地域と連携して進めます。

また、民間の人材や教育機関と連携しながら、能力開発の導入などにより、子どもたちの可能性を最大限引き出し、生き抜く力を育む教育、道徳心や志、将来の夢や職業観を育む教育を実施します。

さらに、成長期の生徒に対する食育の観点から、また、家事負担を軽減し、働く女性を応援する観点から、中学校給食についても、実施方法に関する調査・研究を行い、その方向性をお示します。



## 3 「地域経済を元気に」

企業誘致や、起業家育成から起業環境の整備に至るまで一貫してサポートするトータルコーディネート体制の確立をめざし、ワンストップ窓口を開設していきます。

地域の歴史、文化、知的財産などを生かして、多様な協働が興り、オープンイノベーションが生まれるまちづくりをめざすため、企業やまちづくり団体などへのインターンシップ制度を創設していきます。

また、泉大津フェニックス地区および旧港地域については、市民の財産となり、かつ、港湾レジャーや社会貢献型産業を創出できるエリアとするためのビジョンを描き、そのランドデザインの実現に向けて大阪府や国、民間事業者に働きかけていきます。

さらに、女性の活躍を応援するため、働きたいと思っている多くの女性が抱えている育児や介護などに関する課題の解消と、家庭と仕事の両立が可能となる「多様な働く場所」「保育と教育の機能を有する場所」の創設を民間事業者、関係機関と連携して実現します。



# 泉大津はおもしろい

見たい！ 知りたい！ 感じたい！



×

第1回 学長 × 市長 特別講座

ステキ！な地域貢献

4/24  
(月)

第2回 エクスカーション

大津神社周辺の歴史散策

5/10  
(水)

第3回 エクスカーション

松ノ浜駅周辺の文化財

5/17  
(水)

第4回

こんなところに文化財？

～泉大津に眠る遺跡～

5/24  
(水)

第5回 エクスカーション

泉大津沖埋立処分場

5/30  
(火)



↑昨年度のエクステンションカレッジでの様子

時間 午後1時20分～2時50分  
場所 桃山学院大学聖ヨハネホール  
講師 南出 賢一（泉大津市長）  
牧野 丹奈子氏（桃山学院大学学長）  
司会 井上 敏氏（桃山学院大学エクステンション・センター長）

時間 午前10時～正午  
場所 泉大津市内（現地集合）  
講師 村田文幸（泉大津市教育委員会文化財係長）

時間 午前10時～正午  
場所 泉大津市内（現地集合）  
講師 細川 憲同（泉大津市教育委員会文化財保護委員）

時間 午後1時20分～2時50分  
場所 桃山学院大学  
講師 奥野 美和（泉大津市教育委員会文化財係）

時間 午前10時15分～11時45分  
場所 泉大津沖埋立処分場（送迎バスを運行します）

## 応募要領

※電話またはエクステンション・センターホームページから申し込みください。

※はがきの場合は氏名（ふりがな）・性別・住所・電話番号・希望の講座をご記入ください。先着順で受け付けいたします。

※受付期間：各講座日の一週間前まで

※受付時間：平日午前9時30分～午後4時30分、ただしホームページは24時間受付

※お子さん連れの人は近隣の保育施設への一時保育を紹

介することが可能ですので、お申し込みの際にご相談ください。

申込・問合せ 桃山学院大学（〒594-1198 大阪府和泉市まなび野1-1 ☎ 0725・54・3131）

桃山学院 カレッジ

検索



## 新消防庁舎の整備

「消防庁舎移転整備事業」として、平成30年4月の完成に向け、引き続き、新消防庁舎の整備を進めます。

## 防犯カメラの設置促進

「防犯カメラ設置事業」として、犯罪を未然に防ぎ、安全・安心なまちづくりを推進するため、自治会が自主的に行う防犯カメラの設置費用の一部を助成するとともに、市においても公共施設への設置を推進します。



## 空家実態調査の実施

「空家実態調査事業」として、安全・安心な住まいづくりや魅力あるまちづくりを推進するため、市内の空家の実態調査を実施し、所有者に空家の適正管理や利活用を促す方策や民間中古住宅ストック活用の可能性を検討します。

## 市民ニーズに対応した公園施設の整備

安全・安心な公園づくりのため、「公園施設長寿命化対策整備事業」として、都市公園施設長寿命化計画に基づき、市民ニーズに対応した公園施設の整備を行い、特色ある公園づくりを進めます。



## 政策研究会の開催

「元気な泉大津づくり政策研究事業」として、さまざまなネットワークを生かし、選りすぐりの講師を招き、港湾開発や企業誘致などの研究課題について、庁内の政策研究会を開催し、本市における取り組みを検討します。

## 先進的な取組事例の調査・研究

「元気な泉大津づくり人財育成事業」として、他自治体・地域の先進的な取組事例を調査・研究し、情報を収集するとともに、職員の意識改革や人的ネットワークづくりを図るため、視察や研修を実施します。

## 窓口業務の外部委託の実施

「窓口業務委託化推進事業」として、業務の効率化による待ち時間の短縮や、今後のワンストップ化の推進等、市民サービスの向上に向けて、住民票交付などの定型的な業務の外部委託を実施します。

## 市立病院の経営改革

市立病院の経営改革については、その第一歩として、4月に就任する事務局長を公募し、病院経営に関して豊富な経験と人脈を有する人材の登用を図ります。



今月号のもくじ

H29.4月号



- 2 南出市長 所信表明
- 4 市長が示した3つの志
- 5 平成29年の主な取り組みについて
- 7 MOMOYAMAエクステンションカレッジ
- 8 おやこ広場が泉大津駅の高架下オープン
- 9 市の魅力を高める「動画・ポスター」の発信／駐輪場がオープン
- 10 29年度文化フォーラム豪華講師陣が決定
- 11 よみがえる泉大津神社の美 平成の大修理を終える
- 12 ふれあいフェスタ／ふれあいまつり／市立病院事業管理者が決定／副市長に森田氏を選任
- 13 南・北公民館 講座・クラブのご案内
- 16 地域環境基金活用事業を紹介します
- 18 セーフコミュニティいずみおおつ／自治会・市が相互に協力し防犯カメラを市内78か所に設置
- 19 図書館だより
- 20 コラムスタンド／健康アップ大作戦
- 21 消費生活相談室
- 22 エンジョイ！SPORTS！（中央縦読み）29年度保健行事予定表 ※取り外してご利用ください
- 23 子育て応援ひろば
- 26 まちの話
- 28 健康のページ
- 31 文化財へのいざない／市長のうごき
- 32 情報かわら版
- 44 おおつ物語

## 泉大津の認知度を上げたい！ シティプロモーション動画・ポスター

泉大津駅で掲載のシティプロモーション動画やポスターについてご紹介します。

今回のシティプロモーション動画やポスターは、「泉大津ならではの魅力をとがらせたインパクトのあるもの、他人に教えたいくなる」をコンセプトに、日本一の毛布のまち「THE毛布CITY」をキーワードとして展開しています。

新たに「毛布」と「音楽フェス」に焦点をあてた謎の羊バンド「The Blankets」が誕生！

動画は、「THE毛布CITY」を世に広めるために、謎の羊バンドが音楽フェスのまち泉大津で活動を開始。まずは曲作りのため、市の魅力探しにまち歩きを始めるといった内容です。さらに、**市民インタビュー編**と2本立て。いずれも市ホームページでご覧いただけます。

また、THE毛布CITYのロゴやブランケットの画像は市ホームページでダウンロードできます。皆さんも一緒に泉大津をPRしてください。

問合 秘書広報課（市役所4階）



おづみんと共に  
PRに励むぜ！

SNSで全国に  
拡散だ～

## 雨にも濡れない！ 24時間営業

## 泉大津駅中央高架下駐輪場がオープン!!

4月1日より、改札から雨に濡れずに徒歩2分の場所で、24時間営業のとても便利な「泉大津駅中央高架下駐輪場」が南高架下駐輪場に続いてオープンしました。

425台収容。一時利用150円。一ヶ月定期2,800円。

問合 土木課（市役所2階22番窓口）

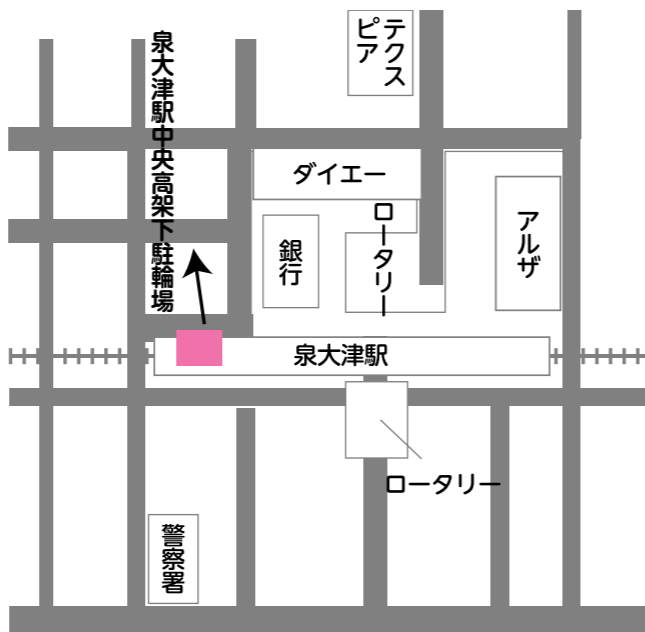

…泉大津駅中央高架下駐輪場

### 利用料金

| 一時利用 | 定期利用   |        |
|------|--------|--------|
| 1日1回 | 1月利用   | 3月利用   |
| 150円 | 2,800円 | 7,500円 |

## いずみおおつ 子育て応援アプリ



右のQRからダウンロードしてください。また、市ホームページでも公開しています。ご利用ください。

## 子育てを便利にする、 使える機能、盛りだくさん！



子育てに関する、お得な情報や市で取り組んでいる情報まで盛りだくさん！！



市内の公園や、赤ちゃんの駅（おむつ替え・授乳スペース）などを掲載しています。

アプリのダウンロードはこちらから！



Android版 iOS版



めざす姿：笑顔で育ち育てられるまち

## 子育てひろば ココフレア およこ広場が泉大津駅の 高架下にオープン！

気軽に遊びに来ませんか？専門スタッフが笑顔でお迎えします！



↑施設内（ココフレア）の様子



### 遊具・子育てプログラム・相談などが充実!!

4月1日から、泉大津駅の高架下に、子育て中の親子が気軽に集い、子育ての不安・悩みの相談、子育てに関する情報収集などができる「子育てひろば“ココフレア”」がオープンします。

ココフレアでは、子どもたちが楽しく遊べるボールプールなどの遊具や絵本、おむつ替えや授乳のスペースを設けるだけでなく、子育ての知識と経験を有する専門スタッフ（保育士など）などによる、さまざまなプログラムもご提供します。

### ●フロアマップ

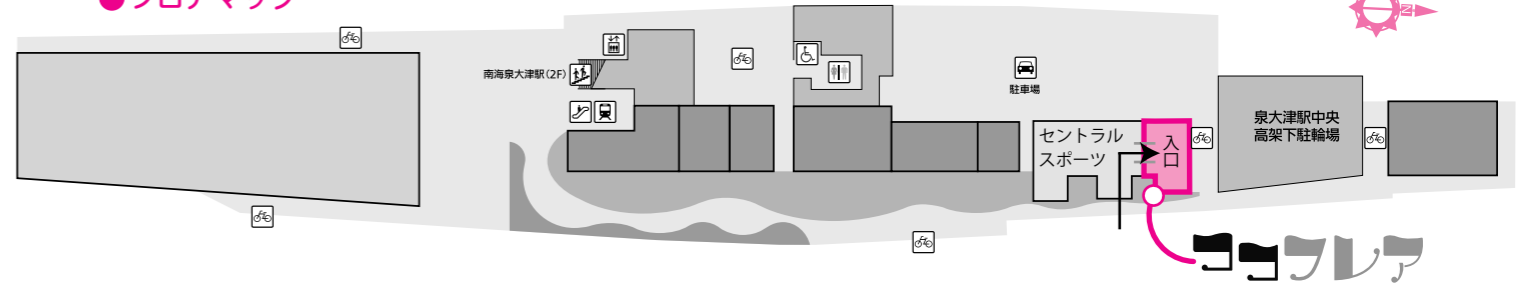

### ●ココフレア週替りイベント（水・日）のスケジュール

※セントラルスポーツの入口よりご入場ください。

【4月のプログラム】時間はすべて午前10時30分～11時 ※詳細は市ホームページ・子育てアプリをご覧ください

▷2日(日) ♪英語の歌で楽しくリズムあそび♪  
定員 15組 講師 ジョスティン先生  
▷5日(水) 「おやつとの関わり方講座」  
定員 15組 講師 沼田典子先生  
▷9日(日) 親子で楽しく製作あそび ペットボトルで楽器作り  
定員 10組  
▷12日(水) 『幼児期に求められるチカラ』  
定員 15組 講師 小山真理子先生

▷16日(日) ★身体測定★ 定員 15組  
▷19日(水) ♪お誕生日会♪ 定員 15組  
▷23日(日) 「発達から考えるお子様の成長について」  
定員 15組 講師 三木圭子先生  
▷26日(水) 『英語の絵本に親しもう!』  
定員 15組 講師 河村裕子先生  
▷30日(水) 親子で楽しく製作あそび(簡単おもちゃ作り)  
定員 10組

### ●ココフレアの週間のスケジュール

|       | 月                                  | 火                                  | 水                                  | 木       | 金                                  | 土                                  | 日                                  |
|-------|------------------------------------|------------------------------------|------------------------------------|---------|------------------------------------|------------------------------------|------------------------------------|
|       | 9:30 OPEN                          |                                    |                                    |         |                                    |                                    |                                    |
| 10:00 | 9:30～10:30<br>親子ふれあいタイム<br>(自由時間)  | 9:30～10:30<br>親子ふれあいタイム<br>(自由時間)  | 9:30～10:30<br>親子ふれあいタイム<br>(自由時間)  | 休館日     | 9:30～10:30<br>親子ふれあいタイム<br>(自由時間)  | 9:30～10:30<br>親子ふれあいタイム<br>(自由時間)  | 9:30～10:30<br>親子ふれあいタイム<br>(自由時間)  |
| 11:00 | 10:30～11:00<br>ベビー体育               | 10:30～11:00<br>親子ピラティス             | 10:30～11:00<br>週替りイベント             | 不定期イベント | 10:30～11:00<br>親子ヨガ                | 10:30～11:00<br>ベビー体育               | 10:30～11:00<br>週替りイベント             |
| 12:00 | 親子ふれあいタイム<br>(自由時間)                | 親子ふれあいタイム<br>(自由時間)                | 親子ふれあいタイム<br>(自由時間)                |         | 親子ふれあいタイム<br>(自由時間)                | 親子ふれあいタイム<br>(自由時間)                | 親子ふれあいタイム<br>(自由時間)                |
|       | 11:45～12:00<br>手遊び&うた              | 11:45～12:00<br>手遊び&うた              | 11:45～12:00<br>手遊び&うた              |         | 11:45～12:00<br>手遊び&うた              | 11:45～12:00<br>手遊び&うた              | 11:45～12:00<br>手遊び&うた              |
| 13:00 | 12:00～14:45<br>親子ふれあいタイム<br>(自由時間) | 12:00～14:45<br>親子ふれあいタイム<br>(自由時間) | 12:00～14:45<br>親子ふれあいタイム<br>(自由時間) |         | 12:00～14:45<br>親子ふれあいタイム<br>(自由時間) | 12:00～14:45<br>親子ふれあいタイム<br>(自由時間) | 12:00～14:45<br>親子ふれあいタイム<br>(自由時間) |
| 15:00 | 14:45～15:00<br>手遊び&うた              | 14:45～15:00<br>手遊び&うた              | 14:45～15:00<br>手遊び&うた              |         | 14:45～15:00<br>手遊び&うた              | 14:45～15:00<br>手遊び&うた              | 14:45～15:00<br>手遊び&うた              |
|       | 15:00 CLOSE                        |                                    |                                    |         |                                    |                                    |                                    |

※内容は変更する場合があります。

### ◎利用する時の注意事項

**利用対象者**  
就学前の子どもとその保護者  
**参加定員** 10～15組  
※利用時間内は、出入り自由です。※定員を超えた場合は、安全確保のため、入場を締め切ります。  
※専用の駐車場・駐輪場はありません。周辺の駐車場などをご利用ください。  
問合 ココフレア ☎20・6722、ファクス 20・6725)

# よみがえる 泉穴師神社の美 平成の大修理を終える

4/29  
完成披露

## 1. 平成 29 年度文化財の公開 本殿など 「甦る泉穴師神社～平成大修理のすべて～」

3 年間におよぶ修復工事を終え、美しくよみがえった本殿（国の重要文化財）などを公開します。合わせて、飯ノ山だんじりも公開します。

日時 4 月 29 日(祝) 午前 10 時～11 時 30 分ごろまで  
場所 泉穴師神社（豊中町 1-1-1）  
解説 ①午前 10 時 10 分～ ②午前 10 時 40 分～、だんじり見学は随時  
講師 丸石暢彦氏（公益財団法人文化財建造物保存技術協会主任技師）  
内容 泉穴師神社の社殿、飯ノ山だんじりなどの公開  
備考 小雨開催 ※警報発令などにより中止する場合あり



平成 26 年度から 3 年間の修復作業を終えた社殿や、飯ノ山だんじりなど公開。

## 2. 平成大修理完成記念企画展 「甦る泉穴師神社～平成大修理のすべて～」

泉大津市・桃山学院大学連携事業

パネル  
展示



神社の歴史や文化財の紹介と、修復工事の様子についてパネルなどで展示します。

### ○市立織編館ギャラリー

期間 4 月 29 日(祝)～5 月 21 日(日)  
場所 テクスピア大阪 1 階  
開館時間 午前 10 時～午後 5 時（入館は午後 4 時 30 分まで）  
水曜休館  
問合 生涯学習課（市役所 3 階）

### ○桃山学院大学 学院史料展示コーナー

期間 5 月 24 日(水)～6 月 27 日(火)  
場所 桃山学院大学聖ペテロ館 2 階（和泉市まなび野 1-1）  
開館時間 午前 9 時～午後 5 時（入館は午後 4 時 30 分まで）  
土・日曜日、祝日閉室  
問合 桃山学院大学（☎54・3131）

facebook

「いいね！」で、広まる泉大津ファンの輪



泉大津市フェイスブックについて詳しくは、泉大津市 HP をご覧ください！

泉大津市フェイスブック→



市の取り組みやイベント情報など旬の話題をお届けします。おづみんの情報もいっぱい@・・@／

泉大津市公式フェイスブックに「いいね！」してね！



文化薫るまち、いずみおおつ。

## 29 年度文化フォーラム

各界の第一人者をお招きする泉大津市文化フォーラム（6 回）の講師が決まりました。質の高い文化芸術に触れ、心豊かな市民生活を送ってもらおうという趣旨。入場無料。南海電鉄後援。当日先着 500 人（午後 1 時開場）。講師からメッセージを寄せていただきました。ご来場をお待ちしています。 問合 秘書広報課（市役所 4 階）

多彩な顔ぶれ、  
6 回開催！

## 豪華講師陣が決定！

文化フォーラム共通事項

◎午後 2 時～3 時 30 分  
◎テクスピア大阪にて（旭町 22-45）

### 平成 29 年度文化フォーラム日程／講師のメッセージ

5/28  
(日)

### 「ぼくの絵本じゃあにい」

荒井良二氏（絵本作家、アストリッド・リンドグリーン記念文学賞）



絵本は「子どもの（教育の）ためのもの」と思っていませんか。子どもに役立つ絵本も必要ですが、もっと自由で楽しいものと考えています。子ども・大人という枠を外すくらい、自由なものが絵本の魅力だと思っています。それはまた、「大人の中の子ども」に出会う旅です。大人には格好悪い、恥ずかしいと思うかも知れませんが、でも、自分の心に眠っている「子ども」を見つけ認めれば、世界は豊かに広がり、年を重ねても楽しく生きていけます。講演では、ぼくがどのように考え、どんな絵本をつくってきたかをお話したいと思っています。

6/18  
(日)

### 「科学する心は空想する心から」

柳田理科雄氏（理系作家、「空想科学研究所」主任研究員、明治大学非常勤講師）



「タケコプターで空を飛ぶことができるの？」、「ピカチュウをいつも肩に乗せているサトシ、重くないの？」。誰も一度は思った疑問ではないでしょうか。ふだん見慣れたアニメや漫画、ゲームなどの空想の世界に科学で一步近づくと、どんな世界が開けているのでしょうか？理科は難しいことではなく、誰でもが学び楽しめるもの。爆笑しながら、理科に興味をもってもらえる講演内容を予定しています。一緒に空想と科学の世界を楽しみましょう。

7/9  
(日)

### 「夢を編む」

広瀬光治氏（ニットデザイナー、霞ヶ丘技芸学院院長）



編み物を始めてから 50 年が経ちました。糸 1 本から「物」を作る楽しさを知り、今までたくさんの作品を編んできました。趣味が仕事に変わり、男性が編み物をするのが珍しかったのがマスコミにも取り上げられてきました。特に NHK の教育番組「おしゃれ工房」「すてきにハンドメイド」は 24 年間、連続出演になり、手作りの大切さや面白さを伝えることができました。お金を出せば、何でも手に入る時代になりましたが、そこにはない「何か」を考えるきっかけになることを願っています。

9/10  
(日)

### 「和食の原点～世界無形文化遺産変換の危機」

土井善晴氏（料理研究家、おいしいもの研究所代表）



大人の責任として、和食文化をどのように未来に伝え、心をつなげるかを考えたい。和食の絶滅が危惧されている。それは日本民族のアイデンティティーの喪失、民族の力の終焉を意味する。生きるとは何か。料理の意味。先祖より受け継いできた和食とは何か。これまであたりまえのことと済ませてきたことを、日本の未来を担う子供達に伝え残すためになにができるだろうか。

10/15  
(日)

### 「若冲再発見～すごい画家がいた」

狩野博幸氏（元同志社大学教授、京都国立博物館名誉館員）



2000 年に京都国立博物館で若冲の没後 200 年の展覧会を企画・担当した時、これほどまでに若冲が一種のブームになるなどとは、夢にも思いませんでした。2016 年は、その生誕 300 年を記念した展覧会が各地で開催され、さらにブームは過熱しています。ブームは喜ばしいことですが、若冲が画家としてだけでなく、ひとりの人間として稀にみる存在感をもった人物であることが判ってきています。そのことを探ってみましょう。

1/14  
(日)

### 「新春クラシックコンサート～フルーツとピアノの魅力」

ラック・ザビエル氏（フルート、神戸女学院大学講師、元ソウルフィルハーモニー管弦楽団副首席奏者）、ラック・三智子氏（フルート）、鈴木華重子氏（ピアノ、大阪樟蔭女子大学特別講師）



新しい年の始まりに、フルートとピアノで奏でる素敵な時間はいかがでしょうか？クラシックのコンサートは敷居が高い！知らない曲ばかりじゃないの？子供を連れてコンサートはいけないし…なんてお思いの皆様にも、今回のコンサートでは、フルートとピアノの魅力をもっと身近に感じて頂きたいと思います。よくご存知の曲も組み込んで、皆様にお会いできますのを楽しみにしております。

# 南・北 公民館

明るい憩いの場

## 講座・クラブのご案内

公民館には、たくさんの講座・いろいろな

クラブがあります。ぜひ一度お越しください。

知りたい！

公民館って  
どんなところ

市内には、南公民館と北公民館があり、市民の皆さんの教養や生活・文化の向上のために活動をしています。

公民館では、誰もがいつでも学習できる場をめざして、趣味・教養講座などバラエティーに富んだ講座を開講しています。

公民館は、市民の皆さんの明るい憩いの場です。文化・学習活動との出会い、人と人との出会いを求めて、あなたもちょっと立ち寄ってみませんか。

### 南公民館

いつもの日常にホッとするとともに、「みんなで歌いましょう〜ここに残る歌〜」、「はじめての苔玉」など、南公民館の講座で癒されませんか。また、青少年育成事業では「やまびこ教室」や、中・高校生を対象の「ジュニアリーダー登録」などの野外活動講座も予定しています。その他にも各年代の人が楽しく学習できる講座を企画しています。

問合 南公民館 (☎33・1764)

### 北公民館

独特の姿勢でシェイプアップ効果も期待できる「あなたもフラガール」、すぐに役立つ・できたらほめよう！「お片付け講座」、手話を学ぼう手話で話そう「手話入門講座」、工夫しながら作ることを学ぶ「気分はパティシエ」など予定しています。

また、学校週5日制対応事業として、「卓球教室」その他にも子ども向けの講座なども企画しています。

問合 北公民館 (☎23・0505)

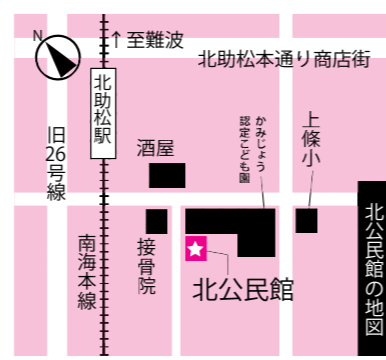
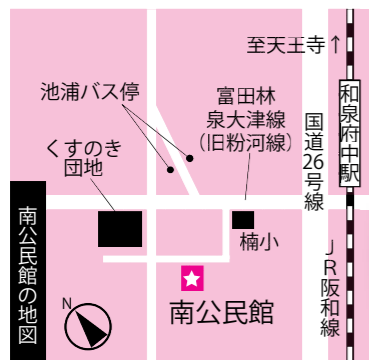

### ●南・北公民館 共通事項

Check!!

開館時間 午前9時～午後9時

※日曜日のみ午後5時まで

休館日 月曜日、祝日、年末年始（12月29日～1月3日）

※月曜日が祝日の際は、その翌日の火曜日にも休館します。



**南・北公民館クラブ  
入会者募集**

南・北公民館の各クラブは、代表者を中心に自主運営をしており、定員になるまで随時入会希望の人をクラブで募集しています。クラブの練習時間は、約1時間30分～3時間程度です。また、一部のクラブでは入会をお待ちいただいているクラブもあります。詳しくは、南・北公民館へお問い合わせください。

4/16  
(日)

## ふれあいフェスタ



障がい者団体やボランティア団体などで組織する泉大津市ふれあいキャンペーン実行委員会では、市内の各障がい者施設や関係するボランティア団体の協力により、障がい者との交流を深める「ふれあいフェスタ」を次のとおり開催しますので、お気軽にご来場ください。

時間 午前10時～午後2時

場所 ひまわり広場（旧市民会館南隣）

内容 障がい者が作ったパンの販売と各種団体による模擬店、バザーなどのほか、泉大津市出身のロックバンド「CRUSH」によるライブもあります。

問合 障がい福祉課（市役所1階9番窓口）

5/5  
(祝)

## 弥生学習館

## ふれあいまつり 2017

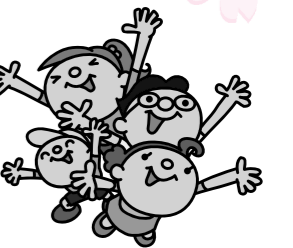

【問合】池上曾根弥生学習館 (☎20・1841)

日時 5月5日(祝) 午前10時～午後2時40分  
(小雨決行)

場所 池上曾根弥生学習館、弥生学習館体験広場

内容 ▶ステージ…子どもたちの歌と踊り、コーラス、泉大津3中学校の合同バンドの他、CRUSHによるミニライブなどを開催！

▶体験広場…和歌山県日高川町の物産市や真田焼き、焼きそばの出店やフリーマーケットを開催。土器パズルや勾玉づくり体験も実施。親子で一日楽しんじゃおう！

### ■フリーマーケット出店募集

募集数 25ブース（申し込みは1人1ブース、申込多数の場合は抽選）ブース面積：約3m×3m

出店料 1,500円 出店品 日用品に限る

申込 「郵便往復はがき（私製をのぞく）」に以下を記入して申し込みください。

▶往信用裏面 ①住所、②名前、③電話番号、④出店内容 ▶返信用表面 ①郵便番号、②住所、③名前 ▶返信用裏面 何も書かないでください。（抽選結果、会場の詳細などを印刷して返送します）

〒595-0004 千原町2-12-45 「池上曾根弥生学習館 ふれあいまつりフリーマーケット係」宛。

応募締切 4月18日(火) (必着)

## 市立病院事業管理者に

いしこ おさむ

## 石河修氏が就任

市立病院では、今年の3月31日付けで西尾順子病院長が退職し、地域周産期センター長・名誉院長に就任。平成29年4月1日から宮下律子病院事業管理者が病院長に就任するとともに、新たな病院事業管理者として、大阪市立大学医学部附属病院前病院長の石河修氏を迎えることとしました。

石河氏は本院の地域周産期母子医療センター設立に当たって指導者として尽力されるなど、本院への貢献は大きく、その経営手腕にも大きな期待が寄せられます。

問合 市立病院事務局総務課 (☎32・5622)



石河修氏  
(病院事業管理者)

## 副市長に森田氏を選任



副市長の辞職に伴い、新たな選任同意を求める議案が、3月23日の市議会に提案されました。

その結果、議会の同意を得て、副市長に森田雅明氏（60歳）が選任されました。

森田副市長は、昭和55年8月泉大津市に奉職以来、高齢介護課長、企画調整課長、総合政策部参事、市立病院事務局長、参与などを歴任。なお、森田氏は本年4月1日より副市長に就任。

問合 人事課（市役所4階）

■南公民館講座一覧

| 区分    | クラブ名                  | 曜日・時間   |          |
|-------|-----------------------|---------|----------|
| 文化    | 楽しい英会話（初級英会話）         | 火       | 午後7時～    |
|       | LILY CLASS（初級日常英会話）   | 金       | 午後1時30分～ |
|       | 你好チャイナ（中国語）           | 第1・3水   | 午後7時～    |
|       | 楽しいパソコンクラブ            | 第1・3木   | 午前10時～   |
| 書画    | 短歌クラブ「裾」              | 第3木     | 午後1時30分～ |
|       | 海友会（詩吟）               | 水       | 午後2時～    |
|       | 詩吟クラブ                 | 日       | 午前9時30分～ |
|       | 書志会（書道）               | 第1・3・4水 | 午前9時～    |
| 写真    | 水墨同好会（水墨画）            | 第2・4金   | 午前9時30分～ |
|       | 写真クラブ                 | 第1・3火   | 午後7時～    |
|       | ボナンザ（洋画）              | 第2・4火   | 午後1時30分～ |
|       | 南水彩（水彩画）              | 第2・4金   | 午後1時30分～ |
| 料理    | 絵手紙クラブ                | 第1・3火   | 午前10時～   |
|       | さくら（料理）               | 第1水     | 午前9時30分～ |
| 服飾    | 友禅（和裁）                | 第1・2・3木 | 午前9時30分～ |
|       | 西陣（和裁）                | 第1・2・3火 | 午前9時30分～ |
|       | よそおい会（着付）             | 水       | 午前9時30分～ |
|       | 着付ききょうの会              | 第1・3水   | 午後1時30分～ |
| 体操・踊り | すこやか体操                | 火       | 午前10時～   |
|       | ヨーガクラブ                | 木       | 午前9時30分～ |
|       | ヨーガⅡ                  | 水       | 午後1時～    |
|       | ヨーガⅢ                  | 第1・2・4土 | 午後1時30分～ |
|       | いきいき気功                | 第2・4水   | 午後1時30分～ |
|       | 健康体操                  | 木       | 午後2時～    |
|       | ベリーダンスサークル            | 第1・3水   | 午後1時30分～ |
|       | ハワイアンフラ               | 第2・4金   | 午前10時～   |
|       | 五月会（民踊）               | 金       | 午後1時30分～ |
|       | 藤豊会（新舞踊）              | 第1・2・3木 | 午後7時～    |
|       | 少林寺拳法（満5歳以上）          | 水・土     | 午後6時30分～ |
|       | 健康太極拳                 | 第1・3・4土 | 午後1時30分～ |
|       | 子どもバレエ（満3歳以上）         | 金       | 午後4時～    |
|       | モンキーキッズ（子ども体操（年中・年長児） | 第1・3・5火 | 午後3時40分～ |
|       | ドレミ（親子体操）             | 木       | 午前10時～   |
| 音楽    | 唄うフレンド（カラオケ）          | 火       | 午後1時30分～ |
|       | 演歌ファミリー（カラオケ）         | 第1・2・4木 | 午後1時30分～ |
|       | カラオケシクラメン             | 土       | 午前10時～   |
|       | 民謡 白龍会                | 第2・3・4日 | 午後1時～    |
|       | 大正琴「夢」クラブ             | 第1・3木   | 午後1時～    |
|       | カナリア（オカリナ）            | 木       | 午後7時～    |
|       | 愛唱歌クラブ「カトレア」          | 第2・4・5金 | 午前10時～   |
|       | 泉大津ハーモニカクラブ           | 第1・3金   | 午後1時30分～ |
|       | 箏曲「雅会」                | 第2・4木   | 午前9時～    |
|       | アロハウクレレクラブ            | 第1・4金   | 午後1時30分～ |
| 手工芸   | すみれ（手芸）               | 第2・4金   | 午後1時30分～ |
|       | 七宝焼                   | 木       | 午後1時～    |
|       | 陶光会（陶芸）               | 第2・3土   | 午後1時30分～ |
|       | 陶楽会（陶芸）               | 木       | 午後1時～    |
|       | 楽しい押絵教室               | 第4土     | 午後1時～    |

■北公民館講座一覧

| 区分    | クラブ名              | 曜日・時間   |           |
|-------|-------------------|---------|-----------|
| 文化    | 歴史クラブ             | 月2回 火   | 午後1時30分～  |
|       | 囲碁クラブ             | 木・日     | 午後1時～     |
|       | こひつじ（手話）          | 土       | 午後1時30分～  |
|       | アミーゴ（マジック）        | 金       | 午前9時30分～  |
|       | みどり会（短歌）          | 月2回 水   | 午後1時～     |
|       | 俳句あおひさご           | 月1回 日   | 午後1時～     |
|       | 楽しい英会話＜YAK＞       | 月4回 水   | 午前10時～    |
|       | 子ども英会話            | 月4回 土   | 午後1時～     |
|       | あすなる詩吟            | 月4回 水   | 午後1時～     |
|       | 春日詩吟              | 月4回 木   | 午後7時～     |
|       | 小津詩吟              | 金       | 午後7時～     |
|       | 上條吟遊会             | 火       | 午後7時～     |
| 書画    | 硯 会（書道）           | 月3回 火   | 午前9時30分～  |
|       | 香友会（書道）           | 月3回 火   | 午後7時～     |
|       | 墨彩会（墨絵）           | 第2・4水   | 午後2時～     |
|       | アベカアル（洋画油絵）       | 月2回 火   | 午後1時30分～  |
|       | 上条洋画              | 月3回 木   | 午前9時30分～  |
|       | ピクチャークラブ（絵画）      | 第1・3火   | 午後1時30分～  |
| 茶華道服飾 | 絵手紙               | 第2木     | 午後1時30分～  |
|       | 有泉会（色紙絵）          | 第3木     | 午後1時30分～  |
|       | 雅 会（茶道・裏千家）       | 火       | 午前9時～     |
|       | 桜 会（茶道・煎茶）        | 第2・4火   | 午後1時～     |
| 料理    | マーガレット（フレンチ・デザート） | 第3火     | 午後1時～     |
|       | 着付け               | 月3回 土   | 午後2時30分～  |
| 手工芸   | フライパン（料理）         | 第1・3火   | 午前9時30分～  |
|       | エプロン（料理）          | 第2・4木   | 午前9時30分～  |
|       | パテスリー（洋菓子）        | 第4金     | 午前9時～     |
|       | 陶友会（陶芸）           | 月4回 火   | 午後1時30分～  |
| 音楽    | 七宝会（七宝焼）          | 第2・4木   | 午前10時～    |
|       | うたごえ（カラオケ）        | 月4回 水   | 午後7時～     |
|       | 野ばら（カラオケ）         | 月4回 土   | 午後2時～     |
|       | ハミング（カラオケ）        | 日       | 午後2時～     |
|       | 藤美会（日本民謡）         | 月3～4回 水 | 午後1時30分～  |
|       | 琴泉会（大正琴）          | 月4回 水   | 午後1時～     |
|       | アルハンブラ（ギター）       | 月4回 土   | 午前10時～    |
|       | 辻野家音頭愛好会（音頭）      | 月1回 日   | 午後1時～     |
|       | ミッキーマウス（親子体操）     | 第2・4金   | 午前10時～    |
|       | ピーターパン（子ども体操）     | 月3回 火   | 午後2時～     |
| 体操・踊り | キッズダンススマイリー（ダンス）  | 水       | 午後3時30分～  |
|       | アンパンマン（子ども体操）     | 月3回 金   | 午後3時20分～  |
|       | ダンスクリエイション（創作ダンス） | 月4回 水   | 午後7時30分～  |
|       | ひばり（ソフトエアロ）       | 月4回 木   | 午前10時15分～ |
|       | ひまわり（ソフトエアロ）      | 月4回 木   | 午後1時～     |
|       | 太極拳クラブ            | 月4回 日   | 午後1時30分～  |
|       | 気功クラブ             | 日       | 午前10時～    |
|       | 球友会（卓球）           | 木       | 午後6時30分～  |
|       | 卓友会（卓球）           | 土       | 午後1時～     |
|       | 赤い靴（社交ダンス）        | 金       | 午後6時30分～  |
|       | エンゼル（社交ダンス）       | 土       | 午後6時30分～  |
|       | 藤泉会（新舞踊）          | 月4回 土   | 午前9時30分～  |
| 手工芸   | 沖縄踊りの会（琉球舞踊・歌）    | 月4回 火   | 午後2時～     |
|       | 一二美会              | 月4回 火   | 午後6時45分～  |

■南公民館講座一覧 ※講座は、市内在住・在勤・在学の人を対象に開催します。

| 南公民館講座一覧                                   | 日 程                                 | 時 間                    | 定 員   | 受講料                     | 内 容  |
|--|-------------------------------------|------------------------|-------|-------------------------|--|
| みんなで歌いましょう～こころに残る歌～認知症予防講座                 | 5月19日・6月2日・16日・7月7日<br>いずれも金曜日（全4回） | 午前10時～11時30分           | 先着20人 | 400円                    | 懐かしいあの歌、心に残るあの歌をみんなで歌い、ホッとするひとときをすごしませんか。                  |
| はじめての <sup>こけだま</sup> 苔玉文化関係講座（一時保育有）      | 5月23日(火)                            | 午後1時30分～3時30分          | 先着20人 | 2,100円（材料費含む）           | いつもの日常にちょっとしたおいを与えてくれる癒しの苔玉を手作りしてみませんか。                    |
| やまびこ教室 青少年健全育成事業（対象 小学3～6年生）               | 5月27日(土)～7月22日(土)（全5回）              | 午前10時～11時30分（変動あり）     | 先着20人 | 1,800円（参加費含む）           | 新しい友だちを作ってチリメンモンスターをさがそうやクッキングなどみんなと一緒に楽しみませんか。            |
| ジュニアリーダーに登録しませんか！<br>青少年健全育成事業（対象 中学生～高校生） | 5月7日(日)スタート！<br>（年数回と参加可能各種講座）      | 午前10時～午後2時参加講座により変動あり） | 先着20人 | 材料費500円（参加講座により別途参加費徴収） | 市内の中・高校生のみなさん！ジュニアリーダーとしてレクリエーションや野外学習などのボランティア活動に参加しませんか！ |

講座を受講するには、受講料(教材費含む)が必要です。みんなで歌いましょう・はじめての苔玉・やまびこ教室・ジュニアリーダーは、**4月16日(日)午前9時から**先着順で受け付けます。申し込み用紙は1講座1人1枚配布します。申し込みは、代金を添えて本人もしくは家族が直接南公民館へ。ただし、定員に満たない場合のみ4月18日(火)から電話・ファクスでも受け付けます。なお、申し込み後のキャンセル・欠席については返金できません。

|                                 |         |            |   |    |   |
|---------------------------------|---------|------------|---|----|---|
| 卓球教室<br>青少年健全育成事業<br>(対象 小・中学生) | 毎週第3土曜日 | 午前9時30分～正午 | — | 無料 | 毎月第3土曜日の午前中に講師のもと卓球施設を開放しています。<br><b>持物</b> 上ぐつ・ラケット（貸出可） |
|---------------------------------|---------|------------|---|----|---|

上記以外に、「パソコン講座」「花梨いきいき大学」など、青少年向けには「友遊スタディ」「わくわく科学教室」などの講座も予定しています。受講者募集は広報・ホームページなどでお知らせします。

■北公民館講座一覧 ※講座は、市内在住・在勤・在学の人を対象に開催します。

| 北公民館講座一覧                      | 日 程                                   | 時 間          | 定 員   | 受講料             | 内 容  |
|-------------------------------|---------------------------------------|--------------|-------|-----------------|--|
| すぐに役立つ・ほめるお片付け講座（家庭講座）（一時保育有） | 5月18日(木)・6月22日(木)・7月6日(木)（全3回）        | 午前10時～11時30分 | 先着10人 | 300円            | ワクワクお片付け、捨てられない・手放せない・原因は何か？お片付けが、苦手な人をサポートします。  |
| あなたもフラガール（健康講座）（一時保育有）        | 5月10日(水)～6月28日(水)※5/31はお休み（全7回）       | 午前10時～11時30分 | 先着30人 | 500円            | 腰を落とした独特の姿勢は意外に運動量があり、シェイプアップにも効果的で心身ともにリフレッシュ。  |
| 気分はパティシエ（料理講座）                | 5月12日(金)・19日(金)（全2回）                  | 午前9時30分～午後1時 | 先着16人 | 2,000円（材料費含む）   | 焼き上がっていく喜びや楽しみ、より美味しいお菓子を工夫しながら作ることを学んでみませんか。    |
| 手話入門講座（社会福祉講座）                | 5月13日～9月9日(土)※6/3・7/22・8/12はお休み（全15回） | 午後1時30～3時30分 | 先着20人 | 無料（テキスト代）3,240円 | 「手話を学ぼう・手話で話そう」テーマに初歩から勉強していくので手話の経験のない人でも大丈夫です。 |

講座を受講するには、受講料（教材費含む）が必要です。※上記の講座は、**4月15日(土)午前9時から**先着順で受け付けます。申し込み用紙は1講座1人1枚配布します。申し込みは、代金を添えて本人もしくは家族が直接北公民館へ。ただし定員に満たない場合のみ16日(日)電話・ファクスでも受け付けます。なお申し込み後のキャンセル・欠席については返金できません。（※駐車場が、少ないため自転車・徒歩でお越しください）

|                    |  |            |   |    |   |
|--------------------|--|------------|---|----|---|
| 卓球教室<br>(対象 小・中学生) | 5月13日(土)～3月10日(土)<br>第2土曜日（4月・8月は休み）（全10回） | 午前9時30分～正午 | — | 無料 | 初めての人でも講師が、基礎から指導してくれますので、気軽に来てください。<br><b>持物</b> 上ぐつ・ラケット（貸出可） |
|--------------------|--|------------|---|----|---|

上記以外に、「子ども体験学習・僕と私のクッキング・ヒップホップ（夏休み実施）」など他にも講座を予定しています。受講者募集の詳細は広報・市ホームページでお知らせします。予定講座は、講座名・日程・講座内容を変更する場合あり

可燃ごみ指定袋の手数料収益を積み立てた基金です

# 地域環境基金活用事業を紹介します！

可燃ごみ指定袋の収益を積み立てた「地域環境基金」は、ごみの減量や環境教育、低炭素化社会（CO2削減）などの事業に活用します。

環境基金の使途について、市民の皆さんからのアイデアを随時募集していますので、ご要望があれば、ファクス、メール、はがき、封書、持参にてご応募ください。

〔ご要望の提出先〕  
▷環境課（市役所2階21番窓口）  
▷ファクス 22-6040  
▷メールアドレス kankyou@city.izumiotsu.osaka.jp

## 低炭素社会推進に役立つ機器設置者に補助金を交付！

地球温暖化防止対策の一環として、次の機器の設置者に対し、予算の範囲内において補助金を交付。

■交付を受けられる人（①～④をすべて満たす必要あり）

- ①市内に住所を有し、みずから居住する住宅に設置する
- ②同一の世帯員を含めて、市税などの滞納がない
- ③その他、交付要綱に定める要件に該当する
- ④過去にこの制度による補助金を受けていない

### 1. 高効率給湯器購入補助金

設置後に申請

■補助対象給湯器

- ①潜熱回収型給湯器（エコジョーズ）
- ②ガスエンジン給湯器（エコウィル）
- ③CO2冷媒ヒートポンプ給湯器（エコキュート）
- ④家庭用燃料電池（エネファーム）

■補助金の額 ①上限1万円、②・③上限2万円、④上限5万円（1世帯1台に限る）

■設置期間 4月1日(土)～平成30年3月31日(土)

■申請期間 4月3日(月)～平成30年3月31日(土)

※先着順、申請は設置後に行ってください。

■助成予定台数 185台程度

### 2. 雨水タンク設置補助金

購入前に申請

■補助対象タンク 80リットル以上の雨水タンク

■補助金の額 雨水タンク購入費の2分の1以内（千円未満切り捨て、上限2万円）

■事前申請期間 4月3日(月)～平成30年2月28日(水)

※必ず購入前に申請してください。購入後の申請は受付対象外となりますので、ご注意ください。

■助成予定台数 先着10台程度

### 3. 電気自動車用充電スタンド設置費補助金

購入前に申請

一般ユーザーが利用できる電気自動車用充電スタンドを市内に設置する場合、予算額の範囲で補助金を交付。

■交付を受けられる人（①～③をすべて満たす必要あり）

- ①市税を滞納していない事業者および人である（同一世帯者も含む）
- ②市内に当該施設を設置する事業者および人である
- ③その他、各々の交付要綱に定める要件に該当する

■補助金の額 上限2万円

■事前申請期間 4月3日(月)～平成30年2月28日(水)

※先着順

※必ず購入前に申請してください！！ 購入後の申請は受付対象外となりますので、ご注意ください。

## 住宅用太陽光発電システム設置補助金の交付希望者を募集！

設置後に申請

住宅用太陽光発電システムを設置する人に対して、予算の範囲内において補助金を交付。

■交付を受けられる人（①～⑥をすべて満たす必要あり）

- ①市内に住所を有し、自らが居住する住宅に設置する
- ②同一の世帯員を含めて、市税などの滞納がない
- ③電力会社と電力受給契約を締結している
- ④市が行う環境保全事業に積極的に協力でき、家庭でのエネルギー使用状況などに関する調査に協力できる
- ⑤その他、交付要綱に定める要件に該当する
- ⑥過去にこの制度による補助金を受けていない

■補助対象 住宅用太陽光発電システム（受給最大電力が10kW未満）

■補助金の額 出力1kW当たり1万5千円（上限9万円/件）

■設置期間 4月1日(土)～平成30年3月31日(土)

■申請期間 4月3日(月)～平成30年3月31日(土)

■助成予定件数 先着75件程度

## 幼児2人同乗用自転車購入費助成金の交付希望者を募集！

購入前に申請

幼児2人同乗用自転車を購入した人に、助成金を交付。なお、事前申請期間内に、申請多数の場合は抽選。

■交付を受けられる人（①～⑤をすべて満たす必要あり）

- ①市内に住所を有し、現に居住している
- ②同一の世帯員を含めて、市税などの滞納がない
- ③6歳未満の幼児を2人以上養育している
- ④その他、交付要綱に定める要件に該当する
- ⑤過去にこの制度による助成金を受けていない（1世帯につき1台のみ）

■対象自転車 市から購入承諾書の通知を受けた後に購入した自転車で、「BAAマーク（※1）」もしくは「SGマーク（※2）」と、「幼児2人同乗基準適合車マーク」の2種類が貼付されており、前後に2席の専用幼児用座席（ヘッドガードがあるもの）を装備したもの。ただし、中古品および転売品は対象外。（※1）一般社団法人自転車協会が定める「自転車安全基準」適合マーク、（※2）一般財団法人製品安全協会

が定める「安全性の認定基準」適合マーク

■助成金額 購入費の2分の1に相当する額（ただし、千円未満は切り捨て）※同時購入した専用幼児用座席前後2席および幼児用ヘルメット2個に係る費用も含む。

■限度額 ▷電動アシスト機能無し…3万円 ▷電動アシスト機能付き…4万5千円

■事前申請期間 4月3日(月)～28日(金)

※必ず購入前に申請してください。購入後の申請は受付対象外となりますので、ご注意ください。

なお、申請用紙はホームページから印刷可能です。

■助成予定台数

▷電動アシスト機能無し…50台程度

▷電動アシスト機能付き…65台程度



## エコハウス認定奨励金の交付希望者を募集！

設置後に申請

住宅用太陽光発電システムなどのエコハウス設備を設置するなど、一定の要件を満たす家屋を「エコハウス」として認定し、その所有者に対し、泉大津市エコハウス認定奨励金を交付。

■エコハウス設備とは

▷ア) 住宅用太陽光発電システム ▷イ) 太陽熱利用システムもしくは高効率給湯器（ガスエンジン給湯器、CO2冷媒ヒートポンプ給湯器、潜熱回収型給湯器、家庭用燃料電池）のいずれか ▷ウ) 電気自動車（プラグインハイブリッドカーを含む）もしくは蓄電池、または HEMS（ホームエネルギーマネジメントシステム）

■交付を受けられる人（①～⑤をすべて満たす必要あり）

- ①市内に住所を有し、みずから居住する住宅に設置している
- ②同一の世帯員を含め、市税などの滞納がない
- ③自ら居住する住宅に、エコハウス設備ア・イ・ウを平成24年4月1日以降に設置し、かつそのうちの1つ以上は平成29年4月1日から平成30年3月31日の間に設置している
- ④その他、交付要綱に定める要件に該当する
- ⑤過去にこの制度による奨励金を受けていない

■奨励金の額 5万円

■申請期間 4月3日(月)～平成30年3月31日(土)

■申請予定台数 6件程度

※なお、詳細は環境課まで

### 平成29年度は他にも以下の事業に取り組みます

★有価物集団回収助成事業 ★不法投棄防止啓発事業 ★剪定枝活用事業  
★環境教育図書等拡充事業 ★環境学習副読本活用事業 ★環境教育指導員配置事業 ★環境教育出前講座事業 ★環境体験学習推進事業 ★大津川環境探検学習事業 ★小型家電リサイクル推進事業 ★環境学習モデル事業 ★LED照明整備事業 ★緑のカーテン推進事業 ★エコクッキング事業 ★レジ袋削減推進事業 ★新エネルギー導入促進事業 ★自転車活用促進事業 ★4R推進事業 ★文化財を活用した環境学習事業

## ごみ減量機器購入助成の交付希望者を募集！

購入前に申請

ごみ減量機器の購入に対し、助成金または補助金を交付。なお、事前申請期間内に、申請多数の場合は抽選。

また、申請期間終了後、予定台数に達していない場合は、引き続き予算額に達するまでの間、先着順にて受け付け。

■交付を受けられる人（①～③をすべて満たす必要あり）

- ①市内に住所を有し、市内の居住する場所に設置する
- ②同一の世帯員を含めて、市税などの滞納がない
- ③その他、交付要綱に定める要件に該当する

### 1. 生ごみ処理機購入助成金

■助成対象機器 家庭から出る生ごみを機械的に処理し、消滅・堆肥化または減容化する処理機（生ごみを単に破壊処理するものは含みません。）

■助成金の額 生ごみ処理機購入費（消費税を含む）の3分の2以内（千円未満切り捨て、上限4万円）

■事前申請期間 4月3日(月)～28日(金)

※必ず購入前に申請してください。購入後の申請は受付対象外となりますので、ご注意ください。

■助成予定台数 20台程度

### 2. コンポスト購入補助金

■補助対象機器 土中の微生物または生ごみ堆肥化促進剤などを利用し、生ごみを発酵・分解することにより、堆肥化または消滅させる80リットル以上のコンポスト容器

■補助金の額 コンポスト購入費（消費税を含む）の2分の1以内（千円未満切り捨て、上限1万円）

■事前申請期間 4月3日(月)～28日(金)

※必ず購入前に申請してください。購入後の申請は受付対象外となりますので、ご注意ください。

■助成予定台数 10台程度

# 図書館だより

新着本や、図書館からのお知らせを掲載します。  
●開館時間 → 午前9時30分～午後7時 ●問合せ → ☎32・0562  
(土・日曜日、休日は午後5時まで)



4月のカレンダー

| 日  | 月  | 火  | 水  | 木  | 金  | 土  |
|----|----|----|----|----|----|----|
|    |    |    |    |    |    | 1  |
| 2  | 3  | 4  | 5  | 6  | 7  | 8  |
| 9  | 10 | 11 | 12 | 13 | 14 | 15 |
| 16 | 17 | 18 | 19 | 20 | 21 | 22 |
| 23 | 24 | 25 | 26 | 27 | 28 | 29 |
| 30 |    |    |    |    |    |    |

●休館日

## New Books 新しく入った本

▷オオカミから犬へ！  
H・タルボット 作・絵



人と犬はどうして親友になったの？はじまりは、ずっとずっと昔のこと。少年と子どもオオカミのこんな出会いだったのかもしれない…。人と犬の出会いと進化の旅を描いた物語。

▷世界中からいただきます！  
中山 茂大 文



モンゴルの羊肉のむし焼き、ギリシャのムール貝、イエメンの大きなパン、ペルーのネズミ「クイ」の塩焼き…。世界中の「ふつうのごはん」と、ごはんを作る「台所」を大公開！居候コンビによるおもしろ現地レポート。

▷映画の間取り  
WOWOW「映画の間取り」編集部 著



レオンの部屋、トニー・スターク邸、ハドリアヌス帝別荘の個人風呂、レクター博士の独居房…。名作から最新作まで、映画の間取り全40件を紹介する。

## Events イベント情報

- 映画会  
【日時】5月6日(土) 午後2時～(24分)  
「こわろんのおはなし～ころわんとこいのぼり～」
- おはなし会  
4月の「おはなし会」は特別整理期間のため中止します。
- 赤ちゃんのためのおはなし会  
5月の「赤ちゃんのためのおはなし会」は中止します。

●特別整理期間に伴う休館のお知らせ  
4月11日(火)～19日(水)  
蔵書点検と館内整理のため休館します。  
なお、休館に伴い4月9日(日)までは1人10冊まで借りることが出来ます。CD・カセットは通常通り2タイトルまでです。  
※休館中に本を返却される人は、ブックポストをご利用ください。※CD・カセットはなるべく入れないでください。やむなくポストに返却される場合は、クッションのあるものにくるんで返してください。

## 不要品のあっせん 「こちら、ゆずります！」

市民の皆さんが家庭内で使わなくなった「ゆずりたいもの」の情報を紹介しています。



### ゆずりたい人大募集

募集にかかる注意事項、現在出品している品物など掲載しています。ぜひご利用ください。詳しくはこちらから→



連載

本市は国際認証制度であるセーフコミュニティ認証を取得しました。

## セーフコミュニティいずみおおつ

第33回

## 泉大津駅と庁舎のセーフコミュニティ看板がリニューアル！！

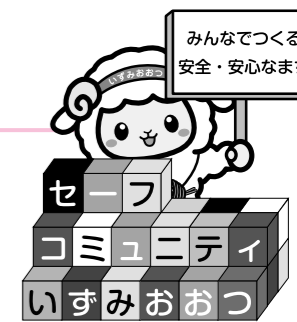

平成28年10月のセーフコミュニティ(SC)認証取得に伴い、本市が国際認証都市であることをPRするため、泉大津駅と庁舎に設置している看板をリニューアルしました。

### 【泉大津駅・庁舎(外) 看板のポイント】

1. 認証取得マークを記載
2. 背景色を濃紺にすることで白色の文字を目立たせる
3. セーフコミュニティを説明する内容(「WHO(世界保健機関)推奨」「みんなで作る世界基準の安全・安心なまち」)を記載

### 【庁舎(内) 看板のポイント】

1. 認証取得マークを背景にあしらう
2. 認証取得を祝うようナリボン型
3. 「国際認証取得！！」を金字で目立たせる
4. いつ見ても分かるように認証取得日を記載



めざす姿：市民とともに作る災害に強い安全なまち



めざす姿：犯罪を未然に防ぎ安心して暮らせるまち

## 自治会・市が相互に協力し

「安全安心なまち泉大津」

市内設置数 計181台

## 防犯カメラを市内78か所に設置

市では、「安全安心なまち泉大津」を目指し、セーフコミュニティ活動の取り組みを進めていますが、その一環として通学路を中心に新たに防犯カメラを設置しました。自治会の協力のもと48台、市では公園を含む公共施設に29台を設置しました。これにより2年間で181台の設置が完了しました。

防犯カメラには犯罪の抑止効果も期待されており、設置場所には人の目に触れやすい箇所に設置を示す看板を併設しています。防犯カメラは24時間作動しており、撮影された画像は、主に犯罪発生時に公的捜査機関などからの協力依頼により提供されます。

【問合せ】人権市民協働課(市役所1階2番窓口)



→設置を示す看板