

子育てを便利にする、使える機能、盛りだくさん！

●行きたい場所まで迷わずスイスイ！

イチオシ



保育所・幼稚園・認定こども園、赤ちゃんの駅（おむつ替えや授乳スペース）、公園などの施設情報をマップ検索ができ、現在地からの距離や順路が簡単にわかり、施設情報も知ることができます。

●知りたい情報を知りたい時に



子育て世代に必要な手当や子ども医療費助成などの情報や健診、予防接種の情報、相談窓口の案内など、子育てに役立つ情報を紹介しています。

●今日はどこに行こう！？



子育て講座など、子育て世代が参加できるイベントなどの情報を発信します。

●毎日の笑顔コレクション！



お子さまの体重や身長、写真、コメントを登録することで、日々の成長のグラフ管理や日記がスマホで楽しめます。

●いっぱいある予防接種もこわくない！



定期・任意で受ける予防接種の概要や接種回数、接種のタイミングを確認できます。さらに、接種した日を登録することにより、予防接種や各種健診スケジュールの管理を行うことができます。

【アプリのトップ画面】



市ホームページで公開しています

子育て支援サイト「おづみんねっと」

子育て応援アプリの配信にあわせ、アプリと同様の子育て情報を発信する、子育て応援サイト「おづみんねっと」も新たに配信をはじめます。基本的な内容はアプリと同じですが、個人設定がなく、インターネット環境があれば、誰でも見ることができます。



市内で子育てをする人、している人へ

市の子育てに関する お得 で 便利 な情報がたくさん

いずみおおつ子育て応援アプリは、妊娠中から子育ての時期まで、ずっと使えるスマートフォン専用アプリです。お子さんの「こまった」の解決から「かわいい！」記録まで色んな場面で大活躍します。ぜひ、ご活用ください。

完成

いずみおおつ子育てアプリってどんな特徴？

子育て情報をわかりやすく、気軽にお伝えします！
保育所・幼稚園・認定こども園、赤ちゃんの駅（おむつ替えや授乳スペース）、公園などの施設情報や子育てに関連する制度の紹介、健診・子育て講座などのイベント情報など、子育てに役立つ情報を発信します。

どこからダウンロードするの？

下記 QR コードからダウンロードしてください。

登録
無料



アプリのダウンロードはこちらから！



Android版



iOS版

特集

いずみおおつ子育て

応援アプリ

今月号の
もくじ

H28.5月号



- 2 いずみおおつ子育て応援アプリ
- 4 タウンミーティング／こどもの居場所づくり補助金を交付します
- 5 浜街道まつり／文化フォーラム
- 6 セーフコミュニティいずみおおつ
- 7 地域で活動する人へ研修費用を助成／人権について考える
- 8 平成28年度 泉大津市予算
- 10 住宅リフォーム工事費用助成
- 11 泉穴師神社の神像が国指定重要文化財に／総合体育館改修工事
- 12 教育振興基本計画を策定
- 13 平成28年度就学援助金／参議院議員選挙
- 14 公的年金からの市府民税特別徴収制度について
- 15 保育所じまん／図書館だより
- 16 考えよう人権／健康アップ大作戦
- 17 エンジョイ！SPORTS!!
- 18 子育て応援ひろば
- 21 文化財へのいざない／市長のうごき
- 22 まちの話
- 24 健康のページ
- 26 24 こちら消費生活相談室／元気で
- 27 すーおおつこ
- 36 情報かわら版
- 36 おおつ物語

～町家を巡り、昔に遊び・浜街道を楽しもう～



浜街道まつり 5月22日(日)

日時 5月22日(日) 午前10時～午後4時
場所 浜街道周辺地域 (新川中橋付近 神明町・本町・東港町)
内容 ▶街角ギャラリー (アートクラフトなどの展示販売) ▶ミュージックストリート ▶子ども昔あそび (将棋、コマ、べったん、ビー玉、おじゃみなど) ▶街角手作りショップ ▶落語 ▶狂言 ▶絵本ひろばなど (予定) 一部変更になる場合があります。
■ 浜街道まつり前日には、前夜祭を行います。
日時 5月21日(土) 午後6時30分開演 (午後6時開場)
場所 南浜寺 (神明町6-15) **演目** 泉大津市浜の物語・狂言
定員 100人 (申し込み不要。先着順) 車でのお来場はご遠慮ください
費用 500円 (茶菓子付き)
問合せ まちづくり政策課 (市役所2階23番窓口)

300年前の町割が残る 毛布発祥の地「浜街道」

浜街道一帯は、「紀州街道」の海側に位置し、各時代の町家建築が多く残され、寺内町として発展してきた地区で、歴史のある寺院がまちなみ景観を支えています。
歴史をたどると、江戸時代から漁業・農業のかたわら真田紐を生産し、その後期から明治にかけては家内制手工業を確立、その後毛布産業の素地をつくりあげました。
現在に至っても毛布発祥の地として、継承されている本格的なかわら屋根の工場群 (通称のこぎり屋根など) を含めた町並みは、住工が混在する一種独特な歴史的景観を醸し出す町並みとなっています。

文化薫るまち、いずみおおつ。「泉大津市文化フォーラム」

大人も、子どもも楽しもう！ ゆかいな絵本ライブ

「大人も、子どももいっしょに楽しもう」。国内外で作品が出版され、人気を集めている絵本作家を招いて、トークライブを開きます。スクリーンに絵を映しながら絵本を読み聞かせ、親子が同じ目線で共感したり、笑ったり、ゆかいな絵本の広場が広がります。入場無料。南海電鉄後援。問合せ 秘書広報課 (市役所4階)



●5月8日(日)「絵本っておもいっしょー! tupera tupera 絵本ライブ」
tupera tupera ツペラツペラ、亀山達矢さん(絵本作家)▽午後2時～3時30分(1時開場)▽テクスピア大阪
昭和51年三重県生まれ。平成14年に「tupera tupera(ツペラツペラ)」を結成。一緒に組んでいる中川敦子さんとは夫婦で、小学生と保育園児の子育ての真つ最中。「心がけているのはしっかりとあいさつができる、お礼を言える子どもに育ってほしいということ。多くの人に支えられて自分があるからです」と話し、子どもと過ごす時間を大切にしています。
もともと服飾雑貨の制作販売をしていましたが、自費出版したジャバラ絵本『木がずらり』が大好評、絵本作家にデビュー。現在、絵本、イラストレーションを中心に、雑貨や布小物のデザイン、工作、演劇などの舞台美術、アニメーション、影絵の制作など、ジャンルを問わず幅広く活躍。京都造形芸術大学子ども芸術学科客員教授。
日本科学未来館の常設展示の

美術を担当。NHK Eテレの工作番組「フジのひらめき工房」の制作にもかかわっています。番組はアメリカ国際フィルムビデオ祭の幼児向け部門で、卓越して優秀な作品に贈られる「フリエイティブ・エクセレンス賞」に輝きました。
これまでに作った絵本は36冊。国内外で大勢の心をとらえてきました。『しろくまのパンツ』は欧米、アジアの9か国で翻訳出版され、フランス・マルセイユ子どもの本大賞2014グランプリ、ようちえん絵本大賞などを受賞。『パンダ銭湯』は海外3か国で翻訳出版され、街の本屋が選んだ絵本大賞グランプリなど12の賞を総なめ。ほかに代表作『かおノート』『かおノート2』『やさいさん』など。
絵本ライブについて亀山さんは「子どもがヒントになってアイデアが生まれ、絵本になったのも少なくありません。子どもに親も楽しんでいる姿を見せることは大切だと思います。大人も、子どもも心躍るひと時を過ごし、楽しさを分かち合えませんか。大人だけの参加も大歓迎です」と話しています。

市長と語ろう！

タウンミーティングに 参加しませんか？

今年度は
12回開催！
そのうち4回は
子育て支援編

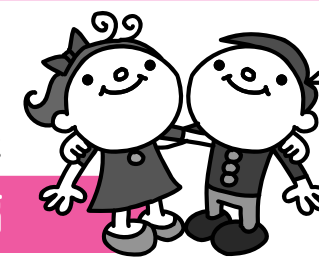

市民とともに住みよいまちづくりを進めるため、市民の皆さんと市長が直接意見交換を行うタウンミーティングを次のとおり開催します。

今年度は、12回開催します。そのうち4回は主に子育て世代の皆さんを対象とした「子育て支援編」として開催します。

事前申し込みの必要はありません。どなたでも自由に参加できますので、ご都合のよい会場へぜひお越しください。なお、子育て支援編の際は一時保育を用意していますのでご利用ください (事前にこども未来課へ予約をお願いします)。**問合せ** 秘書広報課 (市役所4階)

■平成28年度タウンミーティング日程表

〔子育て支援編〕
6月27日(月) 条東幼稚園 午後12時30分～2時
7月26日(火) 要保育所 午後5時30分～7時
10月18日(火) 旭幼稚園 午後12時30分～2時
11月8日(火) 浜保育所 午後5時30分～7時

●時間は午後7時15分～8時30分

5月17日(火) 池園町自治会館
5月26日(木) 東豊中自治会館
7月6日(水) 南曾根公民館
8月30日(火) 宮公民館
10月27日(木) 旭長寿園
10月31日(月) 板原公民館
11月15日(火) 春日町自治会館

→タウンミーティングの様子



日曜日も実施します

日時 8月21日(日) 場所 勤労青少年ホーム
午前10時～11時30分

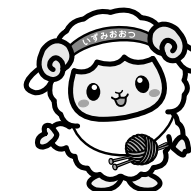

こどもの居場所づくり補助金を交付します

こども
食堂など

家庭的にさまざまな事情を抱えた子どもたちが地域の人たちとふれあう中で将来に希望が持てるように食事や学習支援、団らんの場の提供による地域の居場所づくりを実施する人に補助金を交付します。

▷交付を受けられる人

学習支援および食事提供を含めた子どもの居場所を継続して提供することができる人 (団体、個人を問いません)。ただし、以下の人、以下の行為を行なう団体は対象外となります。

①営利を目的とする行為、②宗教または政治的宣伝意図を有する行為、③公序良俗に反する行為、④暴力団員または暴力団員と関係する行為

▷補助対象事業

子ども、保護者、近隣住民が出会う場、交流する場づくりを継続的に行うことにより、地域で子どもたちを育み、地域教育力を向上させること。

実施期間 平成29年3月末まで

内容 子どもが集い、交流する場の提供および交流の促進

に関する事業、食事を調理し、子ども達に提供する事業、学習指導および相談に関する事業など。

ただし、補助金を受けることによって新たにスタートする事業、または、既存事業の内容や規模などを充実して実施するものに限りません。

▷補助対象経費

①食材費、②会場使用料、③消耗品費、④教材費、⑤ボランティアに係る人件費、⑥ボランティア保険料など

▷補助金の額

1団体あたり2万円(月額)を上限とし、補助対象経費の2分の1

▷申請期間

6月1日～10月31日

申込・問合せ こども未来課 (市役所1階3番窓口)

地域課題の解決に役立つ研修費用を補助します

地域で活動する人の学びを支援！

地域で活躍する人材を育成することを目的とした研修に参加する人を支援するため、市がその費用の一部を補助します。

申込・問合 申請書（市役所 1 階人権市民協働課で配布
市ホームページからダウンロードも可）を人権市民協働課に直接提出（郵送不可）

■ 制度の概要

補 助 対 象 者	①次のすべてに該当する市民活動団体 ア) 非営利で公益を目的として活動を行っている団体又は公益活動を始めようとしている団体 イ) 団体の運営に関する規約、会則、定款その他の定めがある団体 ウ) 3 人以上の者で構成される団体で、その構成員の 2 分の 1 以上の者が本市内に住所を有し、本市内の事務所もしくは事業所に勤務し、または本市内の学校に在学している者である団体 ②講座で学んだことを生かし、市民公益活動団体の設立や市民公益活動に参加する者
補 助 対 象 研 修	今後の市民活動、地域課題の解決に向けた新たな活動展開が期待される研修または地域活動を先導するリーダーとしての活躍が期待される研修で、市が認めるもの。 ただし次に掲げる研修は対象外。 ①政治活動、宗教活動または営利活動に関する研修 ②利益追求を目的とした資格取得のための研修 ③受講者個人のみが利益を受けることが想定され、所属する市民活動団体の活動への反映が直接的に期待できない研修 ④市から他に補助や助成を受けて受講する研修
補 助 対 象 経 費	①受講料およびテキスト代 ②交通費および宿泊費などの旅費
補 助 金 の 額	①補助対象経費の 3 分の 2 以内の額で、1 人当たり上限 3 万円 ②同一の団体に対する補助は、研修ごとに 2 人までとし、かつ、1 年度につき上限 6 万円 ③同一の個人・団体に対する補助は、1 年度につき 1 回限り
そ の 他	①事前に申請書を提出する必要あり。研修終了後 30 日以内に報告書を提出すること。 ②補助を受けた団体および個人は、市が実施する市民参画手続きおよび市民協働に関する事業に積極的に参加するようにしてください。

5月3日は「人権」について考えてみましょう

◎「人権ポスター展」開催 ◎人権問題の悩みは人権擁護委員へ ◎6月8日特設人権相談

5月 1 日(日)～7 日(土)は「憲法週間」です。本市でも次のとおり関連行事を行います。

●人権ポスター展

日時 5月 1 日(日)～ 8 日(日) 午前 8 時 45 分～午後 5 時 15 分（市役所開庁時。日曜開庁含む）

場所 市役所 1 階市民ロビー **内容** 憲法週間人権パネル展

●人権街頭啓発

日時 5月 2 日(月) ①午前 8 時 ②午前 10 時 30 分

場所 ①泉大津駅前・北助松駅 ②イズミヤ和泉府中店

●人権問題で困ったら人権擁護委員へ

人権問題でお悩みの人はお気軽にご相談ください。相談は無料で、秘密は厳守されます。本市には、法務大臣の委嘱を受けた次の 6 人の人権擁護委員が、皆さんの悩みの相談に応じています。

▷今井基樹（上之町）▷小野寺美恵子（松之浜町）▷竹若富三郎（松之浜町）▷馬場崎久治（我孫子）▷濱田秋

一（助松町）▷守安博美（二田町）

相談日時 第 2・3・4 水曜日 午後 1 時～3 時（ただし 12 月の特設人権相談開設のため第 2・3 水曜日）

場所 市民相談室（市役所 1 階）

●人権相談の窓口は毎日開設

本市では人権擁護委員による相談以外に常に人権相談に応じています。

開設時間 市役所開庁時

場所 人権市民協働課（市役所 1 階 2 番窓口）

●特設人権相談開設

相談日時 6月 8 日(水) 午前の部 10 時～正午、午後の部 1 時～5 時

相談場所 市民相談室（市役所 1 階）

相談内容 いじめ・虐待・DV（配偶者や恋人からの暴力）・セクハラ・差別・近隣問題など。なお、相談は無料で秘密は厳守されます。



本市は国際認証制度であるセーフコミュニティ認証の取得を目指しています。

セーフコミュニティいずみおおつ

第 22 回

犯罪を未然に防ぐ取組み 犯罪防止対策委員会



「いずみおおつセーフコミュニティ」では、今年の夏に予定している認証審査に向けて取組みを進めているところです。3 月号の「自殺予防対策委員会」に続き、今月号では「犯罪防止対策委員会」を取り上げます。

犯罪防止の課題

「防犯活動に取り組んでいる人が少ない」「夜道が危険」「自転車盗などの街頭犯罪が多い」

課題解決のための
具体的な取組み

①一戸一灯運動

②安まちメールの登録促進

③自転車の施錠促進

※取組内容は変わることがあります。

① 一戸一灯運動ステッカーを作成しました

夜道が危険という重点課題から、市内 2 地区をモデル地区に設定し、委員が夜にその地区の暗い個所を調べる暗がり調査を行いました。今、暗い場所でも、各家庭の門灯をつけてもらうことで、夜道が明るくなり、犯罪を抑制することができるのではとの思いから、一戸一灯運動を進めることとし、ステッカーを作成しました。モデル地区を対象に配布し、一戸一灯運動への参加をよびかけます。



一戸一灯運動ステッカー

② 安まちメールの登録促進

地域でどのような犯罪が起きているかを知ること、被害に遭わないための行動を起こすことができます。できることから防犯活動に取り組んでもらうために、対策委員会としても、大阪府警が提供する「安まちメール」の登録を促進します。

安まちメールとは…ひったくりや、子どもに対する声かけ事案などの「犯罪発生情報」と「防犯対策情報」を警察署から電子メールでリアルタイムにお知らせする情報提供サービスです。泉大津市の登録者数：4,484 人（平成 28 年 1 月末現在）



←安まちメールへ登録しよう

③ 自転車の施錠促進

自転車盗などの街頭犯罪が多いことに対し、泉大津警察署管内防犯協議会が自転車の施錠促進ステッカーを作成しています。対策委員会ではこれを配布して、自転車に貼ることで、自転車の施錠を促進し、被害を抑制していきます。

自分の自転車を守ることができるのは自分だけ！





平成 28 年度 泉大津市予算

一般会計は前年度比 1.8% 減の 273 億 9,196 万円

【平成 28 年度予算の内容】

一般会計をはじめとする平成 28 年度当初予算が 3 月議会で可決されましたので、その概要をお知らせします。

一般会計、特別会計、企業会計の全会計における総額は、前年度比 0.5% 減の 582 億 788 万円、うち一般会計は前年度比 1.8% 減の 273 億 9,196 万円となっています。

一般会計において、前年度比 5 億 64 万円の減となっているのは、南海本線連続立体交差事業や旭小中学校増改築事業などの投資的経費の減額や、退職手当をはじめとする人件費の減が主な要因です。

■ 平成 28 年度 当初予算 ※表示単位未満を四捨五入している関係で、計が一致しないことがあります

会 計 名	平成 28 年度 (A)	平成 27 年度 (B)	増減額 (A－B)	増 減 率
一般会計	273 億 9,196 万円	278 億 9,261 万円	▲5 億 64 万円	▲1.8%
特別会計	216 億 3,465 万円	212 億 7,239 万円	3 億 6,226 万円	1.7%
企業会計	91 億 8,127 万円	93 億 5,659 万円	▲1 億 7,533 万円	▲1.9%
計	582 億 788 万円	585 億 2,159 万円	▲3 億 1,371 万円	▲0.5%

■ 歳入の概要

歳入は、市税や使用料・手数料など地方自治体の権限で収入できる財源「自主財源」と、地方交付税や国府支出金など国や府の意思決定に基づき交付される財源「依存財源」に分けることができます。

【自主財源】

自主財源は、前年度と比較して 2.0% 増の 125 億 8,374 万円 (2 億 4,496 万円の増)、歳入全体の 45.9% と見込みました。このうち、自主財源の柱である市税は、固定資産税 (償却資産) の増収を見込み、0.9% 増の 111 億 3,200 万円 (9,782 万円の増) としました。

また、税外収入については、前年度と比較して 11.3% 増の 14 億 5,174 万円 (1 億 4,714 万円の増) としました。このうち、市民の皆さまにご負担いただいている一般家庭ごみ収集手数料は 8,325 万円を見込んでいます。

【依存財源】

依存財源は、前年度と比較して 4.8% 減の 148 億 822 万円 (7 億 4,560 万円の減)、歳入全体の 54.1% と見込みました。この主な減の要因としては、南海本線連続立体交差事業、旭小中学校増改築事業などの投資的経費の財源として発行する市債や退職手当債の減、地方交付税を 34 億 7,200 万円 (2 億 6,300 万円の減) と見込んだことによるものです。地方消費税交付金は 13 億 8,700 万円 (1 億 3,700 万円の増) と見込み、このうち、5 億 7,100 万円 (5,600 万円の増) は社会保障財源交付金として、障がい福祉事業などの社会保障関連経費に充てられます。

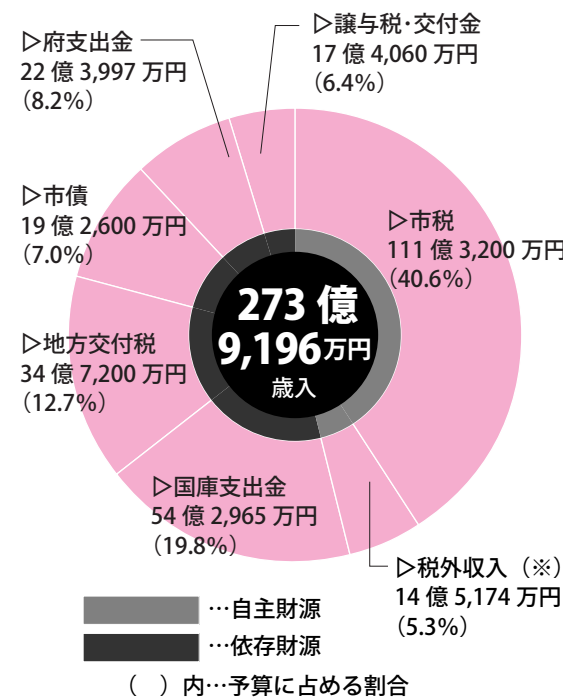
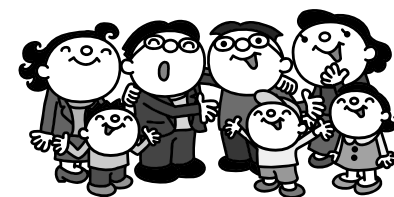

※税外収入…諸収入、使用料及び手数料、繰越金、分担金及び負担金、財産収入、繰入金、寄附金

■ 一般会計の市債と基金の残高見込み

(平成 28 年 2 月現在)

市債残高	294 億 7,795 万円
基金残高	24 億 9,633 万円

■ 歳出の概要

地方自治体の歳出を分類する方法には、経済的性質に分類した「性質別経費」と、行政目的に分類した「目的別経費」があり、それぞれ以下のグラフのとおりとなっています。

地方自治体の経費を性質別にみると、「義務的経費」・「投資的経費」・「その他の経費」に分類することができます。「義務的経費」とは支出が義務付けられており、任意に節減することのできない経費 (人件費・扶助費・公債費) で、「投資的経費」とは学校や道路などの建設・整備に要する経費です。そして、歳出全体から「義務的経費」及び「投資的経費」を除いた経費を「その他の経費」としています。

■ 性質別内訳

【義務的経費】

義務的経費は、前年度と比較して 0.4% 減の 157 億 6,923 万円 (6,185 万円の減)、歳出全体の 57.6% としました。扶助費については、生活保護費のほか、高齢者、児童、障がい者などに対する社会保障関係費として 3.9% 増の 85 億 5,759 万円 (3 億 2,421 万円の増) と見込む一方、人件費は 8.3% 減の 40 億 8,379 万円 (3 億 6,879 万円の減)、市債の償還に係る公債費については、0.5% 減の 31 億 2,786 万円 (1,727 万円の減) と見込み、主な減の要因となりました。なお、直近 5 年間の扶助費の推移については下のグラフをご参照ください。

【投資的経費】

投資的経費は、前年度と比較して 17.7% 減の 17 億 1,850 万円 (3 億 7,036 万円の減)、歳出全体の 6.3% としました。これは、体育館施設整備事業 3 億 7,500 万円、自転車駐車場整備事業 1 億 3,556 万円が増となる一方、南海本線連続立体交差事業費を 5 億 9,954 万円 (2 億 1,175 万円の減)、旭小中学校増改築事業費を 2 億 6,387 万円 (1 億 9,346 万円の減)、小中学校施設整備事業の減などを見込んだことによるものです。

【その他の経費】

その他の経費は、前年度と比較して 0.7% 減の 99 億 423 万円 (6,843 万円の減)、歳出全体の 36.1% としました。これは、国民健康保険事業特別会計繰出金が 1 億 3,203 万円の増となったものの、泉北環境整備施設組合負担金 (清掃分) を 5 億 2,135 万円 (1 億 9,159 万円の減)、下水道事業特別会計繰出金を 14 億 5,184 万円 (9,816 万円の減) などを見込んだことによるものです。

歳 出 使 い み ち の 「 性 質 」 別 内 訳 グ ラ フ

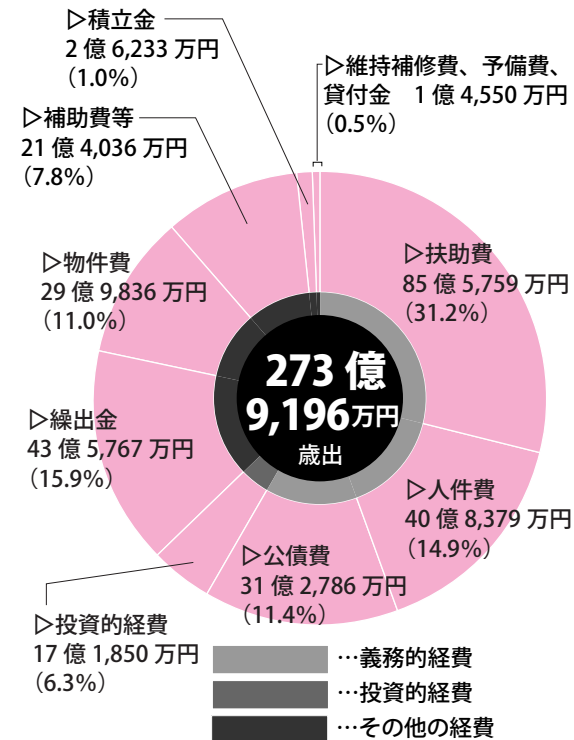

歳 出 使 い み ち の 「 目 的 」 別 内 訳 グ ラ フ

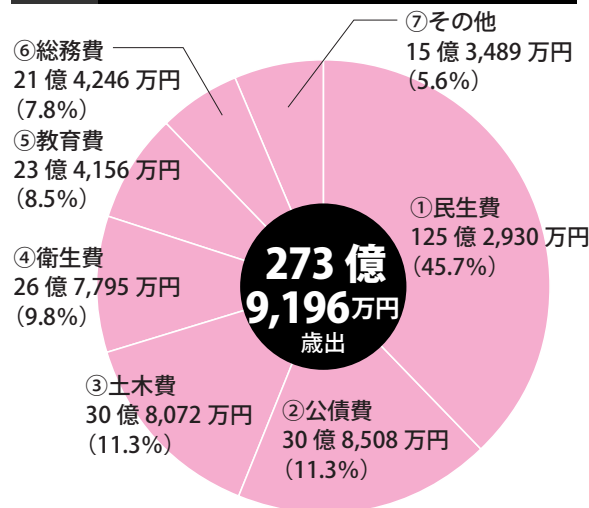

歳 出 市 民 一 人 あ た り の 予 算

平成 28 年度の歳出予算額を、市民 1 人あたりに置き直すと…

※平成 28 年 1 月 1 日現在 住民登録人口 7 万 5,882 人で計算

●市民一人あたりの歳出額…36 万 981 円(4,929 円の減)

①民生費 (高齢者や障がい者、児童の福祉に)	16 万 5,116 円	(7,589 円の増)
②公債費 (借入金の返済に)	4 万 656 円	(42 円の減)
③土木費 (道路・河川・公園整備に)	4 万 599 円	(5,387 円の減)
④衛生費 (ごみ処理や病気予防に)	3 万 5,291 円	(1,240 円の減)
⑤教育費 (学校、公民館、生涯学習に)	3 万 858 円	(2,639 円の減)
⑥総務費 (窓口業務や税金徴収に)	2 万 8,234 円	(1,308 円の減)
⑦その他 (消防活動、防災、議会運営、商工、農林水産業に)	2 万 227 円	(1,902 円の減)

平成 28 年度の歳入における市税予算額を市民 1 人あたりに置き直すと…

※平成 28 年 1 月 1 日現在 住民登録人口 7 万 5,882 人で計算

●市民一人あたりの市税負担額… 14 万 6,701 円

■ 扶助費の推移 H22～26 は決算、H27 は決算見込み、H28 は当初予算

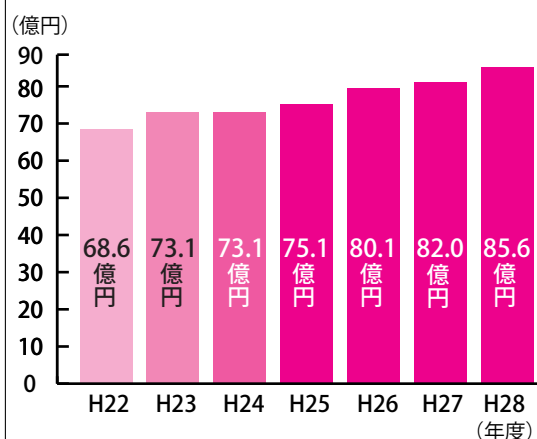

泉穴師神社の神像 80 軀が 国指定重要文化財に

News!!

1 神社で所蔵する重文神像数としては日本最多！

3月11日、泉穴師神社所蔵の神像80軀が、国指定重要文化財として文化庁文化審議会から答申されました。これは既指定の8軀に加え72軀が追加されたものです。80軀という神像数は、京都市上京区の大將軍八神社にならんで、1神社で所蔵する重文神像数としては日本最多となります。

重要文化財の名称は「木造神像」で、数量は80軀です。構造は檜材の一木造で像高は8.8cm～58.1cmです。神像のほとんどが12～13世紀（平安時代後期から鎌倉時代）につくられたもので、この時期の神像がこれほどまとまって残されている例は極めて希少です。男神像42軀はすべて坐像で、ほとんどが巾子冠（こじかん）、袍（ほう）を著（つ）け、胸前で拱手（きょうしゅ）します。女神像30軀も全て坐像で、ほとんどが垂髪（すいはつ）、大袖衣（おおそでころも）を著け、胸前で拱手します。

神像の多くは、赤や緑を主体とした彩色文様がよく残り、面部に漆箔が施された像が13軀（既指定1軀含む）あります。金色身の神像は、他に大將軍八神社の神像群（重要文化財）中の一軀など数例が知られる程度で、本神像群の顕著な特徴といえます。

また、文化庁がX線CT撮影を行った結果、同木から男女1対あるいは3軀で1組として造られたと思われる組み合わせが、複数みつかっています。

今回追加指定される72軀以外の8軀は、明治32

（1899）年に古社寺保存法に基づく旧国宝に指定され、昭和25（1950）年に文化財保護法に基づく重要文化財に指定されています。追加指定された72軀は、昭和45（1970）年に「泉穴師神社 木造男女神像群」の名称で大阪府指定有形文化財に指定された75軀に含まれるものです。



国指定重要文化財に指定される神像（一部）

〔問合〕生涯学習課（市役所3階）

平成28年7月から

総合体育館改修工事を実施

〔問合〕生涯学習課（市役所3階）

総合体育館は平成28年7月から大規模改修を実施する予定です。

外部工事期間中（平成28年7月1日～8月21日）は、体育館全体を足場および養生シートで囲うため窓の開閉は一切できません。館内はかなり蒸し暑くなりますので一部利用制限させていただくこともあります。また、駐車場も使用できませんので、徒歩および自転車で来館いただきますよう併せてお願いいたします。

体育館を利用する人は、各自で熱中症対策に注意し、施設環境をご理解いただいたうえで利用申請してください。

なお、改修期間中の受付業務・体育館の利用開始予定日などについては、次のとおりとなります。

▷体育館が利用できない期間

8月22日（月）～平成29年1月11日（水）

▷駐車場が利用できない期間



7月1日（金）～平成28年12月末日まで

▷受付業務について

8月21日（月）まで通常通り体育館窓口にて受け付けいたしますが、8月26日（金）～12月28日（水）までの受付業務は総合体育館に隣接する保健センター内の「旧休日診療所」で行います。休日診療所での受付業務時間は午前9時より午後7時までです。ただし、12月28日（水）は午後5時までです。

※8月22日（月）～8月25日（木）までは、事務所の引越し作業のため、受付業務を停止いたします。

▷改修工事後の受付業務などについて

改修後の受付業務は、平成29年1月8日（日）午前9時から再開します。

▷改修後の体育館利用日について

平成29年1月12日（木）午前9時から通常開館いたします。

28年度の本市一般会計当初予算を、家計簿におきかえてみると…？

おづみんの家計簿

ここでは、泉大津市の平成28年度の予算を「おづみんの家計簿」に置き換えています。イメージがつきやすいように5,000分の1に縮小してみました。家計簿なので単純に比べられないところもあります。あくまでも参考としてご覧ください。



歳入 おづみんの「収入」

収入の内容	収入額
会社からの給料	223万円（▲2万円）
パート・家賃収入	11万円（±0）
実家からの援助	258万円（▲3万円）
不動産収入	9万円（▲1万円）
銀行などからの借入金	39万円（▲11万円）
貯金の取崩し	9万円（+4万円）
前年度からの繰越	200円（±0）
1年間の収入合計	549万200円（▲9万円）

※（ ）内は前年度比

おづみんのローンと貯金（平成28年2月現在）

ローン	590万円（+22万円）
貯金（現金）	50万円（▲2万円）

歳出 おづみんの「支出」

支出の内容	支出額
食費	82万円（▲7万円）
光熱水費	60万円（+1万円）
医療費・介護費用など	171万円（+9万円）
ローンの返済	63万円（±0）
家・車の修理代など	3万円（+1万円）
会費・お祝い金など	44万円（▲6万円）
子どもへの仕送り	87万円（+1万円）
家の増改築・車の購入代など	34万円（▲8万円）
友人へ貸したお金	200円（±0）
貯金	5万円（±0）
1年間の支出合計	549万200円（▲9万円）

※（ ）内は前年度比

おづみんの家計簿の円グラフ



住宅リフォーム工事費用の一部を助成します

助成対象者 市内に住宅を所有し、居住していること（住宅の所有者が市税を滞納していないこと）

助成対象住宅 適法に建築されて5年を経過し、これからリフォーム工事を実施する住宅（建築確認済証が必要）

助成対象工事 費用が20万円（税抜）以上の住宅リフォーム工事で、交付決定前に工事着手していないこと ※申請前に工事着手された場合は、助成の対象とはなりません。ご注意ください。

助成金額 工事費用の10分の1に相当する額（上限10万円）、耐震改修工事と併用する場合は費用の10分の2に相当する額（上限20万円）

この助成制度は、同一助成対象者または同一助成対象住宅について1回限り。詳しくは市のホームページ掲載の「泉大津市定住促進住宅リフォーム助成金交付要綱」をご覧ください。

なお、助成金の交付を希望される対象者は、必ず事前にまちづくり政策課へ相談を行ってください。

問合 まちづくり政策課（市役所2階23番窓口）



就学援助金のお知らせ・申請書は5月初旬に全児童・生徒に学校を通じて配布します。

平成28年度就学援助金のお知らせ

市内在住で経済的な理由のため公立小・中学校に就学させることが困難な家庭に、学用品費・学校給食費など学習に必要な費用の一部や、トラコーマ・中耳炎・虫歯などの医療費を援助します。

対象世帯 A基準のいずれか、またはB基準に該当する世帯

A基準…前年度又は本年度で、次のいずれかに1つの項目が該当する世帯

- ①市民税の非課税 ②市民税の減免 ③児童扶養手当の受給 ④生活保護の停止または廃止
⑤国民年金の掛金の免除・減免 ⑥国民健康保険料の減免 ⑦固定資産税の減免 ⑧個人事業税の減免

B基準…前年の所得が基準額以下の世帯

※28年度の申請分から認定方法が拡充。拡充内容は次のとおり

- (1) 持家世帯の、所得金額判定が設定されました。
(2) 借家世帯の、家賃月額判定の設定が廃止されました。

持ち家世帯も申請可能に！

家賃月額に関係なく申請可能に！

対象世帯
拡充！

世帯人数	2人	3人	4人	5人	6人	7人以上
借家世帯所得額	2,711千円	2,981千円	3,251千円	3,761千円	4,178千円	6人を超える1人につき417千円を
持家世帯所得額	1,985千円	2,255千円	2,525千円	3,035千円	3,452千円	

受付日時・場所

▷5月6日(金)…条東小学校 ▷5月9日(月)…上條小学校 ▷5月10日(火)…穴師小学校 (いずれも午前10時～午後1時)
▷5月21日(土)、22日(日)…市役所1階ロビー (午前10時～午後2時) ▷5月11日(水)～31日(火)…指導課 (平日 午前8時45分～午後5時15分) ▷5月31日(火)…市役所1階ロビー (午後6時～午後8時)

なお、受付期間を過ぎても受付しますが、認定は申請された月または翌月からの月割り支給になります。詳しくは、「就学援助金のお知らせ」をご覧ください。 問合 指導課 (市役所3階)

参議院議員選挙についてのお知らせ

あなたの1票が未来を拓く

今年は、参議院議員(任期6年)の半数が改選される年で夏に選挙が行われる予定です。参議院議員選挙は選挙区選挙と比例代表選挙から構成されています。選挙区選挙では、原則として都道府県を1選挙区として行われ、大阪府選挙区は選挙ごとに4人が改選されます。比例代表選挙は全国を通じて議員が選出され、選挙ごとに48人が改選されます。また、選挙区選挙では候補者の氏名を記載して投票するのに対して、比例代表選挙では、名簿登載者の氏名または名簿届出政党などの名称もしくは略称を記載して投票します。

なお、この夏の参議院議員選挙から変更となる選挙制度としては、3月号でお知らせした「選挙権年齢の18歳への引き下げ」と「選挙人名簿の登録制度の改正」があります。選挙人名簿の登録制度が改正されたことにより、国政選挙の選挙権を有しているにもかかわらず、選挙人名簿登録前に市外へ転出したために国政選挙の投票をすることができなかった人が、旧住所地の住民登録期間が3か月以上であり、新住所地へ転出後4か月を経過しておらず新住所地の選挙人名簿に登録されていないときは、旧住所地で国政選挙の投票ができるようになりました。

北公民館でも期日前投票が可能に！(期日前投票立会人を募集)

今夏に予定されている参議院議員選挙から、北公民館に期日前投票所を増設するため、期日前投票立会人を募集します。

業務内容 期日前投票所において、投票事務の執行が公正に行われるように立ち会うこと

応募資格 泉大津市在住の選挙権を有する人

※選任されたときは、当該選挙の選挙運動をすることを禁止します。 ※親族が立候補するときは、選任しません。

時間 ①午前8時30分～午後2時15分、②午後2時15分～午後8時 (ただし、参会は従事時間の15分前です。)

場所 北公民館期日前投票所

報酬 7,000円(①、②共通)

応募方法 「期日前投票立会人登録申込書」に必要事項を記

入し、持参・郵送・ファクス・電子メールのいずれかで選挙管理委員会事務局へ申し込み。「期日前投票立会人登録申込書」は選挙管理委員会事務局にあります。また、市のホームページからダウンロードすることもできます。

応募先 選挙管理委員会事務局(ファクス23・1940、メール bosyu-s@city.izumiotsu.osaka.jp)
選任までの流れ ①「期日前投票立会人登録申込書」提出→②選挙管理委員会審査後「投票立会人候補者」として登録→③応募者へ登録の可否を通知→④選挙時に、「投票立会人従事の可否」・「希望日」などを確認後、日程などを調整して選挙管理委員会が選任して本人に通知

申込・問合 選挙管理委員会事務局(市役所3階)

18歳になったら選挙へ



泉大津市教育振興基本計画を策定しました！

本市の教育がめざすものや基本的な方向性を明らかにします

泉大津市教育振興基本計画とは？

泉大津市教育振興基本計画は、泉大津市の教育の充実に向けて、中長期的な視点で策定したものです。

学校・家庭・地域が手を携え、ともに本計画を推進していきます。

計画期間は？

平成28年度を初年度とし、平成36年度までを計画期間とします。

策定経過は？

市民・教職員・小学生・中学生・保護者などを対象としたアンケート調査や、教職員・市民ワークショップ、パブリックコメントなど、幅広く皆様のご意見をいただき、策定に取り組みました。

基本理念は？

本市の教育がめざす姿として、基本理念と3つの基本方針を、下記のとおりとしています

基本理念

～つながりからはじまる学びの環～

大人や子ども、多くの人と関わり合い、様々な機会を通して楽しく学び合える環境が整えば、互いを尊重し、助け合い、さらに自分自身を磨いていくことにつながります。また、子ども、家庭、地域、そして学校が「楽しく学ぶつながり」を創り出すことは、子どもたちが夢をもって自ら成長できる力につながります。こうした「学びの環」を、教育がしっかりとつなげ、広げていくまちづくりを進めます。

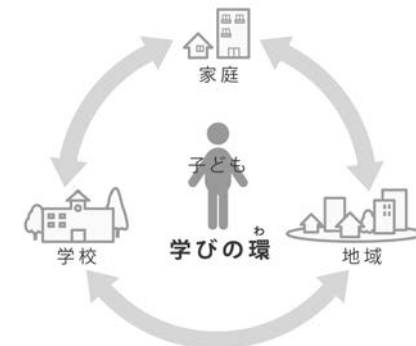

基本方針

「きょういく」できる環境をつくる
(共育、協育)

「じりつ」できる人を育てる
(自立、自律)

「そうぞう」できる力を高める
(想像、創造)

今後取り組む主な施策は？

地域の豊かな学びの育成

- ★生涯学習推進体制の整備
- ★歴史的・文化的資源の保存と活用
- ★地域資源を生かした教育の推進

一貫性のある学びの育成

- ★就学前教育・保育の質の向上
- ★学力の向上
- ★インクルーシブ教育システムの構築

豊かな心と健やかな身体育成

- ★道徳教育の充実
- ★いじめ問題の根絶に向けた取り組み
- ★子どもの体力の向上

5つの基本的な方向性のもと、具体的な施策へと展開し、今後力を入れて取り組む主な内容を示しています。

安全・安心な学びの充実

- ★学校施設の改修の推進
- ★防災教育の推進
- ★悩みや不安を抱える子ども・保護者の支援

子どもをはぐくむ学校力・教師力の向上

- ★計画的な学校経営
- ★教職員研修の充実
- ★学校運営への地域の関わりの促進

施策の取り組み状況や、目標値の達成度を定期的に検証し、本計画を着実に実施します。
泉大津市教育振興基本計画の詳細は、市ホームページに掲載しておりますのでぜひご覧ください。





保育所じまん！

連載 第11回 戎 保 育 所

一人ひとりの育ちを大切にしながら
子どもの成長発達を育んでいます



どの子もお砂場大好き！！砂の感触楽しんでいます。



地域の人々にこいのぼりを
プレゼントしました。



みんなで育てたおおきなお
いも、ふかしいもでい
ただきました。

戎保育所は昭和 46 年開設の保育所です。平成 25 年度からは 0 ～ 2 歳児の低年齢児保育所として新たにスタートしました。日当たりの良い園庭には 0、1、2 歳児の、どの部屋からもすぐに外に出る事ができ、お天気の良い日は子ども達の大好きな外遊びを楽しんでいます。

♪地域の人々との交流を楽しんでいます。

地域の人々との誕生会・七夕会・クリスマス会など年間 5 ～ 6 回ふれ合い、交流を行っています。また、2 歳児から次の 3 歳児へとスムーズにつなげていくために、近隣の保育所や幼稚園との交流も大切にしています。3 歳児進級時には必ず、他園に継続できます。

♪0 ～ 2 歳児まで食育活動に取り組んでいます。

食育活動も 2 歳児は保育者と一緒に野菜の栽培活動をする中で野菜の生長を喜び、1 歳児はカレーパーティのときに野菜を洗ったり、0 歳児は収穫した野菜をさわったりして食への興味や意欲を育てています。

♪子育ての悩み、一緒に考えましょう。

戎保育所は、0、1、2 歳の低年齢の専門性に特化した保育所です。子育て期の悩みや成長についても看護師、保育士がじっくりと聞かせて頂けます。職員みんなで一人ひとりの育ちを大切にしながら子どもの成長発達を育んでいます。

戎保育所データ

▷園児数 32 人（平成 28 年 4 月現在）
▷高津町 3-19（☎21・1471）

WE ♥ BOOKS!



図書館だより

新着本や、図書館からのお知らせを掲載します。

●開館時間→午前 9 時 30 分～午後 7 時 ●問合→☎3 2・0 5 6 2
(土・日曜日、休日は午後 5 時まで)

New Books 新しく入った本

●ラヴレターズ（文藝春秋 編）

あれほど完璧に幸せだった恋は、後にも先にもないかもしれません。作家、女優、画家、音楽家、タレント、映画監督など 26 人の著名人が、恋を綴る。

●絵巻で見る・読む徒然草（海北 友雪 絵）

江戸時代初期の絵師・海北友雪が描いた「徒然草絵巻」と、絵巻に対応する段の原文、現代感覚あふれる「超訳」を収録。絵巻の美しさだけでなく、徒然草の内容そのものも楽しめる。

●伊能忠敬 ～歩いてつくった日本地図～（高学年）（国松 俊英 著）

地球一周以上歩いて測量をし、「大日本沿海輿地全図」をつくった伊能忠敬はどんな人だったのか。測量の旅は、どんな内容のものだったのか。伊能忠敬の人となり、10 回にわたる測量の旅、

地図づくりのやり方などを紹介する。

●ねこ探！ 地獄のさたもねこ次第の巻（中学年）（村上 しいこ 作）

「ねこたま探偵団」…略して「ねこ探」！ねこと人間が、やいのやいのやりあいながら、商店街の平和をめざします。近ごろ、メンバーのひとり、人間の銀ちゃんがなにやらあやしい動きをしていて…。もしかして、裏切り!?

●うめじいのたんじょうび（かがくい ひろし 作）
今日はうめじいのたんじょうび。ところで、うめじいっていったい、いくつなんだろう？たくあんや、あさづけきゅうりなど仲間たちがうめじいのたんじょうびを祝う、ゆかいな絵本。

●やだやだベティ（S・アントニー 作・絵）

バナナをつつけたベティ。でもね、バナナの皮がむけないみたい。手でもだめ。歯でもだめ。足でもだめ。「あーん！あーん！やだ！やだ！」ベティは大騒ぎ。そしてやっと…。

日	月	火	水	木	金	土
1	2	3	4	5	6	7
8	9	10	11	12	13	14
15	16	17	18	19	20	21
22	23	24	25	26	27	28
29	30	31				

5 月のカレンダー
…休館日

Events イベント情報

●映画会

【日時】6 月 4 日(土) 午後 2 時～(68 分)「15 少年漂流記 ～瞳のなかの少年～」

●おはなし会

【日時】5 月 21 日(土) 毎月第 3 土曜日の午後 3 時～

●赤ちゃんのためのおはなし会

【日時】6 月 2 日(木) 午前 11 時～(約 30 分) 毎月第 1 木曜日の午前 11 時～

公的年金からの市府民税の特別徴収制度について

■「仮特別徴収」とはどんな制度？

「仮特別徴収」とは、平成 28 年 2 月分の公的年金から特別徴収された税額と同じ額を、平成 28 年度の税額が決定するまでの間「仮特別徴収税額」として 4 月・6 月・8 月の公的年金から天引きし、税額の決定時に、納付済み（予定）の税額として差し引く制度です。

■平成 28 年度の納付額はどのようになるの？

平成 28 年度の市・府民税は、仮特別徴収税額は納付済みとして取り扱いますので、その残りの税額を 10 月・12 月・2 月分の特別徴収税額として通知します。なお、平成 27 年度中に公的年金からの天引き（特別徴収）が中止されている人は、平成 28 年度に支給される公的年金から市・府民税の仮特別徴収はされません。この場合、平成 28 年度の市・府民税については、年の前半は普通徴収（納付書での納付）、後半は特別徴収という納め方となりますので、ご了承ください。

■「仮特別徴収税額」は具体的にいくらなの？

「仮特別徴収税額」は平成 28 年 2 月分の公的年金から天引きした税額と同じ額です。なお、平成 27 年 6 月に送付いたしました「平成 27 年度 市民税・府民税 納税通知書」の表紙に、あらかじめ平成 28 年 4 月、6 月、8 月の仮特別徴収税額を記載してご通知していますので、ご確認ください。



公的年金からの市府民税の特別徴収制度が変わります

その 1 市府民税の仮特別徴収税額（4 月・6 月・8 月徴収分）の算出方法が見直されます

年間の徴収税額の平準化を図るため、仮特別徴収税額を「前年度分の公的年金等に係る年税額の 2 分の 1 に相当する額とする」こととされました。これにより、これまで一度仮徴収額と本徴収額に差が生じると、その差が解消しなかったものが、徐々に解消されるようになります。なお、適用時期につきましては、平成 28 年 10 月 1 日以降に実施する特別徴収からの実施予定です。

※本改正については、仮特別徴収税額の算出の見直しを行うものであり、新たな税の負担が発生するものではありません。

■公的年金からの特別徴収税額の計算方法（年金特徴継続者）

	仮徴収			本徴収		
継続者	4 月	6 月	8 月	10 月	12 月	翌年 2 月
現 行	前年度分の本徴収額 ÷ 3			(年税額－仮徴収税額) ÷ 3		
改 正	(前年度分の年税額 ÷ 2) ÷ 3			(年税額－仮徴収税額) ÷ 3		

平準化
されます

■特別徴収税額の算定例

		現行		改正後	
年 度	年税額	仮徴収額 (4,6,8 月)	差が 大き いま ま	仮徴収額 (4,6,8 月)	差が 徐々 に解 消
H27	60,000 円	10,000 円		10,000 円	
H28	36,000 円	10,000 円		10,000 円	
H29	57,000 円	2,000 円	←→	17,000 円	←→
H30	63,000 円	17,000 円	←→	4,000 円	←→

その 2 転出や年度途中で税額変更があった場合でも、継続して特別徴収されます(平成 28 年 10 月 1 日～)

現行制度では賦課期日（1 月 1 日）後の泉大津市外への転出や、公的年金からの特別徴収税額に変更のあった場合、公的年金からの特別徴収は停止（中止）され、普通徴収（納付書でお納めいただく方法）に切り替わっていましたが、一定の要件の下、公的年金からの特別徴収が継続されることとなります。

【現行】特別徴収対象年金所得者が市町村の区域外に転出した場合、市町村は年金保険者に通知し、特別徴収を停止

【改正後】特別徴収対象年金所得者が市町村の区域外に転出した場合においても転出した日の属する年度中の特別徴収を継続（翌年度以降の取り扱い）

【問合】税務課（市役所 1 階 5 番窓口）