

災害時などに、防災無線の内容が聞き取れなかった場合、
電話で放送内容を聞き直すことができます。
☎ 0800・200・3890 (通話料無料) みんなでやろう、くんれんを!

おおつ物語

戦後70年～戦争の足跡～(3) 助松学園①



助松学園跡石碑

助松町2丁目、小津中学校の南側道路に接した学校敷地内に、「大阪市立 郊外助松小学校 助松学園 跡地」と刻まれた石碑が建っています。

このような郊外学園は、林間や海浜部の良好な環境の中で療育と発育を図る虚弱児養護施設として、昭和初年から戦前にかけて、大阪市により4園が設立されました。

助松郊外学園は昭和14年(1939)12月8日に設立されました。『泉大津市年代記』には、敷地面積は3,672坪(12,140㎡)、建坪は921坪(3,045㎡)、収容定員は182名とみえます。養護施設として開設された助松郊外学園ですが、戦局の推移によって昭和19年(1944)には養護教育が休止され、かわって学童集団疎開児童の受入先になりました。

学童集団疎開は、昭和19年6月の閣議で決定され、泉大津市域では、昭和19年から翌20年にかけて学校や寺院などに、主に大阪市内の小学生が数多くやってきました。助松学園もその一つでした。『新修大阪市史』第7巻によると助松郊外学園では、生野区勝山校・阿倍野区・西成区の児童などを受け入れたようです。

今回は戦後70年～戦争の足跡～(4)をお伝えします。

日本一の毛布のまち！ 泉大津市の広報紙



いずみおおつ

CONTENTS (目次)

10月採用 泉大津市職員募集	2
タウンミーティングに参加しませんか	4
子育てに役立つ情報満載！「子育て応援ひろば」	6
教育振興基本計画を策定します	11
『村上海賊の娘』和田竜氏が文化フォーラムで泉州侍語る	14
「市長への提言」をお寄せください	15

平成27年
2015
6
No.661



市で行っている市民相談一覧(無料)

休館日や相談員の都合などにより、休みをいただく場合があります。

法律相談【要予約】 予約専用電話 ☎23-4400
木曜日・第2火曜日 市役所1階市民相談室
※前日(前日が祝日の場合は前々日)の午前9時から電話で予約受付。相談時間は午後1時30分からでひとり20分間。先着8人まで。時間の指定はできません。

一般相談 ☎33-1131
月～金曜日 午前10時～午後4時30分
市役所1階市民相談室

交通事故相談 ☎33-1131
月～金曜日 午前10時～午後4時30分
市役所1階市民相談室

行政相談 ☎33-1131
第2月曜日、第4火曜日 午後1時～3時
市役所1階市民相談室

司法書士相談 ☎33-1131
第1金曜日 午後1時～3時
市役所1階市民相談室

土地家屋調査士相談 ☎33-1131
第3金曜日 午後1時～3時
市役所1階市民相談室

不動産相談 ☎33-1131
第2・4金曜日 午後1時～3時
市役所1階市民相談室

税務相談 ☎33-1131
第3月曜日 午後1時～3時
市役所1階市民相談室

市民生活応援窓口 ☎33-9254
月～金曜日 午前8時45分～午後5時15分
市役所1階市民生活応援窓口

特設人権相談 ☎33-1131
第2・3・4水曜日 午後1時～3時
市役所1階市民相談室

消費生活相談 ☎33-1131
月～金曜日 午後1時～4時
市役所1階消費生活センター

人権相談 ☎33-1131
月～金曜日 午前9時～午後5時
市役所1階人権市民協働課相談室

児童家庭相談 ☎33-1131
月～金曜日 午前8時45分～午後5時15分
市役所1階こども未来課

ひとり親家庭相談 ☎33-1131
月・木曜日 午前9時～午後5時
市役所1階こども未来課

高齢者総合相談 ☎21-0294
月～金曜日 午前9時～午後5時15分
高齢者保健・福祉支援センター(ベルセンター)

心配ごと相談 ☎21-9871
火曜日 午後1時30分～3時30分
総合福祉センター

教育・幼児教育相談 ☎31-4460
月～金曜日 午前9時～午後5時
教育支援センター
心の相談ホットライン(☎26-0005)

医療相談 ☎32-5622
月～金曜日 午前9時～午後4時 市立病院

防火相談 ☎21-0119
毎日 午前9時～午後5時 消防本部

労働相談 ☎23-8689
火～日曜日 午前9時～午後5時
地域経済課・労働政策担当(勤労青少年ホーム内)

就労相談【要予約】 ☎23-8689
火～金曜日 午前9時～午後5時
地域経済課・労働政策担当(勤労青少年ホーム内)

住宅相談 ☎33-1131
月～金曜日 午前9時～午後5時
市役所2階まちづくり政策課

福祉なんでも相談【要予約】 ☎21-0294
第2・4金曜日 午後1時～午後3時
地域包括支援センター

女性相談(面談は要予約)
にんじんサロン ☎21-6500
火～金曜日 午前10時～午後5時
人権市民協働課 ☎33-9208
月～金曜日 午前9時～午後5時

犯罪被害者相談 ☎33-1131
月～金曜日 午前10時～午後4時30分
市役所1階市民相談室

市役所窓口業務は月～金曜日(土・日曜日、祝日と12月29日～1月3日の年末年始を除く)午前8時45分から午後5時15分まで行っています。

UD FONT

この広報紙は、再生紙を使用しています。また広報紙が届かない世帯の人は、秘書広報課へお問い合わせください。本市の情報は、インターネットや携帯サイトからもご覧になれます。

PC <http://www.city.izumiotsu.lg.jp/> 携帯 <http://www.city.izumiotsu.lg.jp/m/>



泉大津市公式 facebook ページに「いいね！」をお願いします。
(アカウント名：泉大津市役所)

泉大津市ホームページはこちらから→

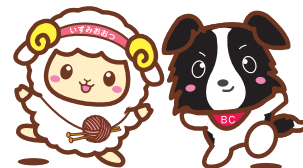

マスコットキャラクター
おづみん おづみんの親友
おづみん なままる

今月の表紙

自転車の運転は、ヘルメット着用で安全に！
(高齢者交通安全教室・東雲公園にて／3ページ)

市のすべての事業は、最上位計画「第4次総合計画」に基づき実施しています。このマークは総合計画をPRするもので、広報紙上においても、各事業の実施によりめざましい姿を、マークとともに各ページ下部に記載します。



この事業は、泉大津市総合計画に基づき取組です。

IZUMIOTSU CITY
Public Relation
magazine



大阪初！ 高齢者の自転車用ヘルメット 購入費用を助成しています

市では、高齢者の自転車用ヘルメット購入費用を助成しています。これは大阪府内で初の制度で、助成をきっかけに高齢者のヘルメット着用と自転車事故を防ぐことを目的としています。

補助を受けられる人 市内に住所を有する65歳以上の人

補助金の額 購入費の2分の1に相当する額（ただし100未満の端数切り捨て）とし、上限3,000円

申請書類 ▶泉大津市自転車ヘルメット購入費補助金交付申請書兼請求書 ▶ヘルメット購入に係る領収書の原本（購入者を確認するため、申請者の氏名の記載のあるものに限る）▶住民票の写しおよび納税証明書（住所および市税などの納付状況の調査に同意した場合は不要）

補助金を希望する人は、ヘルメットを購入した日（平成27年4月1日以降に購入したものに限り）から1年以内に前記の書類に必要な事項を記載し申請してください。申請書は土木課交通安全対策係および泉大津警察署の窓口で配布します。市ホームページからもダウンロードできます。

問合 土木課（市役所2階22番窓口）

高齢者交通安全教室を 開催しました

高齢者の自転車用ヘルメット購入費用助成開始を広くPRするため、4月、東雲公園で高齢者交通安全教室を開催しました（写真）。

当日は、警察による安全講習と、実際にヘルメットを着用して自転車を運転する実技講習を実施。参加者からは、交通ルールをわかりやすく再確認できてよかった、ヘルメットもぜひこの機会に購入したいなどといった声が聞かれました。



市立病院 職員募集！

市立病院の正職員と臨時職員を募集します。詳しくは試験要領をご覧ください。
ホームページからも確認できます。問合 市立病院総務課（☎32・5622）



正職員

●看護師・助産師

受験資格 資格をお持ちの人、または平成28年4月までに取得見込みの人で、三交替または二交替勤務のできる人

勤務地 市立病院

申込 市立病院総務課で交付する職員採用試験申込書、資格免許証の写しなどを市立病院総務課へ提出。詳細は試験要領で確認ください。

臨時職員

●看護師・助産師

受験資格 資格をお持ちの人、または平成28年4月までに取得見込みの人

勤務地 市立病院

申込 履歴書、資格免許証の写しなどを市立病院総務課へ提出。

●看護助手

勤務地 市立病院

申込 履歴書を市立病院総務課へ提出。



平成27年10月採用 泉大津市職員募集

あなたの知識・経験を生かしてください！

①採用予定職種・受験資格および採用予定人員

職種	受験資格（国籍不問）	採用予定人員	問合
上級土木職	昭和50年4月2日から平成5年4月1日までに生まれた人で、学校教育法に規定する学校において土木に関する課程を専攻して卒業した人	2人	人事課
保健師	昭和50年4月2日以降に生まれた人で、保健師免許を有する人	1人	
臨床心理士	昭和50年4月2日以降に生まれた人で、臨床心理士資格を有する人	1人	
保育士（幼稚園および認定こども園勤務を含む）	昭和60年4月2日以降に生まれた人で、保育士資格および幼稚園教諭免許の両方を有する人	2人	
消防吏員（上級）	平成元年4月2日から平成5年4月1日までに生まれた人で、大学卒程度の学力を有する人	4人	消防本部 総務課
消防吏員（初級）	平成5年4月2日から平成9年4月1日までに生まれた人で、高等学校卒業程度の学力を有する人（学校教育法に規定する大学〈短期大学を除く〉を卒業した人を除く）		

【上級土木職受験資格の注意事項】

①上級土木職の受験については、土木施工管理技術検定試験の受験資格である「国土交通省令で定める学科（指定学科）」の履修を必要とします。
②学校教育法に規定する学校は、大学（短期大学を含む）、高等専門学校、高等学校および専修学校その他の学校を指します。

【保育士の勤務内容について】

泉大津市では、幼稚園と保育所のそれぞれの長所を生かした幼保連携型認定こども園の設置を推進しており、保育所および認定こども園にて保育業務に従事するほか、幼稚園での業務にも従事することとします。

②申込み手続き、受付期間など

(1) 提出書類

職員採用試験エントリーシートおよび受験票（いずれも本市所定用紙で）

(2) 募集要領などの配付

消防吏員は消防本部にて、その他の職種は市役所4階人事課にて配布。市ホームページからもダウンロード可能。

(3) 受付期間・時間

6月12日（金）～6月22日（月）の午前8時45分～午後5時15分（消防本部総務課は午前9時から午後5時30分）

いずれも土曜日、日曜日は除く。郵送による申し込みは、すべて6月19日（金）の消印有効

③試験日および試験会場

(1) 第一次試験

▶上級土木職ほか 7月4日（土）午前9時からテクスピア大阪にて

▶消防吏員 7月4日（土）午前9時から東陽中学校にて

(2) 第二次試験以降の実施については配付する試験要領をご覧ください。

問合 人事課（市役所4階）、消防本部総務課（☎21・0119）

「泉大津市で就業体験をしたい！」 という大学生を募集します

市では、長期のインターンシップ（就業体験）を実施し、学生の皆さんの社会参加を応援しています。

市役所における就業体験を通じ、「地方公務員とはどんな職業か」「今後どのような分野で活躍したいか」などを学び、見極める機会として、積極的にご参加ください。

対象 平成27年4月1日現在、学校教育法に規定する大学（短期大学を除く）の2年生で「泉大津市役所で就業体験をしたい」という熱い思いのある人

募集人員 5人程度

選考日時・場所 6月28日（日）午前10時～ 泉大津市役所

選考内容 当日、90分間で記入いただくエントリーシ-

トの内容をもとに選考（応募者多数の場合は、面接にて2次選考）

体験内容 2年生と3年生の夏休みに1か月程度の就業体験、また市の催しなどへの自主参加

実施要領・申込書などの配布 人事課窓口で配布。市ホームページでダウンロードも可能

申込 6月8日（月）～23日（火）に人事課へ持参または郵送（〒595-8686〈住所記載不要〉泉大津市役所人事課宛）。郵送の場合は、6月19日（金）までの消印有効。

問合 人事課（市役所4階）



泉大津市議会議員 17 人決まる

市議会議員選挙が4月19日に告示され、定数17人に対し立候補の届出が17人であり、定数を超えなかったため、無投票当選となりました。今後4年間、市民の代表として活躍していただく新議員は次のとおりです。 問合 議会事務局（市役所5階）

■ 市議会議員一覧

氏 名	年 齢	住 所	所 属	当 選 回 数
清 水 勝	72 歳	なぎさ町	無 所 属	当 選 7 回
田 立 恵 子	62 歳	森 町	日 本 共 産 党	当 選 7 回
溝 口 浩	58 歳	助 松 町	公 明 党	当 選 6 回
中 谷 昭	66 歳	森 町	無 所 属	当 選 6 回
高 橋 登	65 歳	虫 取 町	緑の党 グリーングリーンズジャパン	当 選 5 回
丸谷 正八郎	60 歳	東 雲 町	無 所 属	当 選 4 回
貫野 幸治郎	71 歳	東 港 町	無 所 属	当 選 3 回
村 岡 均	55 歳	菅 原 町	公 明 党	当 選 3 回
堀 口 陽 一	54 歳	池 浦 町	無 所 属	当 選 3 回
林 哲 二	53 歳	松之浜町	無 所 属	当 選 3 回
南 出 賢 一	35 歳	助 松 町	無 所 属	当 選 3 回
森 下 巖	48 歳	板 原 町	日 本 共 産 党	当 選 2 回
池 辺 貢 三	36 歳	春 日 町	無 所 属	当 選 2 回
野 田 悦 子	56 歳	北豊中町	民 主 党	当 選 1 回
井 阪 正 信	50 歳	曾 根 町	無 所 属	当 選 1 回
草 刈 与 志 子	43 歳	春 日 町	無 所 属	当 選 1 回
大 塚 英 一	41 歳	旭 町	公 明 党	当 選 1 回

（当選回数順・敬称略・なお年齢は6月1日現在）

市議会議長に貫野氏、副議長に林氏

5月15日に開かれた市議会第1回臨時会（第2日目）で、議長に貫野幸治郎氏（71 歳）、副議長に林哲二氏（53 歳）が選ばれました。

議長・副議長の経歴

▷議長 貫野幸治郎氏 貫野幸治郎議長は、平成19年5月初当選以来連続3期当選。この間、市議会副議長や総務常任委員会委員長などを歴任。所属会派はおづ。住所は、東港町5-9。

▷副議長 林 哲二氏 林 哲二副議長は、平成19年5月初当選以来連続3期当選。この間、市監査委員や総務文教常任委員会委員長などを歴任。所属会派は同志会。住所は、松之浜町2-10-25。

問合 議会事務局（市役所5階）



貫野議長



林副議長

市長と語ろう！

タウンミーティングに参加しませんか？

今年度は
10回開催！

そのうち3回は
子育て支援編

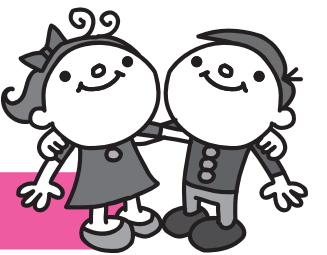

市民とともに住みよいまちづくりを進めるため、市民の皆さんと市長が直接意見交換を行うタウンミーティングを次のとおり開催します。

今年度は、10回開催します。そのうち3回は主に子育て世代の皆さんを対象とした「子育て支援編」として、認定こども園などで午前に開催します。

事前申し込みの必要はありません。どなたでも自由に参加できますので、ご都合のよい会場へぜひお越しください。なお、子育て支援編の際は一時保育を用意していますのでご利用ください（事前にこども未来課へ予約をお願いします）。 問合 秘書広報課（市役所4階）



タウンミーティングの様子

■ 平成27年度タウンミーティング日程表

[子育て支援編] ●時間は午前10時30分～11時30分

7月6日(月) かみじょう認定こども園

平成28年1月12日(火) くすのき認定こども園

平成28年1月20日(水) 戎幼稚園

●時間は午後7時15分～8時30分

6月29日(月) 東港長寿園

8月25日(火) 助松団地集会所

9月30日(水) 松之浜長寿園

11月5日(木) 清水町自治会館

11月18日(水) おてんのう会館

平成28年1月26日(火) 我孫子自治会館

平成28年2月9日(火) 助松長寿園

プレミアム付商品券の 取扱店を募集します

1万2,000円分の商品券を1万円で販売！

市では、市内の消費喚起と商業の活性化を目的に、1万2,000円分の商品券を1万円で購入できる「泉大津市プレミアム付商品券」を発行することになりました。

つきましては、「泉大津市プレミアム付商品券」を使用することができる市内の取扱店の募集説明会を次のとおり開催します。

取扱店説明会

日時 6月11日(木)、12日(金) ▷1回目…午後1時～2時30分

▷2回目…午後3時～4時30分（両日共通）

場所 テクスピア大阪1階小ホール（旭町22-45）

対象店 市内に店舗および事業所などを有する事業者または泉大津市商店連合会会員 ※対象外の業種・商品などがあります

商品券発行総額 約3億6,000万円分（1万2,000円分×約3万セット）

問合 泉大津市商店連合会（☎32・6496）

引き換え・販売は
9月ごろの
予定です！



プレミアム付商品券 今後の予定

▷6月11日(木)、12日(金)…取扱店募集説明会（テクスピア大阪1階小ホール）

▷6月11日(木)～30日(火)…取扱店募集期間

▷7月中旬～7月末…往復はがきによるプレミアム商品券販売申込受付（販売予定数を超えた場合は抽選となります）

▷9月上旬…プレミアム付商品券引き換え・販売

▷9月上旬～12月末…商品券利用期間

※販売枚数に制限があります。また、今後、予定は変更する場合があります。



こども未来課からのお知らせ

児童手当について（6月期の支払いは6月15日月です）

児童手当の支給月は年3回（2・6・10月）です。6月支給は、原則、2月から5月分までの4か月の支給になります。**6月期のお支払いは6月15日月**です。

支給対象 中学校修了まで（15歳に達する日以後最初の3月31日）の子どもを養育する父母など

問合せ こども未来課（市役所1階3番窓口）

■ 一人当たりの手当月額

子どもの年齢	所得制限未満の月額	所得制限以上の月額
3歳未満（一律）	1万5,000円	年齢に関わらず一律 5,000円
3歳～小学校修了前 （第1子・第2子）	1万円	
3歳～小学校修了前 （第3子以降）	1万5,000円	
中学生（一律）	1万円	

※「第3子以降」とは、18歳の誕生日後の最初の3月31日までの養育している子どものうち、3番目以降をいいます。

※子どもを養育している人の所得が右表に示す所得制限限度額以上の場合、特例給付として月額一律5,000円を支給します。

■ 児童手当の所得制限限度額

扶養親族などの数	児童手当の所得制限額
0人	622万円
1人	660万円
2人	698万円
3人	736万円
4人以上	1人につき38万円加算



教育支援センターからのお知らせ（☎31・4460）

臨床心理士が教える

「子育てカウンセリング研修会」を開催します

教育支援センターでは、臨床心理士の先生を招き、子育てカウンセリング研修会を開催しています。毎月、子育てに関するテーマをもとに、親と子の関係や子育てについて学習しています。

参加希望者は全員受講可能です。支援センターから連絡は致しませんので、ご了承ください。また、各自スリッパをご持参ください。

日時・内容

▷6月11日（木）…ママ友どうしの付き合い方

▷7月9日（木）…夏休みの過ごし方

▷9月10日（木）…学校へ行けない・行かない・行きたくない

▷10月8日（木）…「うちの子らしさ」を考えよう

▷11月12日（木）…おじいちゃん、おばあちゃん存在

▷12月10日（木）…お年玉、お小遣い（子どもとお金について）

いずれも第2木曜日の午前10時～正午（受付時間は9時45分～）

場所 教育支援センター ※車での来所はご遠慮ください

対象 幼稚園～中学生ぐらいのお子さんがいる市内保護者など

申込・問合せ ①参加者氏名 ②お子さんの年齢 ③参加希望日（複数可）をご記入のうえ、ファクス（33・7353）、メール（iz-edc@izumiotsu-ed.jp）件名は「子育てカウンセリング参加」または電話でお申し込みください。



子育てしやすいまち泉大津



こども未来課からのお知らせ

児童手当「現況届」提出は6月中に！

現在、児童手当を受給している人は、6月中に現況届を提出しなければなりません。

現況届は、受給者の前年の所得状況や6月1日現在の養育の状況などを確認するための届です。現況届を提出されない場合は、受給資格の確認ができないため6月分以降の手当が支給されない場合があります。また、提出しないまま2年間が経過すると、児童手当の受給権が消滅します。

現況届は6月上旬までに郵送しますので、こども未来課に直接提出するか、記入・押印のうえ、添付書類を同封して郵送してください。

なお、「受給者の健康保険証の写し」などの添付書類が必要な場合があります。

状況により必要な添付書類

①所得証明書

平成27年1月2日以降に本市に転入した人は、平成27年度所得証明書（平成26年中の所得額、扶養親族数等が記載されたもの）が必要です。源泉徴収票は所得証明書ではありません。

平成27年1月1日時点で住民票がある市区町村へ児童手当用として所得証明書を請求してください（取得可能時期は各自治体へお問い合わせください）。

②別居監護申立書、児童の属する世帯全員の住民票

別居中の児童を監護している場合は、「別居監護申立書」とその児童の世帯全員の住民票（続柄記載のもの）が必要です。児童が本市内に別居している場合は、住民票は必要ありません。別居監護申立書は、

こども未来課で用意しています。

※子どもを施設に2か月以上預けていたり、離婚前別居中などの場合は、こども未来課までご連絡ください。

※その他、状況により①、②以外にも必要な書類があります。

注意事項

所得制限が適用されることにより、父母が共働きの場合は恒常的に所得の高い方に受給者が変わる場合があります。その場合は、新しく受給者になった方の健康保険証・口座番号がわかるもの（銀行口座の通帳などの写し）などが必要になります。

問合せ こども未来課（市役所1階3番窓口）



臨時福祉給付金担当からのお知らせ（☎33・5225、33・5226）

「臨時福祉給付金」「子育て世帯臨時特例給付金」申請は8月から

今年も2つの給付金の支給があります。内容については6月中旬に全戸配布するお知らせ文書をご覧ください。申請受け付けは8月から始まる予定です。詳しくは7月号でもお知らせします。

問合せ 臨時福祉給付金担当（市役所2階201会議室）



保健センターからのお知らせ（☎33・8181）



各種相談・健診の日程

子育てを中心とした、さまざまな相談や健康診査などを実施しています。



予防接種

■三種混合・二種混合・MR（麻しん風しん混合ワクチン）・日本脳炎・不活化ポリオ・四種混合・水痘・子宮頸がん予防・ヒブ・小児用肺炎球菌予防接種

市内指定医療機関で個別接種。広報いずみおおつ4月号「平成27年度 母子保健予定表（保存版）」をご覧ください。
※子宮頸がん予防ワクチンは、平成25年6月14日から、積極的な接種勧奨を一時中止しています。

■BCG 予防接種

実施日 6月26日（金）、7月8日（木）

受付時間 午後1時15分～2時30分

場所 保健センター

対象 生後3か月～1歳未満（標準的な接種期間は生後5～8か月）
当日は体温を測定し、母子健康手帳と予診票をお持ちください。予診票は子ども医療証の手続きの際などにお渡しした「予防接種と子どもの健康」冊子に挟んでいます。母子健康手帳をお忘れの場合は接種することができません。また、予防接種を受ける際は、必ず接種後の副反応について理解したうえで、接種するようにしてください。

育児相談

相談名	対象	日時
7か月児相談	H26年11月生	7月7日（木） 午後0時45分・1時30分受付
乳幼児育児相談会（身体計測・相談）	就学前の乳幼児	7月7日（木） 午後2時30分～3時受付
ほっとー息まんま食のサロン（食に関する相談・アドバイス）	就学前の乳幼児	7月7日（木） 午後1時30分～3時30分
ぴよぴよくらぶ（親子同士の交流・相談） ※タッチケア（赤ちゃんマッサージ）	1か月～8か月未満の親子	6月17日（木）、7月7日（木） 午前10時30分～11時30分 ※7月7日（木） 10時～10時30分
赤ちゃん広場（親子同士の交流・相談）	7か月～1歳未満の親子	7月7日（木） 午後2時30分～4時
1・2・3のみんなの広場（親子同士の交流・相談）	1～3歳の親子	6月17日（木） 午後2時30分～4時

場 所 保健センター



たまごクラス（両親学級）

7・8月コース受け付け中。お子さん連れの参加はご遠慮ください。

15歳未満の子どもが休日に病気になったら…
泉州北部小児初期救急広域センター

（岸和田市荒木町 1-1-51 ☎072・443・5940）



乳幼児健診

健診名	対象	日程
4か月児健診	H27年2月1日～ H27年2月20日生 H27年2月21日～ H27年3月10日生	6月24日（木） 7月9日（木）
乳児後期健診	9か月～1歳未満	指定医療機関でお受けください 受診票は4か月児健診時配布
1歳6か月児健診	H25年11月21日～ H25年12月10日生	6月11日（木）
3歳6か月児健診	H23年11月生	6月17日（木）

場 所 保健センター 受付時間 個別に通知します。



よい歯を育てる会（歯科健診）

対象	日程
2歳児	H25年6月生 6月25日（木）
2歳6か月児	H24年12月生 6月23日（木）
3歳児	H24年6月生 6月16日（木）

場所 保健センター 受付時間 午後0時50分～1時20分。午後2時30分ごろ終了予定 持物 歯ブラシ・母子健康手帳・お茶（2歳6か月児のみ52円切手、筆記用具）※今月都合の悪い場合は来月でも可（予約不要）



ベビーCooking（離乳食講習会）

日時	対象	受付時間
6月15日（月）	H27年1月生	午後1時15分～1時30分

場 所 保健センター ※今月都合が悪い場合、来月でも可（予約不要）



発達相談

発達相談員が個別に相談をお受けします（予約制）。



健康相談

相談名	場 所	日 時
一般健康相談（予約不要）	保健センター	毎週火・金曜日 午前9時～正午
歯科・栄養相談（予約制）	保健センター	6月16日（木） 午前9時30分～11時

健康相談・育児相談などの電話相談も受け付けています。

日程 月～金曜日（祝日を除く） 時間 午前8時45分～午後5時15分

〔受付〕▷土曜日…午後5時～10時 ▷日曜日・祝日、年末年始（12月29日～1月3日）…午前9時～午後10時
※正午～午後1時と午後4時～5時は受け付け不可
なお、休日の救急診療は市消防本部（☎21・0119）へ。



子育て応援ひろば



保健センターからのお知らせ（☎33・8181）

子育て世代の女性の健康づくり応援企画！

幼児食・料理教室

食の困りごと（食べむら・好き嫌い）などが始まる幼児期の特徴を理解し、子どもたちの規則正しい生活習慣、食生活づくりを学びませんか。

日時 7月3日（金） 午前9時30分～午後0時30分

場所 保健センター調理実習室



地域子育て支援センターからのお知らせ（かみじょう認定こども園内 ☎23・0012）

赤ちゃんとお出かけしてみませんか？ おやこ広場「赤ちゃんルーム」

1歳までの赤ちゃんとおやこ交流の場です。親子でゆったり遊び、子育て仲間の輪を広げませんか。

日時 6月1日・15日・22日・29日（月）の午後1時～3時、6月8日（月）の午前9時30分～午後12時30分（時間内であれば、いつ来ていつ帰ってもかまいません）

場所 地域子育て支援センター子育て支援ルーム（駐車場は数台利用可）

対象 市内在住の1歳未満の子どもと保護者（兄弟の参加はご遠慮ください）

定員 20組



おやこ広場の様子

親子で楽しむ ベビーマッサージ

ベビーマッサージを通して、赤ちゃんとの絆を深め、特別な時間を過ごしませんか。お母さん同士の交流も楽しいですよ。

日時 ▷7月13日（月） 午前10時30分～11時30分

▷8月3日（月） 午前10時30分～11時30分

場所 地域子育て支援センター子育て支援ルーム（駐車場は数台利用可）

絵本で子育てを楽しく！ 絵本ひろば

子どもと絵本を読み合うのは、親子のふれあいのきっかけとなり子育てを楽しくします。150冊以上の絵本が並んでいる「絵本ひろば」で、親子で楽しい時間を過ごしませんか。

日時 6月8日（月） 午後1時30分～3時（時間内であ

対象 幼児期の子どもがいる保護者

※お子さん連れの参加はご遠慮ください。

定員 先着24人 参加費 400円（実習材料費）

持物 エプロン、三角巾、手ふき布巾

内容 食への興味が広がる幼児食の実習（実習後は参加者同士の交流や簡単なリラックス法を実践するティータイムを予定しています）

申込 6月8日（月）から保健センターへ

対象 開催日の時点で月齢が2～7か月の赤ちゃんとおやこ保護者

定員 両日各10組

持物 フェイスタオル、バスタオル

講師 柿坂るみ子氏（ローリータッチケア協会認定講師）

申込 6月30日（木）から電話で申し込み（月～金曜日の午後1時～4時）。2回の開催日のうち、どちらかをお選びください

れば、いつ来ていつ帰ってもかまいません）

場所 地域子育て支援センター子育て支援ルーム（駐車場は数台利用可）

対象 市内在住の0歳～就学前の子どもと保護者

定員 20組（申込不要）





豊かな教育と文化が輝く泉大津をめざして
～「学び」でつなぐ教育コミュニティ～

泉大津市 教育振興基本計画 を策定します。

「教育振興基本計画」とは？

本市の第4次泉大津市総合計画では「つながりある学びと育ちを大切にするまち」「すべての世代が学びあい育ちあえるまち」などの目標を掲げています。

その実現に向けて就学前教育の充実、未来を拓く学校教育や豊かな生涯学習などをめざして独自計画を策定するものです。



●**策定の方針**
本市教育委員会では、多様な変化の激しい社会にあつて、自分の夢や目標の実現に向け生き抜く力を育むとともに、就学前を含む学校・家庭・地域が手を携え、学びでつなぐ教育コミュニティをめざす指針として「教育振興基本計画」を策定します。この計画では、教育の中長期的な目標や基本的な方向性を明らかにし、今後の数年間において重点的に取り組む施策を示します。

●**市民の皆さんのご意見・ご提案をお聞かせください。**
策定過程において、多くの皆さんのご意見をお伺いしたいと考えています。ご協力をお願いします。

▽**市民アンケートの実施**（6月実施予定）
無作為に抽出した20歳以上の市民2000人を対象に、教育や生涯学習に関わる意識を調査します。

▽**児童生徒・保護者を対象とした学校教育等に関するアンケートの実施**（6月実施予定）
いくつかの学校・学級の児童生徒や保護者の皆さん、また幼稚園・保育所・認定こども園の保護者の皆さんを対象に意識調査を実施します。

▽**市民ワークショップの開催**（8月開催予定）
各中学校区でワークショップを開催し、市民の皆さんにお集まりいただき、直接、さまざまなお意見をお伺いします。

▽**市民意見公募（パブリックコメント）の実施**
（平成28年1月実施予定）

教育振興基本計画（素案）をホームページなどを通じて市民の皆さんに公表し、皆さんから

教育振興基本計画の構図（イメージ）

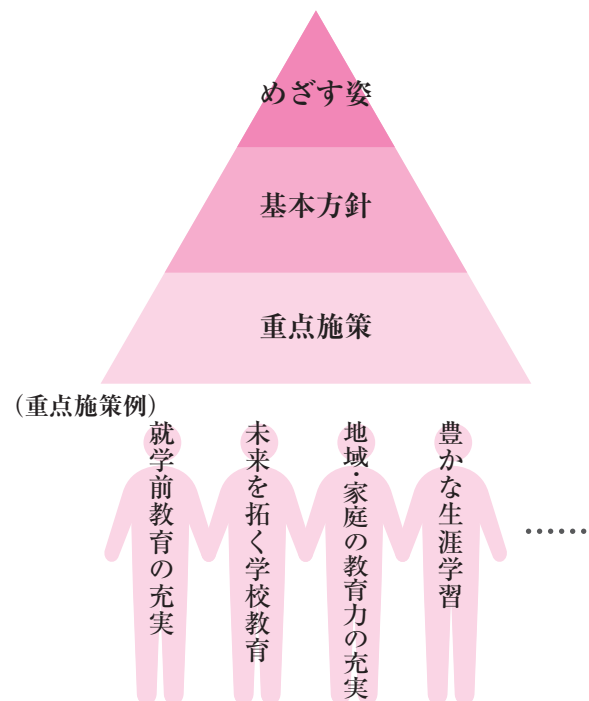

みんなで
重点施策を
つくりあげて
いくんだね～



安心な出産・子育てをサポートする 市立病院の**周産期センター**

本市では、「誰もがすこやかにいきいきと暮らせるまちづくり」の一環として、地域ぐるみで子育てを支援する環境が整い、子育てに関する喜びが共有され、子どもを産み・育てたいと思えるまちを目指しています。

市立病院の地域周産期母子医療センター（周産期センター）は、産婦人科・小児科・NICUを備え、妊娠から出産、子どもの成長までトータルにサポート。平成21年には泉州二次医療圏で3か所しかない、周産期に必要な高度な医療を行う施設のひとつとして認定されました。

周産期センターでは、休日夜間の診察・分娩にも対応し、分娩時の新生児内科医師立ち会いやその後の新生児治療も可能であることから、より安心して出産・子育てができる体制が整っています。

問合 市立病院総務課（☎32・5622）

周産期センターの主な特長



市内唯一の
分娩施設



本市の出生半数
以上が当院で



2人目以降出産
5万円割引

産婦人科 妊産婦の救急に24時間対応しています。

産婦人科では、妊娠初期から細やかな診療体制を取り、医師と助産師が連携し、妊娠・出産・産後の生活を安全・安心に過ごせるよう支援しています。また、産婦人科診療相互援助システム（OGCS＝大阪府内の産科救急・母体搬送を円滑に行うための連絡調整システム）に加入し、母体搬送を含む早産やハイリスク妊婦にも対応しています。

また、自然な状態での分娩を可能な限り目指しています。ご希望に応じて、立会分娩や無痛分娩も可能です。赤ちゃんとお母さんの肌が直接触れ合う早期母子接触も行っています。さらに、妊娠中や入院中はもちろん、退院後も母乳相談・育児相談を実施し、産前産後の生活を助産師がサポートします。



産婦人科外来窓口

新生児内科 新生児集中治療室（NICU）を備え、365日24時間新生児の緊急入院に対応しています。

新生児内科では、早産児や低出生体重児、呼吸障害、循環障害、栄養障害、仮死、小児外科疾患などさまざまな治療を要する赤ちゃんをお預かりしています。リスクの高い分娩にも新生児内科医が産科、麻酔科と連携して立ち会います。

また、当院は、新生児診療相互援助システム（NMCS）に加盟し、周産期医療の協力病院として24時間呼吸器管理を含めた集中治療を行っています。最新医療機器による高度な新生児医療を行っていますが、赤ちゃんの痛みを増やさないように必要最低限の治療を心がけています。



新生児集中治療室（NICU）



小児科外来待合

小児科 地域の中核病院として子どもたちの成長を見守ります。

小児科では、0歳児から15歳（中学3年生）までのお子さんのさまざまな疾患を広く診療しています。腎臓、神経、アレルギー、内分泌、循環器などの専門外来や発達相談、各種健診、予防接種にも対応しています。また泉州小児救急輪番制のもとに救急診療を行っています。

第4回「泉大津市オリアム随筆賞」 応募作品を募集します

衣服や繊維製品に
まつわる思い出など
をお寄せください！



選考委員
(50音順)



有栖川有栖氏



木津川 計氏



難波 利三氏



眉村 卓氏

今年も、関西を代表する文化人を選考委員に迎え、日本一の生産量を誇る毛布をはじめとする「繊維のまち・泉大津」の名を全国へアピールするため、衣服や繊維製品に関する内容を綴ったエッセイを募集します。入賞者には賞金が贈呈されるほか、3月に開催される表彰式と文学フォーラムにおいて、豪華な選考委員と共にご出席いただく予定です。なお、昨年度から特別賞として市民を対象とした「泉大津市長賞」を設け、市特産品を贈呈していますので、市民の皆さんも奮ってご応募ください。※「オリアム」とは、市の特産品である毛布・ニット・毛織物などを連想させる「織」と「編」に由来しています。

募集期間 6月1日(月)～9月30日(火)(午後5時15分必着)

募集作品 衣服や繊維製品にまつわる思い出や感動したことなどに触れた作品

応募資格 制限はありません(最優秀賞受賞者を除く)

応募点数 1人2作品まで

選考 最終選考は、次の選考委員により決定

選考委員 有栖川有栖氏、木津川計氏、難波利三氏、眉村卓氏(50音順)

賞・賞金

▷最優秀賞(オリアム随筆〈エッセイ〉賞)1作品(賞金50万円)

▷優秀賞2作品(賞金5万円)

▷佳作3作品(賞金3万円)

▷特別賞(泉大津市長賞)1作品(泉大津市特産品2万円相当)

注意事項 入賞者の氏名・住所(市区町村名まで)・年齢は市ホームページ・広報紙などに掲載予定です。なお、報道関係者にも記事提供しますので、氏名・住所・年齢のほか、顔写真の提供をお願いする場合があります。

応募方法 第4回「泉大津市オリアム随筆賞」応募要領に基づき、所定の「応募用紙」に必要事項を記入のうえ、次の場所に持参または郵送するか、メールで送付。応募用紙および応募要領は、市ホームページからもダウンロード可

申込先 ▷持参または郵送…〒595-0025 大阪府泉大津市旭町22番45号 テクスピア大阪1階 泉大津市総合政策部地域経済課 ▷メール…essay@city.izumiotsu.osaka.jp

問合せ 地域経済課(テクスピア大阪1階 ☎51・7651)

来年の成人式をあなたの手で プロデュースしてみませんか？ 成人式企画委員を 募集します！

平成28年泉大津市成人式の企画委員を募集します。「こんな成人式がしたい」「こんな成人式をしたかった」という想いを自分たちの企画・運営で実現させてみませんか。

募集期間 6月1日(月)～30日(火) **応募条件** 不問(年齢や住所などを問いません)

応募方法 生涯学習課に設置の応募用紙(市ホームページからもダウンロード可)で、郵送、ファクス、またはメールで応募(トップページ>右上部の各課のページ>教育委員会事務局>生涯学習課>イベント情報から応募用紙をダウンロード可) **締切** 6月30日(火)必着

宛先 ▷郵送…〒595-8686 (住所記載不要) 生涯学習課宛 ▷ファクス…33・0670 ▷メール…taiiku@city.izumiotsu.osaka.jp **問合せ** 生涯学習課(市役所3階)



27年度成人式の様子



この事業は、泉大津市総合計画に
基づく取組です



ロゴマークのコンセプト

総合計画で位置付けるまちの将来像「住めば誰もが輝くまち泉大津 ～なんでも近いで ええとこやで～」を踏まえ、誰もが“キラリ”と輝く泉大津を、皆さんと共にめざしたいという想いを込めたものです。

※今月の広報紙から事業ごとにロゴマークとめざす姿を掲載しています。

公共施設のあり方にご意見を！

適正配置基本計画検討委員会 **市民委員**を募集します

【応募要領】

募集期間 6月1日(月)～19日(金)(必着)

募集人数 2人

委嘱期間 7月上旬～平成29年3月末(約2年間)

活動内容 委嘱期間中、8回程度の会議に出席。会議は原則、昼間に開催(一時保育有)。

謝礼 1回9,000円

応募条件 18才以上の市内在住・在勤・在学者

応募方法 所定の応募用紙に必要事項を記入のうえ、作文(「泉大津市公共施設適正配置基本方針を読んで感じたこと」および「あなたの考える公共施設のあり方とは」をテーマに800字程度)を添えて、総務課へ持参、または郵送してください。応募用紙などは、総務課で配布するほか、市ホームページからダウンロードできます。

申込・問合せ 総務課(市役所4階)

大学連携事業報告書

を希望者へ配布します

報告書の表紙



教育委員会では、大学のもつ知見を教育行政に活用するため、平成26年度から大阪体育大学、プール学院大学、桃山学院大学の3大学と連携事業を推進しています。このたび、その成果を報告書としてまとめました。内容は、本年3月に開催した生涯学習フォーラムをはじめ、企画展、研究会、教育長対談などです。

本報告書を生涯学習課窓口で無料配布します。一人1冊までとし、なくなりしだい配布を終了します。

問合せ 生涯学習課(市役所3階)



(切手をはらずに
お出しください。)

差出有効期間
平成27年6月
1日から平成
27年6月30日
まで

81

料金受取人
泉大津局
承認

5958790

市役所秘書広報課

泉大津市東雲町9-12

(㊟ご用紙)

よりよい泉大津市をつくるため、皆様のご意見をお寄せください！

市長への提言

市民の皆さんから市政についての幅広いご意見をいただく「市長への提言」を実施します。
皆さんから寄せられたご意見・アイデアなどは、市長が直接拝見し、今後の市の施策の参考とさせていただきます。ただし個人的な相談・苦情などはご遠慮ください。
なお、ご意見などに対して回答が必要なもので、発信者の連絡先が明記されているものは、担当課より回答させていただきます。
また、いただいたご意見などの中からいくつかを後日広報紙でご紹介します。
問合 秘書広報課（市役所4階）

(㊟ご用紙)

送付方法

①裏面に住所・氏名・年齢・電話番号、あなたのご意見をご記入ください。

②このページを切り取ってください。

③郵送またはファクスで秘書広報課へ送付ください。

▷**郵送**…この面の「山折り線」にしたがい、「山折り①」→「山折り②」の順に折ります。裏面の「のりしろ」にのりを貼っていただき、封筒を作り、切手を貼らずにそのままポストへご投函ください。
▷**ファクス**…裏面（アンケート面）のみを、秘書広報課（21・0412）へ送信してください。
※**メールでも受け付けます**…郵送・ファクスのほか、メールでもご意見を募集します。その際はメールのタイトルを「市長への提言」としてください。
メールアドレス=hisyokouhou@city.izumiotsu.osaka.jp

締切= 6月12日(金) (当日消印有効)



よりよい泉大津市をつくるために、皆様のご意見をお聞かせください！

(切り取り線)



移動支援サービス（ガイドヘルプ）

を拡充しました！

障がい者（児）の外出支援

単独では外出が困難な障がい者（児）を対象とした移動支援サービス（外出時に必要となる移動の介助および外出に伴って必要となる身の回りの介護を行うサービス）について、利用機会を拡充しました。

移動支援サービスの対象要件・利用方法など詳しくはお問い合わせください。

問合 障がい福祉課（市役所1階10番窓口）

■新しく利用できるようになったサービス

▷施設入所者が一時帰宅する際の入所施設から自宅までの往路・復路における移動支援サービスの利用

▷旅行時における自宅から宿泊施設までの往路・帰路および宿泊施設内での移動支援サービスの利用

■対象者

療育手帳、精神障がい者保健福祉手帳1級または2級をお持ちの人で、常時援助の必要な人および身体障がい者手帳1級をお持ちの全身性障がい者（児）

■利用者負担

生活保護世帯	低所得世帯 (市民税非課税)	課税世帯
無料	無料	費用の1割 (負担上限月額 4,000円)

※利用に伴って必要となる交通費や入場料など（ガイドヘルパー分を含む）については、利用者本人の負担となります。

⑩文化薫るまち、いずみおおつ。「泉大津市文化フォーラム」

村上水軍と泉州侍の死闘 史実を踏まえ時代小説に新風

100万部の大ヒットで一躍注目された歴史小説『村上海賊の娘』の著者が、史実を踏まえた自作について語ります。泉大津を拠点に活躍した真鍋氏をはじめ泉州の武将がひんぱんに登場し、生きのいい泉州弁が彩りを添えます。入場無料。南海電鉄後援。問合 秘書広報課（市役所4階）



村上家の家紋の入った真つ赤な陣羽織（写真は泉大津市村上海軍博物館蔵、和泉氏の写真は新潮社提供）

●6月7日(日)「村上海賊の娘」と泉州の海賊衆 和泉竜氏（作家）
▽午後2時～3時30分（1時間）
▽テクスピア大阪テクスピアホール
1969年大阪生まれ、広島育ち。小さいころ、因島（いんのしま）への家族旅行で「悪そうで強そうで、自由な雰囲気をもつ」海賊・村上水軍を知り、いつか村上水軍のことを書くことと思っていたといいます。早稲田大学政治経済学部卒。
テレビ番組の制作会社を経て、繊維業界紙の記者を勤める傍ら、2003年『忍ぶの城』で優れた映画脚本に贈られる「城戸賞」を受賞。これを小説化した『のぼりの城』は大ヒットし、直木賞候補作になり、映画公開されました。他の著書に『忍びの国』『小太郎の左腕』など。

さまざまな人間ドラマが描かれ、生き生きとした泉州弁が往時の泉州侍の息吹を伝えます。小説には、泉州の海を制海する淡輪の真鍋水軍が織田方水軍の中心として描かれ、泉大津の真鍋城（南浜寺周辺）も登場します。
数多くの資料収集に1年、シナリオ作品に仕上げるのに1年、さらに小説化し連載するのに2年をかけたそうです。全国の書店員が選ぶ「2014年本屋大賞」に加え、吉川英治文学新人賞、親鸞賞も受賞しました。和泉さんは、今回の講演について「村上水軍が主力になった毛利水軍が織田水軍を破ったのは、従来『織田方の水軍が海戦に不慣れだったから』との漠然とした解釈がなされてきた。しかし、織田方の水軍にもプロが存在し、それが泉州の海賊、真鍋家だった」と話しています。



小説に登場する主人公の弟・村上景親の肖像

めざす姿：（上段）共に支えあい共に生きるまち（下段）暮らしに文化・芸術・スポーツが息づくまち

連載



本市は国際認証制度であるセーフコミュニティ認証の取得を目指しています。

セーフコミュニティいずみおおつ

みんなでつくる
安全・安心なまち

第
11
回

第6回 分野別対策委員会を 開催しました



**初の単独形式で
対策委員会を開催**

4月17日から21日にかけて第6回分野別対策委員会を開催しました。

初の単独形式で6つの対策委員会が行われ、日本セーフコミュニティ推進機構の白石陽子代表理事、今井久人事務理事に指導をいただきました。

今回は、前回考えた対策委員会としての重点課題を確認し、課題の解決のために「誰に、何をしなければならぬのか」を検討しました。

犯罪防止対策委員会では、犯罪に対する意識をどう高めていくかといった意見が出たり、他の委員会では、対象を検討するにあたっては、さらに詳しいデータが必要であるとの意見が出されるなど、委員の皆さんは、これまでのワークショップでの成果や、各団体、職場での経験を語り合いながら、議論を進めました。



ラッピングカーの後部にセーフコミュニティのマークをあしらっています

**ラッピングカーで
SCをPR！**

市では、おづみんのイラストや「日本一の毛布のまち」をデザインし、本市をPRするラッピングカーを制作しました。同時に、セーフコミュニティの取り組みをより多くの皆さんに知っていただくため、ラッピングカーにセーフコミュニティのデザインも盛り込みました。



第6回対策委員会の様子

■ 人口10万人あたりの刑法犯認知件数

※政府統計・警察統計を基に泉大津市作成

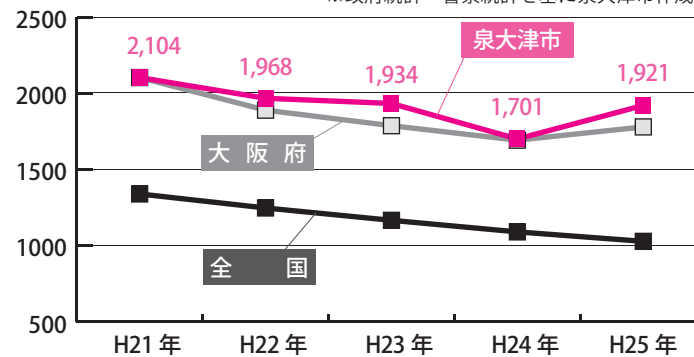

**対策委員会のご紹介
「犯罪防止対策委員会」**

犯罪防止対策委員会は、自治会連合会や防犯委員会、更生保護女性会など14人の委員で構成しています。

警察統計からみる人口10万人あたりの刑法犯認知件数では、本市は全国や大阪府に比べて多く、アンケートにおいて市民が不安に思う事項では、「犯罪被害」は上位にあることなどから、犯罪防止を重点項目として、本委員会が設置されました。

問合 危機管理課（市役所4階）

具体的な課題設定の段階にきました

対策委員会も全体でのワークショップがひと段落し、各対策委員会で具体的な課題の設定や取り組みに関する検討が始まりました。ワークショップで出てきた課題について、既存の取り組みを活用しつつ効率的・効果的に進められる取り組みを考えています。委員のみなさんは日ごろから安全向上に熱心に取り組んでおられる方たちということもあって、話合いも活発で、今後、どのような取り組みが始まるのが楽しみです。

JISC 代表理事
白石陽子氏のコメント



市長への提言（回答が必要な場合は連絡先を明記してください）

住 所	〒595-□□□□ 泉大津市	☎ (□) □ □ □ □
氏 名	年齢 歳	

について

FAX : 0725-21-0412 (泉大津市 秘書広報課 宛)

FAX の場合はこの面を送信してください。



めざす姿：市民とともに作る災害に強い安全なまち



はじまります！ マイナンバー制度

情報を連携させ、くらしを便利にします。

国民生活を支える社会的基盤として、マイナンバー制度（社会保障・税番号制度）が導入されます。マイナンバー制度は、住民登録されているすべての人に個人番号（マイナンバー）を付与することにより、複数の機関に存在する個人の情報が同一の情報であることを確認するための社会基盤となるもので、社会保障や税制度の効率性・透明性を高め、市民サービスの利便性の向上と行政の効率化を図るための制度です。

個人番号カードの交付は来年1月から。

10月以降に皆さんの「住民票の住所」に、簡易書留でマイナンバーの通知カードが届きます。個人番号カードの交付申請は、同封の「個人番号カード交付申請書」もしくはインターネットで申請することができます。申請をすると、平成28年1月から無料で交付されます。

今のお住まいと、住民票の住所が異なる人は、お住まいの市町村に住民票の異動をお願いします。

マイナンバー制度のお問い合わせは、コールセンター（全国共通ナビダイヤル）☎0570・20・0178（平日午前9時30分から午後5時30分〈土・日曜日、祝日・年末年始を除く〉）へ。

※ナビダイヤルは通話料がかかります。

問合 市民課（市役所1階4番窓口）

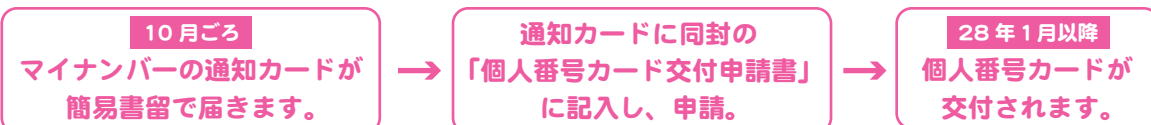

お待たせしました！

助松プール、7月4日開場！

市民の憩いの場として親しまれている助松プールが、今年も次のとおり開場します。ご家族そろってご利用ください。なお、穴師プールは営業を休止しています。

開場期間

▷7月4日(出)、5日(日)、11日(土)、12日(日)…午前10時～午後6時

▷7月17日(金) 午後1時～午後6時

▷7月18日(土)～8月16日(日) 午前10時～午後6時

利用料金 ▷大人500円 ▷小人(中学生以下)100円

65歳以上の人などには無料入場券も

なお、市内在住の満65歳以上の人および身体障がい者手帳・療育手帳の交付を受けた人には無料入場券をお渡しします。無料入場券を希望する満65歳以上の人は、印鑑と本人確認できるもの、身体障がい者手帳・療育手帳の交付を受けた人は、印鑑と交付を受けた手帳を環境課へご持参ください。以前に交付を受けた無料入場券をお持ちの人はそのまま使用できます。

問合 環境課みどり推進係（市役所2階21番窓口）

自主防災組織への支援を実施しています

市では、自主防災組織の活動や設置への支援を行っています。補助を申請する場合は、事前に危機管理課（市役所4階）へご相談ください。

自主防災組織活動支援補助

右の活動について、1 自主防災組織あたり、要した経費の2分の1の額を補助します（年間上限3万円）。

今年度から
補助内容を
拡充しました！



- ▷防災訓練に係る経費（各自主防災組織が主体で実施）
（消耗品費、燃料、材料費、訓練時の飲料水など。ただし、弁当、アルコール飲料などは除く）
- ▷防災マップ、パンフレット、チラシなどの作成費または購入費
- ▷看板、避難路案内標識などの作成費または修繕費
- ▷防災資機材購入費または防災資機材修繕費
（ただし、原則、市から補助を受けた防災資機材の更新購入または修繕に限る）
- ▷備蓄物品の購入費
（賞味期限が決まっている食料の備蓄物品は除く）
- ▷防災研修会に係る経費
（講師謝礼、防災施設見学入場費用、防災施設見学会バス代など）

自主防災組織設置支援補助

自治会単位などで自主防災組織を結成・設置した場合、自主防災活動に必要な防災資機材の購入に対し補助をします。補助対象となるのは右の資機材です。

※申請は1組織1回限りとなり、補助の額は世帯数により異なります。

- ▷装備用具（ヘルメット、発電機、投光器、コードリールなど）
- ▷消火用具（消火器、消火バケツなど）
- ▷救出救護用具（ハンマー、バール、ロープ、のこぎり、つるはし、スコップなど）
- ▷避難誘導用具（リヤカー、担架、ハンドマイク、ライトなど）

第65回「社会を明るくする運動」を開催

～犯罪や非行を防止し、立ち直りを支える地域のチカラ～

「社会を明るくする運動」とは、すべての人々が、犯罪や非行の防止と、罪を犯した人たちの更生について理解を深め、それぞれの立場で力を合わせ、犯罪や非行のない地域社会を築こうとする全国的な運動です。

市では、7月4日(出)に本市名誉大使であるオール阪神さんをお招きし、犯罪予防や少年非行についての講演を行います。市内3中学校の吹奏楽部と幼稚園の子どもたちの演奏、パレードも同日アルザ通りで行います。

皆さんもぜひご参加いただき、安全で安心な暮らしを実現するために今何が求められているのか、そして自分には何ができるのかを考えるきっかけにしてください。

平成27年度社会を明るくする運動の詳細

日程 7月4日(出) 場所 テクスピア大阪テクスピアホール

時間・内容 ▷午後0時20分～アルザ通りパレード（市内3中学校吹奏楽部・幼稚園児による演奏）※雨天中止
▷午後2時～オール阪神さんによる講演など（受け付け開始は1時～）

問合 社会福祉協議会（☎23・1393）



オール阪神さんの
講演があります！

平成 27 年度 市・府民税の 納税通知書を送付します

平成 27 年度の納税通知書を6月上旬に送付します。個人市・府民税は前年中の所得をもとに計算され、1月1日現在市内にお住まいの人に対して課税されます。今年度の市・府民税の主な改正点と、公的年金からの「特別徴収」についてお知らせします。



徴収」が開始される人

平成27年4月1日現在65歳以上の人のうち、年金所得に対して市・府民税額が発生する人は、今年の10月以降に支給される公的年金から、「公的年金に対する市・府民税額」を引き落とします。これを「公的年金からの市・府民税の特別徴収」といいます。

なお、特別徴収するのは「公的年金に対する市・府民税」のみで、他に不動産所得や営業所得などがある場合は、それらに対する税額は給与からの特別徴収（給与天引き）または普通徴収（納付書や口座振替などによる納付）となりますので、ご注意ください。

対象者 平成27年4月1日現在65歳以上の年金受給者で、年金に対する税額が発生する人

なお、老齢基礎年金などの支払いが年間18万円未満の人や、介護保険料が公的年金から特別徴収されていない人などは、特別徴収の対象となりません。

特別徴収対象者には、市民税・府民税税額決定通知書の表紙に、「公的年金からの特別徴収税額」、「特別徴収を行う公的年金

●平成27年度市・府民税（個人市・府民税）の主な改正点

①上場株式などの配当および譲渡所得などに係る軽減税率の廃止

上場株式などの配当および譲渡所得などに係る10%の軽減税率（所得税7%、住民税3%）は、平成25年12月31日をもって廃止となり、平成26年1月1日以降は20%（所得税15%、住民税5%）となります（下図）。
②非課税口座内の少額上場株式等に係る配当および譲渡所得などの非課税措置の創設

平成26年から平成35年までの各年に金融商品取引業者等の営業所に開設した非課税口座において、毎年新規投資額で120万円を上限に、5年以内に支払いを受けるべき配当所得および譲渡所得などについて、非課税とすることとされました。

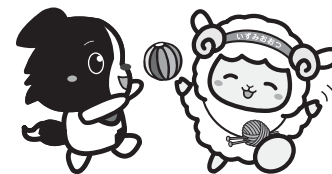

●公的年金からの市・府民税の特別徴収（引き落とし）制度について

①すでに「公的年金からの市・府民税の特別徴収」が開始されている人

今年2月の特別徴収税額と同額を、4月、6月、8月支給の公的年金から引き続き特別徴収しています。これを「仮特別徴収」といい、この税額を「仮特別徴収税額」といいます。
平成27年度10月以降の特別徴収税額は、今年度の公的年金に対する税額から、4月、6月、8月に特別徴収する「仮特別徴収税額」を差し引いた残りの税額となります。

「仮特別徴収税額 および「特別徴収税額」は、市民税・府民税税額決定通知書に記載していますので、ご確認ください。

なお、平成26年度に税額変更などにより特別徴収が停止となっていた人は、第1期分と第2期分は「普通徴収（納付書や口座振替などによる納付）」、10月以降は「公的年金からの特別徴収」となりますので、「ご了承ください。また、平成27年1月2日以降に他市町村へ転出した人または本市に転入した人は、今年度は公的年金からの特別徴収はされません。

②平成27年度から初めて「公的年金からの市・府民税の特別

①上場株式などの配当および譲渡所得などに係る軽減税率は廃止となります

課税年度	平成25年12月31日まで	平成26年1月1日以降
税率	軽減税率 所得税 7% 住民税 3%	本則税率 所得税 15% 住民税 5%

（注）平成25年から平成49年までの各年分の確定申告の際には、上記所得税と併せて、基準所得税額（原則として、その年分の所得税額）に2.1%の税率を乗じて計算した復興特別所得税を申告・納付することになります。

特別な事情などがある場合は市税の減免が受けられます

不慮の災害にあった場合や、生活保護法による扶助を受ける人、その他特別な事情により納付が困難な人は、その状況により市税の納期を延ばしたり、分割納付や税額を減免する制度がありますのでご相談ください。

減免申請は、原則、その税の納期限の7日前までに提出しなければなりません。

主な減免要件

●個人市・府民税

- ▷生活保護法の扶助や、貧困により生活のため公的扶助を受ける人
- ▷当該年において、所得が皆無となったため生活が著しく困難となった人、またはこれに準ずると認められる人

められる人

- ▷学生および生徒
- ▷不慮の災害により納税の能力を喪失した人
- ▷以上に類する人で特別の事情のある人

●固定資産税・都市計画税

- ▷貧困により生活のため公私的扶助を受ける人
- ▷災害により使用できない固定資産を有する人
- ▷営利を目的としない法人が直接公益の用に供する固定資産（有料で使用するものを除く）
- ▷不慮の災害により納税の能力を喪失した人
- ▷以上に類する人で特別の事情のある人

問合 税務課市民税係・固定資産税係（市役所1階7番窓口）

お済みですか？ 扶養控除などの申告

まだの人は申告により税額が低く抑えられる場合も

申告期限内（3月16日まで）に配偶者控除や扶養控除、社会保険料（国民健康保険料や国民年金保険料等）や生命保険料・地震保険料の申告がお済みの人については、申告いただいた内容が市・府民税額の決定に反映されております。

まだ申告がお済みでない人は、申告をすることにより税額を低く抑えることができる場合がありますので、それらの金額が分かる証明書などと印鑑をご持参のうえ、ご相談ください。

問合 税務課市民税係・固定資産税係（市役所1階7番窓口）

掲載

募集

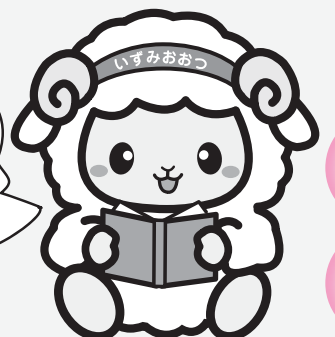

就学前のお子さんを広報紙に掲載しませんか？
※今月の掲載例は30ページ

「広報いずみおおつ」
三元気でーす！おおつこ
掲載希望者を募集します

小学校入学前のお子さんの写真を募集しています。お子さんの写真と住所・名前（ふりがな）・生年月日・電話番号・保護者のひとこととを添え、左記連絡先までお願いします。

▽郵送：〒595-8686 泉大津市東雲町9番12号 秘書広報課
▽Eメール：kouhou@city.izumi-osaka.jp



特定の改修工事を行うと 固定資産税が減額されます

◎耐震改修工事 ◎省エネ改修工事 ◎バリアフリー改修工事

これらを行った場合は、税務課へ必要書類とともに申請をお願いします。

耐震改修工事

次の要件を満たす、居住部分への耐震改修工事を行った場合、その住宅に係る固定資産税額が減額されます。

対象住宅 昭和57年1月1日以前に建築された住宅

工事実施期間 平成18年1月1日～平成27年12月31日

減額内容 一戸当たり120㎡相当分までの2分の1の額を翌年度から一定期間（※）減額

※減額期間

▽平成22年1月1日から平成24年12月31日までに改修した場合：2年度分

▽平成25年1月1日から平成27年12月31日までに改修した場合：1年度分

ただし、建築物の耐震改修の促進に関する法律に掲げる通行障害既存耐震不適格建築物に該当するものは、当該耐震改修が完了した年の翌年度から2年度分。

要件

▽建築基準法に基づく現行の耐震基準に適合させるような改修工事であること

▽改修工事費用が1戸当たり50



万円超（工事の完了または工事の契約締結日が平成25年3月31日以前のものについては30万円以上）であること

▽居住部分の床面積がその住宅全体の床面積の2分の1以上であること

申請方法 次の書類を添付して改修工事終了後3か月以内に申告書を税務課固定資産税係へ提出

▽市、建築士（登録建築事務所に所属する人に限る）、指定確認検査機関、登録住宅性能評価機関が発行した耐震基準適合証明書、あるいは、登録住宅性能評価機関が発行した住宅性能評価書

※耐震等級に係る評価が等級1、等級2または等級3であるものに限り

※市が証明書を発行できるのは、市から泉大津市木造住宅耐震改修補助金を受けて耐震改修を行ったときの

省エネ改修工事

次の要件を満たす、居住部分への省エネ改修工事を行った場合、その住宅に係る固定資産税額が減額されます。

対象住宅 平成20年1月1日以前に建築された住宅（賃貸住宅を除く）

工事実施期間 平成20年4月1日～平成28年3月31日

減額内容 一戸当たり120㎡相当分までの3分の1の額を翌年度に限り減額

要件

▽次の①から④までの改修工事のうち、①を含む改修工事を行い、改修工事によりそれぞれの部位が現行の省エネ基準に新たに適合すること。

①窓の改修工事

②床の断熱改修工事



住宅は適用を受けることはできません

▽居住部分以外を有する住宅の場合、住宅全体の床面積に対する居住部分の床面積（1戸あたり最大100㎡）の割合に相当する固定資産税額が減額の対象となります

▽都市計画税は減額措置の対象になりません。

問合せ 税務課固定資産税係（市役所1階7番窓口）

③天井の断熱改修工事
④外壁の断熱改修工事
▽当該改修工事費用が50万円超（工事の完了または工事の契約締結が平成25年3月31日以前のものについては30万円以上）であること
▽居住部分の床面積が、その住宅全体の床面積の2分の1以上であること
申請方法 次の書類を添付して改修工事終了後3か月以内に申告書を税務課固定資産税係へ提出
▽省エネ改修工事の内容および省エネ改修工事に要した費用を証する書類
▽建築士（登録建築士事務所に所属する人に限る）、指定確認検査機関又は登録住宅性能評価機関が発行した現行の省エネ基準に適合している証明書
その他注意事項
▽耐震改修工事に伴う固定資産税の減額措置、または新築住宅に係る固定資産税の減額措置と重複して同時に適用を受けることはできません。
▽過去に省エネ改修工事に伴う固定資産税の減額措置の適用



バリアフリー改修工事

を受けたことのある住宅は適用を受けられません。
▽居住部分以外の部分を有する住宅の場合、住宅全体の床面積に対する居住部分の床面積（1戸あたり最大120㎡）の割合に相当する固定資産税額が減額の対象となります
▽都市計画税は減額措置の対象になりません。

次の要件を満たす、居住部分へのバリアフリー改修工事を行った場合、その住宅に係る固定資産税額が減額されます。

対象住宅 平成19年1月1日以前に建築された住宅（賃貸住宅を除く）

工事実施期間 平成19年4月1日～平成28年3月31日

減額内容 100㎡相当分までの3分の1の額を翌年度に限り

減額要件
▽改修工事を行った居住部分に65歳以上の人、介護保険法の要介護もしくは要支援の認定を受けている人、または一定の障がいのある人が居住すること
▽改修工事の内容が、通路または出入り口の拡張、階段の勾配の緩和、浴室の改良、便所の改良、手すりの取り付け、床の段差の解消、引き戸への取り替え、または床表面の滑り止め化であること
▽改修工事費用が、補助金などを除き、50万円超（工事の完了または工事の契約締結が平成25年3月31日以前のものについては30万円以上）であること
▽居住部分の床面積がその住宅全体の床面積の2分の1以上であること
申請方法 次の書類を添付して改修工事終了後3か月以内に申告書を税務課固定資産税係へ提出
▽居住者の要件を確認できる書類
▽改修工事の内容および改修工

固定資産税（償却資産）の 実地調査を行っています

税務課職員が事業所を訪問し、
書類を確認させていただく場合があります

市内で工場や商店などを経営し、その事業のために機械・装置、器具・備品などの事業用資産（償却資産）を所有している人は、毎年1月1日現在の資産の状況を市に申告しなければなりません。

市では、市内事業所に対し、これらの事業用資産の状況を確認させていただくため、調査を随時行っています。

つきましては、税務課職員が事業所を訪問し、帳簿書類（固定資産台帳、決算書類および法人税（所得税）の申告書など）を確認させていただく場合がありますので、その際にはご協力をお願いします。

問合せ 税務課固定資産税係（市役所1階7番窓口）

＼ほくの！わたしの！／ 幼稚園じまん！

連載 第1回 戎 幼 稚 園

笑顔がいっぱい！ 「ハイパーエコ幼稚園」



雨水タンクの水で花に水やり。戎幼稚園の子どもたちは日ごろから環境を守る生活をしています。



園庭の遊具はみんなのじまん！



平成11年に建てられた園舎

戎幼稚園は、旧戎幼稚園と旧美津幼稚園を統合し、平成11年2月に今の新園舎が竣工されました。幼児の豊かな心情を育み、主体的な活動ができるよう、木の温もりとやさしさ、斬新なデザインで設計され保育環境が整備されています。園庭には大型木製コンビネーション遊具が設置されています。大好きな遊具で遊びながら、腕の力やバランス感覚など幼児期の基礎体力が育っています。

ハイパーエコ幼稚園

平成23年度に「ハイパーエコ幼稚園事業」を申請し環境教育を推進しています。太陽光発電設備、雨水タンクを設置し、「えびすおひさま発電所」のパネルで、子どもに発電量がわかるようしています。エコの3つの約束「水を大切にしよう」「残さず食べよう」「物を大切にしよう」を決め、雨水タンクの水で花や野菜に水やりをしたり、お弁当や給食の苦手な食べ物にも挑戦しています。

「エコレンジャー」活動や、保護者の皆さんの協力でペットボトルのふたを集め、ポリオワクチンに変えています。

保育所・小学校との連携

地域の宇多保育所、戎小学校との連携、交流を進めています。5歳児を中心に英語活動や体育あそび、給食体験など、共に活動することで仲間意識が育ち、学びの連続性を大切にしています。

笑顔がいっぱい戎幼稚園！

大好きな友だちと砂遊び、体操、かけっこ、歌を歌ったり、絵を描いたり、教育課程に基づいた指導計画の中、生きる力の基礎を学んでいます。たくさんの笑顔に守られて、戎幼稚園の子ども達はすくすく元気に育っています。

戎幼稚園データ

▷園児数 87 人（平成27年5月現在）
▷下之町4-7（☎32・0855）

WE ♥ BOOKS!



図書館だより

新着本や、図書館からのお知らせを掲載します。

●開館時間 → 午前9時30分～午後7時 ●問合せ → ☎32・0562
(土・日曜日、休日は午後5時まで)

6月のカレンダー
…休館日

日	月	火	水	木	金	土
	1	2	3	4	5	6
7	8	9	10	11	12	13
14	15	16	17	18	19	20
21	22	23	24	25	26	27
28	29	30				

New Books

新しく入った本

●明日がちょっと幸せになるお地蔵さまのことば (吉田さらさ)

「変わらないのが一番のご利益」「隣にある幸せに気づく」「夢は持たなきゃ叶わない」日本各地のお地蔵さまの写真とともに、幸せを運ぶお地蔵さまのことばを紹介します。

●育てておいしいヘルシー植物 (NHK出版)

漢方でもおなじみの植物から、食べて元気になる野菜、香りを楽しむ和のハーブ、体に効くフルーツまで、ヘルシー植物の栽培方法をていねいに解説します。

●医者になりたい (島田和子)

日本初の公許女医第一号・荻野吟子、東京女子医科大学の創立者・吉岡弥生…。「女に学問はいらない」と言われた時代、強い意志とバイタリティ

で夢をかなえた女性たちの生きかたを描く。

●あそぼーう (入江千春)

「あそぼーう！」あ、みんなきたばい！今日はなんしてあそぶ？土から生まれた素焼きの博多っ子が、あやとり、お手玉、紙ひこうき、にらめっこなど、伝承遊びを紹介します。

●ぼくのジィちゃん (くすのきしげのり)

運動会の応援に、田舎からやってきたジィちゃん。" テーシャツのすそをズボンに入れて、いつもにこにこ笑ってるだけのジィちゃんは、なんだかカッコ悪い。でも、ジィちゃんには、ぼくが知らない、すごい秘密があったんだ…。

●おみくじ (きたあいり)

「親分、こんどの人間は、お賽銭をケチりました！」「なに!? よし、大凶、おまえが行け！」おみくじの箱の中がこんなことになっていたなんて！おみくじの“棒”たちのゆかいなお話。

Events

イベント情報

●映画会

〔日時〕7月4日(土)午後2時～2時28分「レオ・レオニー5つの名作集 スイミー 他」

●おはなし会

〔日時〕6月20日(土) 午後3時～(約30分) ※毎月第3土曜日の午後3時から

●赤ちゃんのためのおはなし会

〔日時〕7月2日(木) 午前11時～(約60分) 毎月第1曜日の午前11時から



MDLでの授業風景

平成26年度フカキ夢・ひとづくり海外派遣研修報告

セブ島で英語を学びました！

16～20歳までの男女13人の研修参加者が、3月15～22日の8日間、フィリピンのセブ島にある全寮制の語学学校に滞在し、英語力を磨きました。

市では、国際化時代にふさわしい広い視野と感覚を持った人材を育成するため、「深喜人材育成基金」を活用し、青少年の海外派遣研修を行っています。

研修校 MDL は全寮制で、先生や各国の生徒たちとのコミュニケーションは24時間、すべて英語です。

研修のスタートは、文法やスピーキングなどのレベルテスト。このレベルテストによって自分に合ったクラスに振り分けられ、マンツーマンやグループレッスンなど、授業は一日約9時間におよびました。授業終了後は、校内で他国からの研修生らと英語でコミュニケーションを楽しむなど、それぞれ充実した研修期間

を過ごしました。

「英語を積極的に話せるようになった。店や海で学んだ英語を使い、通じた喜びが大きかった」「英語の発音が良くなった」「英語力やコミュニケーション能力などの勉強面の力が上達し、文化も知ることができてとても充実した日々を送れた」などの感想をもらいました。研修生による研修報告は市ホームページで公開中です。

なお、平成27年度についてはセブ島の語学研修に代わり、現在本市が国際認証の取得に向けて取り組んでいるセーフコミュニティ活動についての海外研修を予定しています。

問合せ 企画調整課（市役所4階）



小川 美祐 (19)
(池浦町)
Miyu OGAWA



参加者一覧 (年齢は研修参加時。申込受付順)



天野 北斗 (19)
(東雲町)
Hokuto AMANO



金城 未玖 (16)
(曾根町)
Miku KANESHIRO



立花 咲喜 (17)
(板原町)
Saki TACHIBANA



西辻 帆波 (19)
(豊中町)
Honami NISHITSUJI



渡邊 未歩 (18)
(助松町)
Mino WATANABE



高岡 舞 (16)
(東助松町)
Mai TAKAOKA



佐藤 唯 (16)
(宮町)
Yui SATO



加藤 龍鳳 (18)
(池浦町)
Ryuho KATO



寺田 千夏 (17)
(豊中町)
Chinatsu TERADA



前田 陽菜 (16)
(末広町)
Hina MAEDA



児島 穂紅 (20)
(助松町)
Miku KOJIMA



得能 彩世 (19)
(池浦町)
Sayo TOKUNO

学びを地域に還元！クラブ紹介

「集い、学び、結び、次に届ける（学んだ知識、技術を地域などへ発信する）」を実践しているクラブを紹介します。

【クラブからのメッセージ】

キッズダンススマイリーでは、4歳児から小学6年生までの子どもたちが、年齢に関係なく楽しく活動しています。年に8～9回のステージで発表する機会があり、1つの作品を仕上げるために、みんなで一生懸命練習しています。

普段、あまり体験することないステージでのパフォーマンスは、子どもたちに達成感を与え、諦めず練習を続けた自信を持たせるとともに、その経験は今後の成長につながっています。

地域に還元できること イベントや施設などでのダンスパフォーマンス

地域貢献活動 市内外のイベントなどへ参加（弥生学習館ふれあいまつり、金魚すくい大会、アルザ自治連合会フェスティバル、桜まつりなど）

新規依頼受付 北公民館（☎23・0505）へ（ただし、会場などの要件あり）

【クラブの概要】

〔活動日〕毎週水曜日 午後3時30分～5時 〔場所〕3階講堂 〔部員数〕23人 〔入部後必要なもの〕動きやすい服装・運動靴 〔部費〕月額2,000円



キッズダンススマイリーのパフォーマンス

まちの話題

Izumiotu Town Topics



泉大津で起こったさまざまなできごとやイベントを、写真とともにお届けします。



伊藤市長が泉大津市の施策を語る

桃山大学との連携講座を開催



5月14日、包括連携協定を締結している桃山学院大学との連携講座「ヒツジのまちのイメ〜ジー 泉大津を体感する」の第1回目（全6回開催）が、同大学のキャンパス内で開催されました。今回は特別講座として、伊藤市長が「毛布の町として栄えた泉大津市の、新たな挑戦と未来」をテーマに語りました。聴講者の中には、ぜひ泉大津市に住みたいという感想もあり、好評を得た講座となりました。講座については、桃山学院大学エクステンションセンター（☎54・3131）へ。



弥生時代を体験できた一日に

5月5日、池上曽根弥生学習館でふれあいまつりが開催されました。

当日は雲一つない晴天となり、ステージでは条東幼稚園の園児たちが元気よく踊りを披露してくれました。また、フリーマーケットや模擬店が出店された広場は大勢の人で大にぎわい。弥生土器の復元体験ができる立体パズルや勾玉づくりなどのブースもあり、子どもたちが夢中で取り組んでいました。おづみんのイラストをプリントしたラッピングカーも会場に花を添え、訪れた人たちはこどもの日を満喫していました。



コラムのページ columns stand

考えよう・人権

人間が人間らしく生きるために、すべての人が等しく持っている権利、「人権」について考えるコラムです。



家族のためのワークライフバランス

最

近は休日にショッピングモールや公園でお父さんたちの姿をよく見かけるようになりました。楽しそうに子どもと遊んでいた。ベビーカーを押す姿や抱っこベルトで赤ちゃんを抱いているお父さんも本当によく見かけます。

私たちの父親世代（団塊世代です）は、全くといっていい程、子育てに参加していいように感じます。事実、私も父親と遊んだ記憶がほとんどなく、今考えると友達の父親との交流もほとんどなかったように思います。日本の高度経済成長時代を真っ向から背負っていた世代であり、とても家庭を振り返る余裕もなかったのかなとわが父を見ながら思っているところです。その当時、我が家は核家族

であり、家の中に祖父母や親戚兄弟がいるわけではなかったのですが、典型的な団地族だったこともあり、母親が団地の階段の前で「本当に」毎日近所のどこかのおばちゃんや「本当に」長時間立ち話をしているなど、なんとなくではありますが、近所のつながりも密になっていました。また、そのことが自然と周りにも見守っていたのかな、父親が子どもに直接関わらなくても、肩代わりしてくれる人々がいろいろいたのかなと感じています。

では、現在ではどうでしょう。核家族化が進展し、共働きや、夫婦とも長時間労働を強いられている家庭も多いのではないかと思います。さらに、親や親戚が近くにいない状況でない場合には、とても夫婦だけの努力で子育てのすべてを担えるはずはありません。最近では、ワークライフバランスを重視する職場が増加していることもあり、お父さんが子育てに積極的に参加する家庭がグッと増えてきています。折しも、国家公務員の夏の出退勤時間を1〜2時間早める「サマータイム」を導入し、併せて民間への協力も呼びかけていくとの新聞記事を目にしました。

子どもたちと一緒に朝食を食べ出勤し、子どもたちが起きている時間に帰宅し、一緒に夕食を食べ、一緒に遊んであげる。そんなお父さんやお母さんの子どもたちと遊ぶ姿が「平日の公園」で見ることができるよう、そこまで来ているのかもしれない。

健康アップ大作戦！

コラム 知ってトクする 元気になる

旬の野菜を美味しく！ ～梅～

梅は、クエン酸やリンゴ酸などの有機酸が豊富に含まれています。有機酸は、胃腸の働きを活発にして、食欲を増進し、便秘や肌荒れを予防します。クエン酸は、乳酸などの疲労物質がたまるのを防ぎ、疲労回復に役立ちます。粒がそろい、傷や虫食いがなく、梅干しなら黄色く熟したものを、梅酒なら青くかためものを選びましょう。梅は、アミグダリンが含まれており、生で食べると中毒をおこすおそれがあります。梅干しや梅酒などに加工し、工夫して摂りましょう。

■梅シロップ作りにチャレンジ！
時間はかかりますが、旬を味わってみませんか。今回は、梅シロップ作りに挑戦してみましよう。ソーダ割り、水割り、かき氷のシロップなどにして、疲れた体を癒しましょう！
■レシピ

材料…青梅…1kg、砂糖…1kg
準備するもの…保存瓶（果実酒用の4ℓ容量）
作り方 ①梅は洗い、竹串でへたを取り、清潔なふきんで水けをふく。 ②熱湯消毒した容器に梅と砂糖の1/4量（250g）を交互に入れ、ふたをする。涼しく、暗い場所におき、翌日から毎日2回、清潔な手でかき混ぜて瓶の底の砂糖を溶かす。 ③3日後、5日後、6日後に、残りの砂糖250gずつ加え、混ぜる。 ④10日ほどして完全に砂糖が溶けたら、梅を取り出し、シロップは紙タオルなどでこし、鍋でごく静かな煮立ちを保って15分間弱火にかける。 ⑤粗熱がとれたら、消毒済みの瓶にいれ、冷めたら冷蔵庫に。 ※梅シロップの飲み頃は、「つくってすぐから一年間」です。年に一度は健康診査を受け、体の声を聴き健康管理を心がけましょう。
問合 保険年金課（市役所1階5番窓口）



笑「長谷川義史絵本ライブ」を開催 笑いあり涙あり、心が温まる素敵なライブ

5月3日、泉大津市文化フォーラム「長谷川義史絵本ライブ」を開催しました。500人の定員を超えるほどの大盛況で、超満員の会場では、スクリーンに映し出された絵本の読み語りや、絵を描きながら行う即興紙芝居などに、温かい笑い声が絶えませんでした。おもしろくて、温かみのある長谷川ワールドに子どもから大人までが引き込まれ、あっという間の1時間半。とても素敵なライブでした。



看 泉大津市「看護の日」のイベント開催 護の心、ケアの心、助け合いの心を大切に

5月15日、市立病院では「看護の日」にちなんで、看護を市民の皆さんに深く知ってもらうためのイベントを開催しました。会場となったいずみおおつCITYアトリウムでは、看護師が血管年齢や身長・体重、血圧、体脂肪などを実際に測定してくれる健康チェックや、医療相談をはじめ、お薬相談、栄養相談、母乳・育児相談などの各種相談を無料で行い、多くの参加者でにぎわいました。

同時に看護の日に合わせて募集した川柳応募作品の各賞の発表も行い、受賞者には表彰状と記念品が贈られました。



市 東雲公園の松葉菊が満開 民が育てた憩いの花壇

東雲公園ではサツキツツジなどの花々が見ごろを迎えます。この時期は、円形花壇の花々や園路沿いの松葉菊が綺麗な花を咲かせています。これらの花々は「東雲公園笑働の会」がボランティアで植栽したもので、季節によって花の種類も変わります。お近くにお越しの際は、ぜひご覧ください。



井 JICA青年海外協力隊隊員が市長を表敬訪問 上隊員がカンボジアでの活動を報告

JICA（独立行政法人 国際協力機構）の青年海外協力隊としてカンボジアに派遣されていた井上佳名子隊員（旭町）が任期を終えて3月に帰国され、5月1日に市長を訪問しました。井上隊員は、カンボジアの中学校における生徒会活動の活性化を目的とした運動会の開催にご尽力されるなど、青少年活動の発展に大いに貢献され、その成果を市長に報告されました。また、赴任中の昨年12月には、カンボジアから泉大津市役所へ、インターネット中継により現地の情報や隊員の活動を報告していただきました。



2 よみうりテレビ「ピーチCAFE」取材 週連続でテレビで紹介されます

本市がよみうりテレビの「ピーチCAFE」という番組で取材を受けました。毎週土曜深夜1時58分から放送の情報バラエティ番組で、メインMCを本市出身のフリーアナウンサー、川田裕美さんが務めていることが縁で実現となりました。泉大津駅前ですべての街頭インタビューをしたり、おづみやだんじり、グルメスポットなどを取材。盛りだくさんの内容で、2週連続の放送を予定しています。放送予定日は6月6日と13日。皆さんぜひご覧ください。



高 上市地車会51人が認知症サポーターに 齢者にやさしいまちへ！！

4月18日、上市地車会を対象に認知症サポーター養成講座を開催しました。認知症サポーターとは、認知症について正しく理解し、偏見を持たず、認知症の人や家族に対して温かく見守る応援者です。市ではこれまでに約2,600人の認知症サポーターが誕生しています。

昨年度は市内で約200人のだんじり関係者が講座を受講しており、市では、今年度も地域ぐるみで「高齢者にやさしいまち、みんなで高齢者を見守るまち」づくりのため、このような取組を広げていきたいと考えています。



新 かみじょう認定こども園が開園しました!! しい園歌とともに笑顔でスタート

2園目の幼保連携型認定こども園となる「かみじょう認定こども園」（新谷孝美園長）の開園式が行われました。式には伊藤市長や富田教育長をはじめ、各関係者が駆け付け、幼保連携型の施設として認可を受け、新たなスタートを切った同園のさらなる発展と園児たちの健やかな成長に期待を寄せました。

開園式では、上條幼稚園、上条保育所に所属する園児たちが一緒に舞台上に立ち、大阪フィルハーモニー交響楽団に所属している、ヴィオラ奏者の川元(かわもと)靖子(のぶこ)さんに作詞作曲いただいた「かみじょう認定こども園」の園歌をはじめ、かわいい歌声が披露されました。

スポーツ

エンジョイ！

スポーツに関する募集やイベントなどのお知らせです。

(問合) 総合体育館 ☎ 33・1200

ライフキッズスポーツ クラブ参加者募集

日時 6月20日、27日、7月4日、11日、18日、25日(いずれも土曜日、全6回) 午前10時30分～11時30分

場所 勤労青少年ホーム

参加対象 未就園児(2～3歳)親子

募集人数 18組(応募多数の場合は抽選)

受講料 全6回で600円

申込・問合 往復はがきにライフキッズスポーツと明記のうえ、①郵便番号、②住所、③受講者氏名(親子ともに)、④ふりがな、⑤性別、⑥子どもの年齢、⑦電話番号を記入して6月10日必着で〒595-0006 東助松町 2-5-29 NPO法人音楽サポートネット音結(おとゆい) 本田 ますみ ☎090・1671・0562)へ

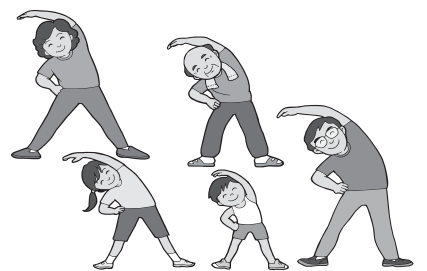

3day教室【2期】 受講者募集！！

日常生活の中で運動不足と感じる人、お仕事などで体を動かす機会の少ない人、ダンスに興味のある人、集まれ！！(パパ・ママ、初心者大歓迎)

3日間、いろいろなエクササイズでリフレッシュしませんか？

①7月1日(水)…初心者エアロビクス
②8日(水)…ボディエクササイズなど
③15日(水)…フラダンス

時間 午後7時～8時30分

場所 総合体育館

対象 市内在住・在勤・在学の18歳以上の男女(高校生を除く)

定員 30人(先着順)

受講料 600円(全3回)

申込 6月11日(休)から28日(日)まで総合体育館窓口にて受付

なお、定員になりしだい締め切りしますので、受講料をご持参のうえお申し込みください。6月15日、22日は休館日になりますのでご注意ください。



6月13日・27日は 総合体育館 無料開放！

総合体育館では、土曜日の午前中に小中学生とその保護者を対象に無料開放を行っています。

家族でお友だち同士で体を動かして心地よい汗をかきませんか？

卓球やバドミントンなどができます。なお、道具の貸出しはありませんのでお持ちください。

今月の無料開放日は、6月13日(出)・6月27日(出) 午前9時～正午

運動できる服装と上ぐつをお持ちください。

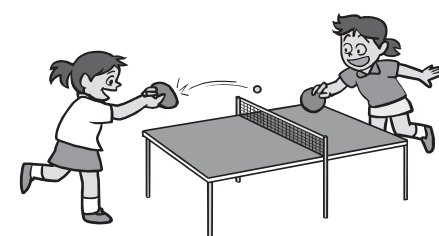

トレーニング室 利用講習会(7月分)

「美しく痩せたい」「体力をつけたい」「健康的になりたい」と考えている人は体育館のトレーニング室でインナーマッスを鍛えてみませんか。

インナーマッスを鍛える運動は、体の深い部分を鍛えることであり身体の維持やダイエット向きのトレーニングといえます。筋肉を増やし、代謝を上げ、汗をかくて美しく鍛えましょう。(女性専用のトレーニングマットや利用しやすいマシンをそろえています！) さっそく今から始めましょう。体育館でトレーニングを！

トレーニング室を利用するには講習会を受講することが必要です。総合体育館では、次の日程で講習会を開きます。

利用講習会 7月分日程表			
日		時	
1日(水)	午後3時～	4日(土)	午前10時～
10日(金)	午後7時～	14日(火)	午後3時～
16日(水)	午後7時～	19日(金)	午前10時～
23日(水)	午前10時～	28日(火)	午後7時～

定員 6人

対象 15歳以上の人(中学生は不可・高校生は申込時に年齢を証明できるものを提示)

講習日の持物 250円(許可証を発行)・縦3cm×横2cmの顔写真・上靴・運動のできる服装

申込 7月分の申し込み6月21日(日) 午前10時から総合体育館へ

なお、6月分も空きがあります。随時申し込みできます。

健康のページ

[問合] 保健センター ☎ 33・8181

20～39歳の女性が対象 39(サンキュー)健診

日時 6月21日(日) 午後～

場所 保健センター

対象 昭和51年4月1日～平成8年3月31日生まれの市民

内容 健康診査、子宮がん検診(頸部のみ)、骨の健康チェック(骨密度測定)

料金 500円 **持物** 医療保険証

申込 保健センター電話または窓口にて予約受付中

健康教室「高血圧予防」

衛生委員会と共催で健康に関する教室を開催します。

日時 6月19日(金) 午後7時30分～(受付は午後7時15分～)

場所 松之浜長寿園

内容 高血圧の予防について～無理なくおいしく減塩生活～

わくわく農業体験 「地域農業サポーター」募集

市が開催する農業体験事業において、子どもたちへの農業サポーターとして

ボランティアでお手伝いいただける人を募集します。ご協力いただける人には、農地の1区画を無償で提供します。

内容 ▷作物の植え付けから収穫までの作業(指定された区画の収穫までの作業を含む)▷植え付け後、参加者への間引きや追肥などの簡単な農業サポート(講習会は2回実施予定)

場所 池浦町4丁目農地

作物 大根などの野菜

条件 ▷18歳以上で現地まで自分で来られる人▷農業経験者または家庭菜園などで栽培活動に関する知識を持つ人▷植え付け(9月)、農業講習会(10・11月)、収穫(12月)に参加でき、参加者に簡単なサポートができる人

募集人数 3～5人程度

申込 6月30日(火)までに保健センターへ

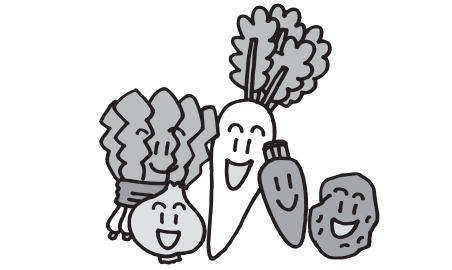

健康診査(無料)

日時 ①6月21日(日) 午前9時～11時30分 ②7月3日(金) 午前9時30分～11時30分

場所 ①保健センター ②北公民館

対象 昭和51年4月1日～平成12年3月31日生まれの市民

内容 問診・診察・身体測定・血圧測定・尿検査・血液検査(脂質、肝機能、血糖、腎機能、貧血など)

持物 医療保険証

申込 保健センター電話または窓口にて予約受付中

和泉保健所からのお知らせ

▷風しん抗体検査(要電話予約)
▷肝炎ウイルス検査(要電話予約)
▷エイズ・クラミジア検査と相談
▷こころの健康相談(要電話予約)
▷井戸水などの飲料水の水質検査(予約制・有料)
▷住居衛生相談
▷CD・DVDなどの貸し出し(健康づくりなど)

連載 つなごう健康と食育

妊娠・出産期－乳幼児期－学童・思春期－青年期－壮年期－高齢期

市では、平成27年度から、「第2次健康泉大津21計画・泉大津市食育推進計画」を策定し、市民すべてが共に支え合い健康で豊かな生活を送れるようライフステージに沿った健康づくりと食育を推進します。

VOL.3「乳幼児期について」乳幼児期の特徴と現状

この時期は、家族や周囲の生活習慣や食習慣の影響を受けやすく、子どもにとっては生活習慣が確立される大切な時期です。また、見る、触る、味わうなどの五感を育て、体験を通して食への関心や食べようとする力を育む時期です。平成26年度のアンケート結果では、起床時間が8時を過ぎる子どもは1歳児で13%、3歳児で7%おり、動画などメディアを2時間以上見せている家庭も4割近くありました。また年齢とともに好き嫌いが増えはじめ、約1割の子どもにひどい偏食がみられます。

チェックしてみよう！ 乳幼児期に心がけること

- | | |
|----|--|
| 健康 | <input type="checkbox"/> 親子で早寝、早起きをこころがけよう |
| | <input type="checkbox"/> 授乳中・食事中はテレビを消そう |
| | <input type="checkbox"/> 子どものいる部屋では禁煙しよう |
| | <input type="checkbox"/> 寝る前の仕上げ磨きを毎日しよう |
| | <input type="checkbox"/> 子どもの事故予防に取り組もう |
| 食 | <input type="checkbox"/> 親子で食べることの楽しさを感じよう |
| | <input type="checkbox"/> 食への体験活動をたくさんしよう |
| | <input type="checkbox"/> 十分に遊び、食事を規則的にとろう |
- ☐ 食事のあいさつの習慣をつけよう

保健センターでは、健康に関する相談や育児相談、保健指導を行っています。お気軽にお問い合わせください。

問合 第2次健康泉大津21計画推進委員会・泉大津市食育推進委員会(保健センター ☎33・8181)

情報かわら版



イベントや各種講座
などのご案内です。

市の動き

- 総人口 75,989人 (+42人)
- 女 39,505人 (+20人)
- 男 36,484人 (+22人)
- 世帯数 33,582世帯(+63世帯)
- 面積 13.41km² (±0km²)

※H27年5月1日現在。
()は前月比



ふるさと納税の産品を リニューアル

ふるさと納税制度が、寄附控除額の拡大やワンストップ特例制度※が導入されたことにより、今まで以上に寄附していただきやすくなりました。これにあわせて、ふるさと産品のグレードアップ、リニューアルを行い、これまでのAコース(寄附金額1万円以上5万円未満)、Bコース(寄附金額5万円以上10万円未満)、Cコース(寄附金額10万円以上)が加わりました。詳しくは市HPと総務省のポータルサイトをご覧ください。

市では、市内在住で平成26年5月4日から平成27年5月3日までに、叙勲・褒章・各大臣表彰・大阪府知事表彰(知事表彰は5月3日に限ります)を受章された人(団体)に、市役所内で記念写真の撮影と記念品の贈呈式を予定しています。



アートブランケット

各大臣表彰受章の皆さん 市へお申し出を

外国人登録証明書が特別永住者証明書とみなされる期間が平成27年7月8日までの人で、切り替え手続きがまだお済みでない人は、有効期限をご確認いただき早めにお手続きをお済ませください。また、すべての永住者の人について、平成27年7月8日までに在留カードへの切り替えが必要ですので、入国管理局でお手続きをお願いします。

特別永住者、永住者の皆さん 切り替え手続きを

問合 秘書広報課(市役所4階)

可燃ごみを減らそう！今回のテーマは「雑がみ」

平成26年度の家庭から出る可燃ごみの量(速報値)は、1万1,681tでした。前年度(平成25年度)は1万1,769tで比較すると0.7%の減量となりましたが、ごみの減量効果は鈍化傾向にあります。しかし、まだまだ、ごみは減量できます。

市では、年に4回家庭から出る可燃ごみを検査しており、平成26年度の結果(速報値)では、「紙類」が38.09%と約4割を占めていました。

これまでも広報紙などでお知らせしていますが、まだまだ燃えるごみの中に資源となる紙類が多く含まれています。

ティッシュペーパーの箱やお菓子の箱、トイレトペーパーやラップの芯、プリントや封筒類など、名刺サイズ以上のものは分別して頂きますようお願いいたします。

※ティッシュの箱のビニール部分や、封筒の窓付きのセロハン部分は可燃ごみになります。

雑がみ類は「資源ごみの日」または、「有価物集団回収」に参加されている方は地域の有価物集団回収の日にお出しください。

有価物集団回収新規登録団体募集！！

※有価物集団回収とは・・・自治会や子ども会等のグループで回収の場所・日時をあらかじめ決めておき、家庭から出る資源ごみを再生資源業者に引き渡すリサイクル活動で、回収量に応じて市から助成金が支給されます。詳しくは環境課までお問合せください。



市民生活応援窓口

4月から生活困窮者自立支援制度が始まったことにもない、市役所1階ロビーに市民生活応援窓口を開設しました。この窓口は、皆さんの生活や就労を応援するところで、相談は無料となっています。

支援員がお話をうかがい、どのような支援が必要か一緒に考えて、問題解決に向けてお手伝いを行いますので、生活に困りの人・悩みを抱えている人は、まずは気軽に相談ください。

問合 生活福祉課市民生活応援窓口(市役所1階ロビー 33・9254)

福祉タフシー利用券の 手続きはお済みですか

在宅で、身体障がい者手帳1・2級、および視覚障がい・下肢障がい・体幹機能障がい・脳原性移動障がい・運動機能障がい・四肢障がい・じん臓機能障がいを有する身体障がい者手帳3・4級、または療育手帳A・B1をお持ちの人に、タフシー料金の一部初乗り料金を助成する平成27年度福祉タフシー利用券を3月末から交付しています。

国民年金からのお知らせ

所得が少ないときや失業等により保険料を納めることができない場合には、本人の申請によって保険料の納付が免除される制度があります。

①免除(全額免除・一部免除)申請

本人、配偶者、世帯主それぞれの前年所得が一定額以下の場合や、失業等の事由がある場合に、保険料が全額免除または一部免除となります。

②若年者納付猶予申請

30歳未満の方で、本人、配偶者それぞれの前年所得が一定額以下の場合に、納付が猶予されます。

③学生納付特例申請

学生の方で本人の前年所得が一定額以下の場合に、納付が猶予されます。

※付加年金または国民年金基金に加入中の場合、免除等が承認されると脱退となります。

■過去2年まで遡って免除申請

特定健康診査のお知らせ

40歳～74歳の市国民健康保険加入者の皆さんへ 健診は無料！市からお送りした受診券水色が届きましたか？ 次のとおり保健センターで集団健診を開催しますので、ぜひこの機会に特定健診を受けましょう。集団健診は予約不要ですので、直接会場にお越しください。

なお駐車場に限りがありますので、自転車や徒歩でお越しください。また、集団健診以外に、医療機関で受診できる個別健診も実施しています。

対象 40歳～74歳75歳誕生日前日～昭和51年3月31日生まれまでの泉大津市国保加入者

健診 集団健診

体力測定会

最近つまづくことが増えた、階段の昇り降りが大変になったなど、身体の変化を感じることはありませんか。身体の若返りは自分の体力を知ることから始まります。

体力測定会で自分の体力を測ってみましょう。筋力やバランス、柔軟性などの身体の機能のチェック、舌の動きや飲み込みなどお口の機能チェックを行います。後日行う結果説明会では理学療法士や歯科衛生士による結果説明や個別相談を行います。

内容・日時 体力測定会 6月23日(火) 午後1時～4時

「全国金魚すくい選手権大会泉大津予選大会 開催中止のお知らせ」平成23年度から、「特産品コラボ事業」の一環として実施してきましたが、「全国金魚すくい選手権大会泉大津予選大会」ですが、事業の見直しのため今年度から実施しないことになりました。過去参加していた数多くの皆さんと、今年度も心待ちにしてくださっていた皆さんに、お礼とお詫びを申し上げます。

問合 地域経済課(テクスピア大阪1階 ☎51・7651)

9時～午後4時
場所 北公民館 講堂 (車で来場はご遠慮ください)
対象 運動習慣のない65歳以上の市民(1週間に1回以上の運動習慣がある人、介護認定を受けている人、定期的に体力測定を受けている人は対象外)
定員 予約制 50名
持物 上靴、タオル、飲み物(動きやすい服装でお越しください)
申込・問合 6月10日(水)より電話または直接、高齢介護課 介護予防係(市役所1階6番窓口 ☎33・1131(代表))

第7回にんじんサロン
まつり開催

にんじんサロンでは、男女共同参画の学習の成果発表や地域との交流を図るため、第7回にんじんサロンまつりを開催します。どなたでもお気軽にお越しください。

日時 6月28日(日)午後1時～4時

場所 にんじんサロン(市民会館西側1階)

ゲスト ヴォーカリスト 摩耶あきら

内容 講座や登録グループの作品展示コーナーとステージでの発表、ピンクリボン大阪協力による乳がんしこり体験(協力：ピンクリボン大阪)

就職差別撤廃月間

就職の面接で、本人や家族の出身地や職業、思想などについて質問することは、本人に責任のない事項や本来自由であるべき事項で応募者を判断することになり、就職差別につながるおそれがあります。大阪府では、

就職差別撤廃・男女雇用機会均等月間記念講演

「あらゆる差別を発生させない職場づくり」

日時 6月25日(木) 午後2時～

会場 大阪府商工労働部雇用推進室(☎06・6941・0351)

問合せ 大阪府商工労働部雇用推進室(☎06・6941・0351)

日時 6月16日(火) 午後1時～3時

場所 市役所1階市民相談室

問合せ 秘書広報課(市役所4階)

6月16日(火)
行政書士による無料相談会

大阪府行政書士会堺支部では、遺言や相続、内容証明や各種契約書の作成、帰化申請、建設・産業廃棄などの営業許可、会社設立などについての相談会を次のとおり開催します。

日時 6月16日(火) 午後1時～3時

場所 市役所1階市民相談室

問合せ 秘書広報課(市役所4階)

6月を「就職差別撤廃月間」と定め、啓発事業に取り組んでいます。就職の機会均等を保障することの大切さについて皆さんのご理解をお願いします。

就職差別110番

採用面接時などの差別について、相談、関係機関の紹介などを行います。☎06・6210・9518(6月17日(水)～19日(金) 10時～18時)▼メール

losei.g04@box.pref.osaka.jp(メールでの相談受付は6月中随時)

問合せ 大阪府商工労働部雇用推進室(☎06・6941・0351)

日時 6月25日(木) 午後2時～

会場 大阪府商工労働部雇用推進室(☎06・6941・0351)

人権街頭啓発

差別のない、明るい街に

市では、5月1日、人権の大切さを理解してもらおうと、泉大津駅など市内3か所で人権街頭啓発を行いました。

これは、5月1日から7日の「憲法週間」にちなみ行ったもので、当日は市職員をはじめ、人権擁護委員、人権啓発推進協議会の役員などが参加し、通勤・通学する市民に傷テープを配布し人権の大切さを訴えました。

また、今回配布した傷テープには、市が安全・安心なまちづくりを目指して取り組んでいるセーフコミュニティ活動の周知を図るためのシールを貼り、同時に啓発を行いました

(市役所からのお知らせ)の続き)

市税の「コンビ」納付

コンビ

市から送付している固定資産税・都市計画税、軽自動車税、及び市・府民税(普通徴収・6月中旬発送予定)の納税通知書(納付書)、督促状は、コンビ二エンスストアでの納付ができます。土・日曜日、夜間も納付が可能です。納付書は納期ごとに1枚の単票となっていますので、記載されている期別と納期限を確認のうえ納付してください。

ただし、1枚の納付書につき納付金額が30万円以内でバーコードが印刷されている納付書に限りです。

問合せ 税務課納税係(市役所1階7番窓口)

平成27年度における
教科書展示会のお知らせ

平成28年度以降に使用する中学校教科書の展示会を次のとおり開催します。

日時 6月8日(月)～7月10日(金) 9時～17時(土日を除く)

場所 教育支援センター内教科書センター

問合せ 教育支援センター(☎31・4460)

6月は環境月間
環境展を実施します

ごみの減量や環境問題に関するパネルなどを展示する「環境展」を次のとおり実施します。

期間 6月15日(月)～19日(金)

場所 市役所1階ロビー

開催時間 8時45分～17時15分まで、最終日のみ15時終了

問合せ 環境課(市役所2階21番窓口)

光化学スモッグに
気を付けよう

市では光化学スモッグが発生したときは、小中学校を含む市内の公共施設などに光化学スモッグ発令状況を掲示して周知を図っています。光化学スモッグが発生したときは次の対策を行ってください。

▽できるだけ外出を控える

▽自動車の使用を控える

▽目やのどに刺激を感じたら洗眼やうがいをする

光化学スモッグの発令状況などは府のホームページで確認することができま

す。URL: <http://tai.ki.kankyo.pref.osaka.jp/taikkan.shi/#nog>

問合せ 環境課・府環境保全課環境監視グループ(☎06・6972・7632)

特別警報を実施しています！

気象庁では、重大な災害の危険性が著しく大きい場合、最大限の警戒を呼びかけるために「特別警報」を発表しています。特別警報が発表された場合、お住まいの地域は激しい豪雨や暴風、大津波など数十年に1度しかないような非常に危険な状況にあります。特別警報が発表されたら、ただちに命を守るための行動をとってください。特別警報の詳細は気象庁ホームページでご確認ください。

泉大津市の特別警報・警報・注意報の詳細な内容

携帯電話からは、

○国土交通省防災情報提供センター携帯電話サイトの泉大津市の気象警報・注意報

○おおさか防災ネット携帯電話サイトの大阪府の気象警報・注意報(大阪府と府内市町村が共同運営)

パソコンからは、

○気象庁ホームページ 泉大津市の気象警報・注意報

でご確認ください。

テレビのデータ放送でも市町村ごとの気象警報・注意報の



「特別警報」イメージ図

「広報いずみおおつ」広告募集(有料)

「広報いずみおおつ」では、毎月広告を掲載しています。これは、市内産業の振興を図り、良質な商品やサービスなどに関する情報を提供するために行うものです。皆さんのご理解とご協力をお願いします。掲載を希望される事業者は、下記広告代理店までお問い合わせください。

○広告サイズ…幅183mm×高さ49mm(1色刷り)
○広告掲載料…下記広告代理店へお問い合わせください。
※広告掲載基準により取り扱いができないものがあります。

申込・問合せ 合同会社IM総合企画 ☎072・242・7997 FAX 072・296・7375

住民基本台帳の閲覧状況

平成26年度の住民基本台帳の閲覧は7件でした。**問合せ** 市民課(市役所1階4番窓口)

住民基本台帳法第11条第3項及び第11条の2第12項、住民基本台帳の一部の写しの閲覧及び住民票の写し等の交付に関する省令第3条の規定に基づき、下記のとおり公表します。

閲覧者	閲覧事由	閲覧年月日	閲覧に係る住民の範囲
防衛省 自衛隊大阪地方協力本部 阪南地区隊岸和田地域事務所	自衛官等の募集に伴う広報	27/1/20～22、27、28	平成9年4月2日～平成10年4月1日に生まれた者(市内全域)
毎日新聞社 代表取締役社長 朝比奈 豊	世論調査の調査対象者を無作為抽出するため。 委託者：なし	26/6/4	我孫子1丁目 平成10年9月30日以前生まれの男女12件
一般社団法人 中央調査社 会長 西澤 豊	「環境問題に関する世論調査」の実施のための対象者抽出 委託者：内閣府大臣官房政府広報室	26/7/8	我孫子2丁目、楠町東 満20歳以上の日本人の男女16件
株式会社インテグリサーチ 代表取締役社長 井上 孝志	家庭からの二酸化炭素排出量の推計に係る実態調査全国試験調査対象者抽出のため。委託者：環境省地球環境局総務課低炭素社会推進室	26/8/5	森町1丁目、2丁目 昭和元年4月2日～平成6年4月1日生まれまでの男女66件
一般社団法人中央調査社 会長 西澤 豊	「高齢者の日常生活に関する意識調査(調査票タイトル：日常生活に関する意識調査)」実施のための対象者抽出。委託者：内閣府政策統括官(共生社会政策担当) 付 高齢社会対策担当	26/10/30	河原町 60歳以上の日本人の男女20件
一般社団法人 中央調査社 会長 西澤 豊	「自衛隊・防衛問題に関する世論調査」の実施のための対象者抽出。 委託者：内閣府大臣官房政府広報室	26/12/9	東助松町4丁目 満20歳以上の日本人の男女15件
一般社団法人 新情報センター 事務局長 平谷 伸次	調査の対象者名簿作成のため 調査名：生活意識に関する調査 委託者：同志社大学	27/2/3	池浦町3丁目1～4番 満20歳以上の男女20件



青少年育成講座

ジュニアリーダーに登録しませんか！

泉大津市内の中学生・高校生のみなさん、ジュニアリーダーに登録してレクリエーションや野外学習などのボランティアに参加しませんか！

日程 ▽6月21日(日)午前10時～午後2時：カレーを作ろう！
▽7月5日(日)午後1時～3時：レクリエーション
▽7月19日(日)午後1時～3時：レクリエーションを考案しよう
▽8月上旬：友達スタディ（日高川町一泊二日）

（ただし、友達スタディはジュニアリーダーとしての参加となり、人数制限あり）

※友達スタディとは和歌山県日高川町との親善交流を目的に、日高川町に宿泊し自然の中で親睦を深めます。

場所 南公民館・日高川町
対象 市内在住・在学の中学生・高校生

「関西名所めぐり」

北公民館では、若い世代から高齢者まで幅広く地域活性化に向けた、ひとつぎあいや地域での活動の取り組みでのコミュニケーション作りを進めており、その一環として毎年近畿圏内を中心に各、名勝めぐりをし、地域の街並みなどを探索しに出かけます。

日時 ①7月3日(金) ②11月6日(金) ③3月予定

行き先 ①淡路島「奇跡の星の植物館・あわじ花さじき」

②有馬方面 ③行き先未定

交通手段 北公民館からバス

対象 市内在住・在勤の人・3回出席可能な方

登録費 4000円（3回分の料金）

参加費 無料（食事・入館料等は実費）

定員 30人

申込方法 往復ハガキに①住所②参加者氏名(フリガナ)③年齢④電話番号を記入し6月10日(火)必着。

〒595-0006 泉大津市東助松町4-8-4 泉大津市立北公民館「関西名所めぐり」係へ※往復はがきで一人1枚限り（返信用にも住所・氏名を記入）

問合せ 北公民館（☎23・0505 ㊟23・0566）

定員 先着20人

参加費 無料（友達スタディ参加者は参加費別途徴収）

申込・問合せ 6月7日(日)午前9時から本人または家族が直接南公民館（☎33・1764・㊟33・1300）へ。申し込み用紙は一人1枚配布します。定員に満たない場合のみ9日(火)から電話・FAXでも受け付けます。

国勢調査の調査員として働いてみませんか

今年10月に実施する国勢調査の調査員を募集しています。

国勢調査は、我が国の人口の状況を明らかにするために、5年に一度日本国内に住むすべての人・世帯を調査する大規模な調査です。

調査員には、各世帯を訪問し、調査票の記入依頼や回収といった国勢調査の中で基本的な部分を受け持つていただきます。

対象 原則20歳以上で、税務・警察・選挙関係に従事していない人で、秘密保持ができる人

仕事の内容（予定） ▽事務打合せ会への出席（8月下旬～9月上旬の間で2時間程度）
▽調査票の配布と回収（9月5日～10月23日）
▽調査書類の検査と提出

報酬 調査終了後、国の基準に

シルバー人材センターに登録して就業してみませんか

市内在住で原則的に60歳以上の健康で働く意欲のある人、シルバーに登録して就業してみませんか、毎月入会説明会を行っています。

日時 6月19日(金)13時30分から

場所 市立総合福祉センター3階第1会議室

問合せ シルバー人材センター（☎23・1007）



楽笑会（らくしやうかい）楽しく笑顔で健康づくり

椅子に座りながらの簡単な運動で頭も体もスッキリ！健康に役立つ情報もたっぷり！

65歳以上の市民であれば、どんなでも参加できます。お好きな場所にお越しください。

日程・場所 ▽6月12日(金)：豊中町公民館
▽6月16日(火)：旭長寿園
▽6月18日(木)：千原公民館
▽6月23日(火)：宇多長寿園
▽6月26日(金)：宮公民館
▽6月29日

基づき受け持ち件数等に応じて支給します。

申込 事前に電話で申込。簡単な面接をさせていただきます。

申込・問合せ 総務課情報システム担当（市役所4階）

臨時福祉給付金事業に伴う臨時職員の募集

臨時福祉給付金事業及び子育て世帯臨時特例給付金事業を実施するにあたり臨時職員を募集しています。

雇用期間 ①8月1日～9月30日 ②8月1日～10月31日

勤務日時 月曜日から金曜日の午前8時45分～午後5時15分

業務内容 給付金事務に伴う「申請受付」「端末入力作業」「電話応対」その他事務補助

資格 簡単なパソコン操作（特にエクセル入力）ができる人。

年齢 平成27年4月1日現在で60歳未満の人

採用人数 ①3名 ②4名

賃金 日額6670円

社会保険など ①の人：雇用保険のみのみ ②の人：雇用保険・健康保険・厚生年金

申込 6月26日(金)までに市役所2階、臨時給付金担当窓口（201会議室）へ履歴書を持参、あるいは、郵送26日必着）してください。なお、面接日程につ

（月）：要池住宅集会所
（火）：戎長寿園
（水）：松之浜長寿園
（木）：春日町自治会館

時間 午前10時～11時30分

（ただし、豊中町公民館、宮公民館、要池住宅集会所、松之浜長寿園は午後1時30分～3時）

問合せ 高齢介護課（市役所1階6番窓口）

手づくり講座（落款づくり）で自分磨き

日時 7月31日(金) 午後1時～3時

場所 にんじんサロン（男女共同参画交流サロン）

定員 申込先着24人

材料費 500円

講師 牛屋喜代子さん

持物 シャープペン、彫刻刀など彫るもの

申込・問合せ 6月16日(火)午前10時から代金を添えて、直接にんじんサロンへ（欠席の場合返金不可）

暮らしに役立つ

ペン習字（全5回）保育付

子育て世代から高齢者まできれいな字は誰しものあこがれ。きれいな「大人の文字」を基礎から学びましょう。暮らしの中で

いては、後日連絡します。

平和をイメージしたうちわ作品募集

市では広く市民の皆さんに「平和」について考えていただく機会として、市民の皆さんの平和への想いが込められたうちわ作品を展示する「平和メッセージ展」を7月に開催します。現在、この平和メッセージ展で展示するうちわ作品を募集中です。

募集作品 「平和への願い」をうちわに自由に表現してください。使用する画材、表現方法は自由です。

応募方法 人権市民協働課（市役所1階2番窓口）、南公民館、北公民館、図書館、勤労青少年ホームなどの公共施設に備え付けの応募用うちわに絵を描き、各施設へ提出（応募作品は、後日記念品とともに返却します。なお、入賞作品は平和パネル展においても展示されます）

締切 6月12日(金)まで

■平和メッセージ展期間 7月10日(金)～14日(火)（期間中は土・日曜日も開催。応募作品すべてを展示）

会場 いずみおおつCITYアルザ1階アトリウム

問合せ 人権市民協働課（市役所1階2番窓口）

役立つ住所・名前の書き方・暑中見舞い・お礼の手紙など。保育のサポート付きで子育て世代の人も参加してみませんか。

日時 7月3日・10日・17日・24日・7月31日（いずれも金曜日）午前10時～正午

場所 南公民館

対象 市内在住・在勤の人

定員 先着20人（2時保育は6か月～就学前の幼児 申込先着10人）

受講料 800円（教材費含む）

持ち物 2Bまたは3Bの鉛筆、日常使用のペン、赤鉛筆または赤ペン、ノート、便せんなど（コピー用紙可）

講師 勝野 玲子氏

申込・問合せ 6月12日(金)午前9時から受講料を添えて本人もしくは家族が直接南公民館（☎33・1764・㊟33・1300）へ。ただし、定員に満たない場合のみ13日(土)午前9時から電話・ファクスでも受け付けます。

なお、申込用紙は一人1枚配布します。申し込み後のキャンセル・欠席については返金できません。

「広報いずみおおつ」広告募集（有料）

「広報いずみおおつ」では、毎月広告を掲載しています。これは、市内産業の振興を図り、良質な商品やサービスなどに関する情報を提供するために行うものです。皆さんのご理解とご協力をお願いします。掲載を希望される事業者は、下記広告代理店までお問い合わせください。

○広告サイズ…幅 183mm × 高さ 49mm（1色刷り）
○広告掲載料…下記広告代理店へお問い合わせください。
※広告掲載基準により取り扱いができないものがあります。

申込・問合せ 合同会社 IM 総合企画 ☎072・242・7997 ㊟072・296・7375

ヒップホップダンス

中学校の必須科目となっているヒップホップダンス。とても人気があり、青少年育成にもつながり、リズム感を養いながら心と体が元気になるスポーツです。ぜひ、この機会に始めてみませんか。

日程 7月22日・29日・8月5日・19日・26日（水曜日）全5回（8月12日はお休み）

時間 午前10時～11時30分

場所 北公民館 3階 講堂

対象 市内小学1年生～6年生

受講料 500円（5回分）

講師 赤阪 百合香氏

定員 30人（先着順）

持ち物 水筒・上履き・動きやすい服装

申込 6月26日(金)午前9時から受講料を添えて、本人または家族が直接北公民館へ
※定員に満たない場合のみ27日(土)午前9時から受け付けます。
※申し込み後のキャンセル・欠席については返金できません。
詳しくは北公民館（☎23・0505 ㊟23・0566）

(学習・講座)の続き)

介護職員初任者研修・養成講座受講生募集

介護職員初任者研修(旧ヘルパー2級養成講習)を受講しませんか(受講料無料)

内容 介護業務に従事しようとする高年齢者を対象に、通学による講習会を開催します。介護職員初任者研修(ヘルパー2級修了証が授与されます)

受講対象者 原則60歳以上の人で、受講後に介護業務で就業を希望するもの(全日程出席可能な人)

募集期間 6月15日(月)～7月15日(木)

募集人数 15名 応募者多数の場合、シルバー登録会員を優先します。受講可否は、郵送により通知

講習期間 8月中旬～11月中旬ごろ予定 約36日間

講習場所 南海福祉事業会 南海福祉専門学校(高石市) 南海本線北助松駅徒歩5分

受講料 無料(但し、交通費等は自己負担)

申込方法 シルバー人材センターに備え付けのパンフレットの申込書を利用ください

問合せ 公益社団法人 泉大津市シルバー人材センター

安全なまち 泉大津を目指して!

市内の街頭犯罪発生状況

平成26年中の街頭犯罪の認知件数は692件で、ひったくりは、平成25年と比較して19件減少しました(街頭犯罪とは、ひったくり・路上強盗・オートバイ盗・車上ねらい・部品ねらい・自動車盗・自転車盗の7手口をいいます)。

ひったくり

平成26年中の市内のひったくり発生件数は7件(平成25年と同数。平成24年比58・5%減少) ↓被害者の約9割が女性で、60歳以上の被害が多く、また30歳未満も多く被害に遭っています。自転車車の前かごからの被害が依然として多発しています。

▽「ひったくり防止カバー」を活用しましょう!

▽カバンを車道と反対側に持ちましょう!

▽カバンを持つている側のスペースをなくしましょう!

車上ねらい・部品ねらい

平成26年中の市内の発生状況は200件(前年比19%減少) ↓短時間の駐車でも被害に遭うケースが多く、貴重品がなくても車の中のもの被害に遭う場合があります。

▽車内には何もない状態、「車内



商業動態統計調査

全国の商業を営む事業所の事業活動の動向を明らかにするため、「平成27年度商業動態統計調査」を実施します。この調査は、経済産業省が毎月実施する基幹統計です。調査対象事業所には、7月上旬頃から順次、知事が任命した統計調査員が訪問しますので、調査へのご理解をお願いします。

問合せ 大阪府総務部統計課 工業・動態グループ(☎06・6210・9209)

都市計画について 公聴会を開催します

府では、南部大阪都市計画区域の整備、開発および保全の方針の変更(府決定)の案を作成するにあたり公聴会を開催します(説明会ではありません)。案の概要は、6月8日(月)から6月22日(月)まで大阪府都市計画室計

をからつぽ」にしましょう!

▽警報装置やカーナビ・ナビ・ナンバープレートの盗難防止ネジを取り付けるなどの盗難防止対策をしましょう!

▽防犯灯・防犯カメラなど、防犯設備の整った駐車場に停めましょう!

自転車盗

平成26年中の市内の発生状況は397件(前年比1・5%減少) ↓自転車盗難の約半数が無施錠で被害に遭っています。20歳未満の被害が多くなっています。

▽わずかな時間での駐輪でも、必ず鍵をかけましょう!

▽防犯性能の高い鍵(シリンダー錠など)を取りつけましょう!

▽自転車車を路上に放置することはやめましょう!

▽ワイヤー錠による2重ロックなどの防犯対策をしましょう!

▽大切な財産を守るため、防犯登録をしましょう!

特殊詐欺

府内では、平成26年中に特殊詐欺が790件発生しています。 ↓特に架空請求詐欺が、平成26年中に236件(前年より120件増)発生し、そのうち60歳以上の被害者が約6割にのぼっています。

画推進課または市まちづくり政策課で閲覧が可能です。

日時 6月30日(水) 午後2時～

場所…大阪府庁別館7階 会議室

大阪府中央区大手前2丁目

申込方法 公述希望者は、公述

申出書(様式指定)を、傍聴希

望者は、はがき(電子メールも

可)に住所、氏名、電話番号を

記入の上、大阪府都市計画室計

画推進課(〒540-8570

住所記載不要)へ

締め切り…6月22日(月)(必着)

問合せ・申込…大阪府都市計画室

計画推進課(☎06・694

関 空 ニ ュ ー ス



■この夏、関西国際空港の国内線がますます充実!

例年好評をいただいている ANA の関西＝女満別線、旭川線への直行便が9月30日(水)まで運航しております。関西空港から雄大な台地が広がる北海道までひとつ飛びです。世界遺産の知床へは女満別空港、ラベンダー畑や田園風景の美しい美瑛、富良野へは旭川空港のご利用が便利です。また、今年はANAとして約9年ぶりに沖縄・宮古島への直行便も9月30日(水)まで運航しています。さらに、フジドリームエアラインズが、6月～7月にかけて関西空港に初のチャーター便の就航を決定、北海道の稚内と中標津へのチャーター便が設定されています。2015年夏は、ますます便利な関西国際空港の国内線をご利用ください。

■関西国際空港からの国際線のフライトがますます充実!

関西国際空港からの国際線のフライトが増え、ますます充実します!まず、中国東方航空(MU)が、4月17日(金)より関西＝長沙＝昆明線を新規就航しました。長沙は湖南省の省都であり、経済の中心都市として発展を遂げており、近年多くの日系企業が進出しております。また、昆明へは現在上海経由で1日1便を就航しており、この度の新規就航により、さらに利便性が向上いたします。さらに、5月28日(木)より、中国南方航空(CZ)が、関西＝貴陽線を週4便(5月28日(木)～6月1日(月)までは木・日のみ)で新規就航しました。貴陽は自然環境に恵まれた観光都市であり、多彩な少数民族の風情も魅力的です。2015年夏スケジュールではじめて、国際線就航便数が週1,000便を超え、ますます便利になった関西空港の国際線をぜひご利用ください。



「子どもの人権110番」強化週間

法務省人権擁護機関では、「子どもの人権110番」を設置し、子どもをめぐる人権問題の相談を受けるなど、子どもの人権問題の解消に努めています。

実施期間 6月22日(月)～6月28日(日)

受付時間 午前8時30分～午後7時

4・6781 メール sushin@box.pref.osaka.lg.jp

泉大津労働基準監督署からのお知らせ

危険見つけてみんなで改善 意識高めて安全職場

用をお願いします。

問合せ 泉大津・忠岡国際交流促進協議会 泉大津警察署(☎23・1234)

7月1日から7月7日(6月は全国安全週間準備期間)まで、全国安全週間です。これを契機として、それぞれの職場で、労働災害防止の重要性を認識し、安全活動の着実な実施を図ってください。

問合せ 泉大津労働基準監督署 ☎0725・27・1211

裁判所の調停委員による民事調停手続き無料相談会

交通事故、貸金、近隣トラブル、損害賠償など調停の利用に関する相談に応じ調停手続きを説明します。

日時場所

①6月24日(水)岸和田浪切ホール4階3号会議室 ②7月22日(水)和泉シティプラザ南棟2階相談室4号 いずれも午後1時から4時まで

問合せ 大阪民事調停協会 ☎06・6363・3091

ただし、6月27日(土)・28日(日)は午前10時～午後5時

相談受付電話 0120・007・110(相談は無料。秘密は厳守)

相談内容 いじめ、不登校、体罰、児童虐待など子どもの人権問題

問合せ 大阪法務局人権擁護部(☎06・6942・9496)



第18回大阪府介護支援専門員実務研修受講試験

受験資格 医師、看護師、介護福祉士など、保健・医療・福祉の各分野において5年以上かつ900日以上(介護業務で国家資格等を有していない場合は10年以上かつ1800日以上)の実務経験を有する人

試験要領配付期間 5月28日(木)～6月22日(月)

試験要領配付場所 高齢介護課、総合福祉センター、ベルセンター

受付期間 5月28日(木)～6月22日(月)

受付方法 簡易書留による郵送のみ(当日消印有効)

試験日時 10月11日(日) 午前10時から

問合せ (財)大阪府地域福祉推進財団(フライン財団) ケアマネ係(☎06・6763・8044) 介護支援専門員資格をお持ちの皆さんへ

平成18年4月の介護保険制度の改正により、介護支援専門員の資格について、5年ごとの更新制度が導入されました。有効期間を更新するためには有効期間満了日までに更新研修を修了したうえで、更新の申請手続きを行う必要があります。

問合せ (社)大阪介護支援専門員協会(☎06・6390・4010)

Event Information
イベント情報

6/21(日) 泉大津バトントワリング 発表会&見学会

現在、小学生から社会人まで約28人で毎週日曜日にバトンの練習をしています。1年に1度、チームで大会に出場したり、個人のレベルを上げるためのコンテストや市のイベントに参加しています。私たちと一緒に、楽しくバトンをしませんか。

まずは、バトントワリングを知らない人も、ぜひ私たちの演技を見に来て



泉大津バトントワリングのメンバー

ください。新入部員を随時募集しています。希望の人は、当日体験もできます。たくさんのご来場、お待ちしております。

日時 6月21日(日) 午前10時30分～正午
場所 楠小学校体育館
入会金 2,000円
月謝 2,000円
積立金 2,000円～
問合 井上 (☎090・5462・1626)

6/25(木) 第3回囲碁大会の案内

泉大津市文化協会囲碁部主催による囲碁大会を開催します。

日時 6月25日(木) 午後1時～5時
場所 北公民館
定員 申込先着48人
参加費 無料
対戦方法 4人1組で総当たりで3回戦 ハンディあり
表彰 12組それぞれ優勝者1人で合計12人(全員に参加賞あり)
問合 6月12日(金)までに(その際、段級位をお伝えください) 囲碁部(平康 ☎090・3966・2041)へ

高齢者健康相談
高齢者を対象に健康相談を実施します。
日時 6月19日(金)、7月3日(金)
時間 午後1時30分～2時30分
場所 総合福祉センター1階相談室
内容 検尿・血圧測定・健康に

関する相談
問合 総合福祉センター(23・1390)
善意銀行
ご協力ありがとうございました。(4月1日～30日取り扱い)



(敬称略)

- ◇115円 東原口哲弥
- ◇1000円 吉田千代子
- ◇2000円 菊地正代
- ◇3000円 栃木洋子
- ◇3000円 S

「混ぜればごみ、分ければ資源」
7月の資源ごみ収集日

	カン・ビン・セとものなど	ペットボトル・食品トレイ・古紙
月・木コース	1日休、15日休、29日休	8日休、22日休
火・金コース	1日休、15日休、29日休	8日休、22日休
水・土コース	2日休、16日休、30日休	9日休、23日休

粗大ごみの収集(有料制)をご希望の人は、粗大ごみ電話申込センターへ電話もしくはインターネットでお申し込みください。
☎0800・123・5300(通話料無料)・☎0725・23・8522(携帯)
FAX 0800・500・5300(主に聴覚障がい者などが対象)
URL <https://s-kantan.com/sodai-izumiotsu-u/>

ごみ減量に向けたスローガン
プロジェクト!! G-50 ジーゴジュー
平成27年4月分
家庭系可燃ごみ量 985ト
1人あたりの1日の可燃ごみ量
H27.4 432g H20.4 614g
182g減りました!
可燃ごみの中の約4割は、紙ごみです。紙ごみの分別に、ご協力をお願いします。

- 市役所関係機関の連絡先
- 市役所 ☎ 33・1131 FAX 21・0412
 - 消防本部 ☎ 21・0119 FAX 33・0531
 - 市立病院 ☎ 32・5622 FAX 32・8056
 - 市民会館 ☎ 21・7050 FAX 21・7054
 - にんじんサロン ☎ 21・6555 FAX 21・6555
 - 総合福祉センター ☎ 23・1390 FAX 23・1394
 - 高齢者保健・福祉支援センター(ベルセンター) ☎ 21・0294 FAX 21・8294
 - 地域経済課 ☎ 51・7651 FAX 32・6000
 - 労働政策担当 ☎ 23・8689 FAX 32・6432
 - 教育支援センター ☎ 31・4460 FAX 33・7353
 - 図書館 ☎ 32・0562 FAX 31・0377
 - 織編館 ☎ 31・4455 FAX 31・4457
 - 池上曾根弥生学習館 ☎ 20・1841 FAX 20・1866
 - 勤労青少年ホーム ☎ 32・6432 FAX 32・6432
 - 南公民館 ☎ 33・1764 FAX 33・1300
 - 北公民館 ☎ 23・0505 FAX 23・0566
 - 総合体育館 ☎ 33・1200 FAX 33・1202
 - 保健センター ☎ 33・8181 FAX 33・4543

「その他のお知らせ」の続き
あすとホール(☎20・6778)からのお知らせ
■親子でフラワーアレンジメント
父の日にアレンジメントの花をプレゼントしませんか?
日時 6月20日(土) 14時～(約2時間)
講師 奥田まちこ氏(フラワーデザインスタジオ花時計主宰)
山崎しのぶ氏・桶本真理子氏(フラワーデザインスタジオ花時計専属講師)
材料費 1組2000円
対象 幼稚園・小・中学生のお子さんとその保護者
定員 申込先着10組
持ち物 持ち帰り袋・はさみ
申込 6月12日(金)まで
■壁画集団作品展
壁画制作「あすと絵のあるまちづくり」事業に参加している市民団体による「壁画集団作品展」を開催します。
期間 6月21日(日)～28日(日)10時～18時(※22日は休館日、最終日は16時まで)
■「条南若葉会10周年記念」世代を超えて、歌でつなげる「心の絆コンサート」
童謡・唱歌にあるそれぞれの想い出を懐かしみながら楽しいひと時を一緒に過ごしましょう。
日時 6月21日(日)午後2時開演

(1時30分開場)
出演 条南若葉会、江口砂貴子(指揮・ソプラノ) 岡田敦子(ピアノ) 他
定員 申込先着140人
申込 事前に電話または受付にて要予約
■親子で遊ぼう! 陶芸教室
2日間とも参加できる人に限ります。
日時 ①造形 7月12日(日)14時～16時(開場13時45分) ②絵付け 8月9日(日)14時～16時(開場13時45分)
講師 大橋文子氏(泉大津在住、陶芸作家)
対象 小学生親子ペア10組(申込先着順・小学生以下およびお子様だけの参加は不可)
材料費 1000円(粘土1kg 焼成代)
持物 汚れてもよい服装でお越しください。
申込開始 6月16日(火) 午前10時～
申込 要事前予約
■あすと絵本読み語り会
日時 6月28日(日) 午前11時～11時30分
出演 あすと絵本の会、しいずんず、会員を募集中。一緒に子どもたちに絵本を読んでみませんか? 初心者でも大丈夫。
■絵本貸出実施中!
あすとホールでは、絵本の貸

し出しを行っています。貸出の際、図書カード作成が必要です。お一人様1回2冊まで。無料。貸出期間は2週間。
■あすとアカデミー受講生募集
無料体験・見学にいらつしゃいませんか。(各講座1回のみ無料・要予約)
申込 あすとホール受付または電話予約
癒しのウクレレ
ウクレレの音色と色でハワイアン気分を味わってみませんか。初心者の方も大丈夫。
日時 第2・4水曜日 10時～11時30分
講師 桶谷康二氏(桶谷ミュージックコーポレーション主宰)
受講料 3か月ごとに前納制(3か月6回分9720円)
俳句を楽しもう
美しい日本の四季を俳句に綴りませんか。
日時 第3土曜日 13時30分～15時30分
講師 多田羅初美氏(ホトトギス同人)
受講料 3か月ごとに前納制(3か月3回分3240円)
府立弥生文化博物館は2015年3月、「卑弥呼と出会う博物館

館」をコンセプトにリニューアルしました。これを記念し、弥生博は古代史最大の謎ともいえる倭国女王、卑弥呼にふたたび挑みます。発掘成果も増え、新たな研究が数多くなされたこの20年、卑弥呼を取り巻く社会の解明は劇的に進みました。各地の巨大遺跡、王墓に副葬された青銅鏡、新たに誕生した土器、変化する祭りなど、考古資料は謎の女王の姿をどのように照らすのでしょうか?
日時 5月1日(金)～7月5日(日) 午前9時30分～午後5時(入館は午後4時30分まで)
場所 弥生文化博物館特別展示室
費用 入館料(一般600円/65歳以上・高大生400円)
献血のお知らせ
日時・場所 ▽6月4日(木)午前10時～午後4時 条南小学校(参観日)(午前11時30分～12時30分まで休憩) ▽6月7日(日)午前10時～午後4時 泉大津郵便局(正午～午後1時まで休憩) ▽7月1日(水)午前10時～午後4時30分 いずみおおつシティ前(正午～午後1時まで休憩)
問合 献血推進協議会(☎23・13903)

編集後記
▽5月5日、こどもの日に行われた弥生学習館ふれあいまつりでは、カメラ撮影をしていたのですが天気がよすぎてほんのりと日焼けをしました。一番好きな季節である夏がとても待ち遠しいです。
▽土曜深夜の情報バラエティ番組「ピーチCAFÉ」に本市が取り上げられます(P28)! 放送は6月6日と13日の2週連続。大好きな地元・泉大津がテレビでどんな風に紹介されるのか? 夜更かし決定です。(小)
▽5月の文化フォーラムが超満員で大盛況! 担当者として、うれしい限りでした。会場入りできなかった皆さん申し訳ありませんでした。次回は、6月7日和田竜さんの講演。ご来場をお待ちしております。(大)

今月の納税・納付
●市・府民税(普通徴収) 全期前納または第1期分
●国民健康保険料(普通徴収) 6月分
●介護保険料(普通徴収) 6月分
※納期内に納付してください。
※便利な口座振替をご利用ください。