

おおつ物語

泉穴師神社 ～平成の大修理(5)～
摂社春日神社(2)



摂社春日神社本殿 軒唐破風下の臺股

摂社春日神社本殿(重要文化財)は一間社春日造、背面入母屋造、二軒繁垂木、正面に軒唐破風をつけた建築形式です。

春日造とは、春日大社に代表される形式で、切妻造の正面に庇(向拝)がついたものです。庇と大屋根は一体で、背面に庇はありません。正面の軒唐破風とは軒と一体化した装飾的な唐破風をいいます。二軒繁垂木は、間隔が狭く密集している垂木(屋根を支える部材)が上下2段構えになっているもので、下から軒を見上げると垂木が2段になっているのがわかります。このような構造は本社本殿と共通する点が多く、慶長七年(1602)に本社本殿と同時期に造営されたものと考えられます。

軒唐破風下の臺股は内部に菊水の彫刻が施され、さらに脚先から菊の葉が伸びて若葉となり、周囲の空間を埋め尽くす豪華なものです。この様式は桃山時代以降に見られるものですが、本社が全国的にみて最も早い時期に造られており、当時の最先端の建築といえます。泉州人は他所とは違う斬新なデザインを好んだようです。

次号は、戦後70年～戦争の足跡(1)～をお伝えします。

日本一の毛布のまち！ 泉大津市の広報紙



いずみおおつ

CONTENTS (目次)

リトアニア共和国と友好関係を推進	2
4月5日 桜まつり 2015 を開催します！	3
子ども医療費助成 対象を6年生までに拡大	5
防災アプリ「みたちょ」導入！詳しくは挟み込みチラシを	8
4月12日府議会議員選挙・4月26日市議会議員選挙	13
狂犬病の予防接種を実施	14

平成 27 年
2 0 1 5
3
No. 658



市で行っている市民相談一覧(無料)

休館日や相談員の都合などにより、休みをいただく場合があります。

法律相談【要予約】 予約専用電話 ☎23-4400
木曜日・第2火曜日 市役所1階市民相談室
※前日(前日が祝日の場合は前々日)の午前9時から電話で予約受付。相談時間は午後1時30分からでひとり20分間。先着8人まで。時間の指定はできません。

一般相談 ☎33-1131
月～金曜日 午前10時～午後4時30分
市役所1階市民相談室

交通事故相談 ☎33-1131
月～金曜日 午前10時～午後4時30分
市役所1階市民相談室

行政相談 ☎33-1131
第2月曜日、第4火曜日 午後1時～3時
市役所1階市民相談室

司法書士相談 ☎33-1131
第1金曜日 午後1時～3時
市役所1階市民相談室

土地家屋調査士相談 ☎33-1131
第3金曜日 午後1時～3時
市役所1階市民相談室

不動産相談 ☎33-1131
第2・4金曜日 午後1時～3時
市役所1階市民相談室

税務相談 ☎33-1131
第3月曜日 午後1時～3時
市役所1階市民相談室

特設人権相談 ☎33-1131
第2・3・4水曜日 午後1時～3時
市役所1階市民相談室

消費生活相談 ☎33-1131
月～金曜日 午後1時～4時
市役所1階消費生活センター

人権相談 ☎33-1131
月～金曜日 午前9時～午後5時
市役所1階人権市民協働課相談室

児童家庭相談 ☎33-1131
月～金曜日 午前8時45分～午後5時15分
市役所1階こども未来課

ひとり親家庭相談 ☎33-1131
月・木曜日 午前9時～午後5時
市役所1階こども未来課

高齢者総合相談 ☎21-0294
月～金曜日 午前9時～午後5時15分
高齢者保健・福祉支援センター(パルセンター)

心配ごと相談 ☎21-9871
火曜日 午後1時30分～3時30分
総合福祉センター

教育・幼児教育相談 ☎31-4460
月～金曜日 午前9時～午後5時
教育支援センター
心の相談ホットライン(☎26-0005)

医療相談 ☎32-5622
月～金曜日 午前9時～午後4時 市立病院

防火相談 ☎21-0119
毎日 午前9時～午後5時 消防本部

労働相談 ☎23-8689
火～日曜日 午前9時～午後5時
地域経済課・労働政策担当(勤労青少年ホーム内)

就労相談【要予約】 ☎23-8689
火～金曜日 午前9時～午後5時
地域経済課・労働政策担当(勤労青少年ホーム内)

住宅相談 ☎33-1131
月～金曜日 午前9時～午後5時
市役所2階まちづくり政策課

福祉なんでも相談【要予約】 ☎21-0294
第2・4金曜日 午後1時～午後3時
地域包括支援センター

女性相談(面談は要予約)
にんじんサロン ☎21-6500
火～金曜日 午前10時～午後5時
人権市民協働課 ☎33-9208
月～金曜日 午前9時～午後5時

犯罪被害者相談 ☎33-1131
月～金曜日 午前10時～午後4時30分
市役所1階市民相談室

市役所窓口業務は月～金曜日(土・日曜日、祝日と12月29日～1月3日の年末年始を除く)午前8時45分から午後5時15分まで行っています。

UD FONT

この広報紙は、再生紙を使用しています。また広報紙が届かない世帯の人は、秘書広報課へお問い合わせください。本市の情報は、インターネットや携帯サイトからもご覧になれます。

PC <http://www.city.izumitsu.lg.jp/> 携帯 <http://www.city.izumitsu.lg.jp/m/>

泉大津市公式 facebook ページに「いいね！」をお願いします。(アカウント名：泉大津市役所)

携帯サイトの QR コード：なお閲覧には、通信料が必要です。→

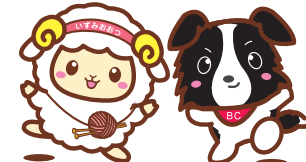

マスコットキャラクター おづみん おづみの親友 ななまる

今月の表紙

鬼だぞー————っ！！
(節分の日、年長組扮する「子鬼」たち・宇多保育所にて／20ページ)



「みたちょ」をすぐダウンロードできるステッカーが入ってます！

桜まつり 2015 を開催します！

桜満開！ 楽しさ満開！ 今年も桃山学院大学生がプロデュース！

日時 4月5日(日) 午前10時～午後4時 **場所** 市民会館

今年の桜まつりも昨年同様、桃山学院大学生が企画から参加し、盛り上げてくれます。吹奏楽・ダンスなどの発表や、模擬店・フリーマーケット、日高川町から新鮮野菜・果物などの即売があります。ご家族そろってお越しください。

◆パフォーマー大募集

市民会館のステージで発表しませんか。あなたの趣味や日ごろの練習の成果をぜひ、市民会館の舞台で披露してください。

歌・ヒップホップダンス・フラダンス・アカペラ・バンド・マジック、なんでも大歓迎です。

場所 大ホール・小ホール・野外ステージ(場所・時間は、演目によって振り分けます)

申込・問合せ 3月15日(日)までに、市民会館(午前9時～午後5時、月曜日休館 ☎21・7050)へ

なお、機材やBGMなど若干の制限があります。

グルメ通り

うどん、焼きそば、たこ焼き、学生オリジナルメニュー、カフェも開店！

掘り出し物を探そう！

たくさんのフリーマーケットが出店します。衣類あり、雑貨あり素敵な一品を探してね。

◆フリーマーケット出店者募集

応募対象 市内在住、在勤の人

募集 35ブース(応募多数の場合、抽選)

ブースサイズ 約9㎡(間口約2・5m)

参加費 無料

販売品目 衣料・雑貨・リサイクル品・手作り品など(生き物、食品、化粧品、風俗関連品などは禁止)

申込・問合せ 3月15日(日)までに、市民会館(午前9時～午後5時、月曜日休館 ☎21・7050)へ

抽選会 市民会館にて、3月21日(祝)午後1時～
なお、申込みおよび抽選会には、出店するご本人がお越しください。

イベント盛りだくさん！

歌あり！ ダンスあり！ グルメあり！ 茶道体験・スタンプラリーなど、盛りだくさん。

フットサル体験

市民会館隣接フットサル場でフットサルのミニゲームやリフティングなどの体験もできます。運動しやすい服装で、ぜひ参加してくださいね。

昨年の実行委員会の皆さん

コンセプトは「夢中力！」

今回の「桜まつり 2015」のコンセプトは夢中力です。人が夢中になっている姿。それは人を輝かせる。カッコいい姿をもらって、参加者に夢中になってほしい。「明日の活力」を与えられるようなお祭りにしたいと思います。

実行委員会からのメッセージ



「桜まつり 2015」実行委員会委員長
桃山学院大学3回生・山中一照さん

3月20日は親子で北公民館へ行こう！ 生の音楽があふれる ミニライブ♪

未就学児は、感性が一番伸びる時期！ 生の音楽に触れて、感じて、みんなで歌ってみましょう。ジブリやディズニーソングを歌ったり、リズム体操、絵本を読んだり楽しいキッズライブを開催します。皆さんの参加をお待ちしています。

日時 3月20日(金) 午前10時～11時30分
場所 北公民館

対象 未就学児と保護者(大人のみも可)
定員 当日先着50人(直接北公民館にお越しください)

参加費 無料

講師 ボーカリスト・摩耶あきらさん

問合せ 生涯学習課(市役所3階)

リトアニア共和国と友好関係を推進！

本市では、これまでリトアニア共和国の駐日特命全権大使が表敬訪問され、経済副大臣をはじめとする経済訪問団との意見交換会を開催するなど同国と友好関係を推進しています。今回は、同国との交流について一部をご紹介します。



写真説明／①リトアニア共和国駐日特命全権大使を中心に、出席者全員で記念撮影 ②大使と澤田商工会議所会頭 ③大使に感謝状を贈呈される伊藤市長 ④中村社長と伊藤市長 ⑤感謝の演技を披露する浜保育所の園児たち ⑥浜保育所園児と中村社長

現在、本市では、リトアニア共和国と交流を深めており、泉大津商工会議所とリトアニア共和国カウナス市の商工会議所が交流促進のための相互協力合意書を結ぶなどの交流を進めています。

また、本市にメイルーナス・リトアニア共和国駐日特命全権大使が表敬訪問され、経済副大臣をはじめとする経済訪問団との意見交換会の開催など友好関係を推進しています。

このような中、株ナックスからリトアニア共和国製のいすの寄贈を受けました。これは、泉大津商工会議所の副会頭で同社の中村房雄社長が、商工会議所のリトアニア共和国視察で現地を訪れ、感銘を受けた手作りのいすを本市の子どもたちに使ってもらおうと、寄贈していただいたものです。

いすはカラフルな赤色を基調としたもので、横や背もたれにそろばんのような玉が配置されています。全部で22脚寄贈いただき、現在、市内公立の認定こども園、幼稚園、保育所などで使用しています。

1月19日に、市役所での寄贈式が行われました。式には、メイルーナス・リトアニア共和国駐日特命全権大使や大使婦人も出席され、はじめに、伊藤市長から中村社長へ、いす寄贈への感謝状を贈りました。大使からは、中村社長へ感謝状が贈呈

「リトアニア共和国」ってどんな国？

北ヨーロッパの共和制国家で、バルト海の東に位置しバルト三国(エストニア、ラトビア、リトアニア)の一つで最も南に位置する。人口約325万人、首都はヴィリニウス。面積は九州本島の1.77倍に相当し、国土の40%を森林、川、湖が占め、ヨーロッパでも有数の自然大国。ライ麦の黒パン、白いチーズ、ジャガイモ料理が有名。特に、黒パンは蜂蜜との相性もよく食卓には欠かせない一品。また、ビールも有名で、独特のコクのある風味はリトアニアビールならではの味。



されたほか、リトアニア共和国と日本の友好関係の推進に尽力したとして伊藤市長、澤田隆生泉大津商工会議所会頭へも感謝状が贈呈されました。

式の最後には、浜保育所の園児たちが、いすを寄贈していただいた感謝の気持ちを込めて、手作りの感謝状の贈呈とかわいい演技を披露しました。



皆さんの子育て応援します!!

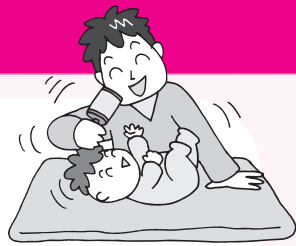

4月1日から助成対象年齢を拡大します

子ども医療費助成 6年生まで拡大!

■子ども医療費助成の改正点

	現 行	平成27年4月1日から
入院対象者 (食事療養費含む)	12歳に達した日以後最初の3月31日まで (小学6年生修了まで)(所得制限なし) 小学4～6年生まで医療証なし	12歳に達した日以後最初の3月31日まで (小学6年生修了まで)(所得制限なし) 受給者全員に医療証あり
通院対象者	9歳に達した日以後最初の3月31日まで (小学3年生修了まで)(所得制限なし) 医療証あり	12歳に達した日以後最初の3月31日まで (小学6年生修了まで)(所得制限なし) 医療証あり
自己負担額	入通院とも1医療機関につき1日500円まで (月2日間限度) ※小学4～6年生の入院については償還払い	入通院とも1医療機関につき1日500円まで (月2日間限度) ※受給者全員、入通院時に医療機関の窓口で医療証を提示
医療証	小学3年生修了までの人に発行 (紫色)	小学6年生修了までの人に発行 (黄色の用紙に緑色の印字)

償還払い…利用者が医療費を医療機関に一旦支払い、その後市の窓口へ還付申請を行って費用の一部の払い戻しを受けること。

子育て支援の充実をはかるため、「子ども医療費助成制度」の対象年齢を、4月1日から拡大します。小学4年生から小学6年生までの通院に関して、4月1日以降の診療において新たに対象となります。

医療証発行の手続き

▷新小学5年生、新小学6年生の人(新たに対象となる人)
3月6日(金)までに交付申請書をご記入のうえ、お子さんの健康保険証の写しを添付して申請してください。(2月下旬に交付申請書を郵送しています。)申請後、新しい医療証を郵送します(3月末予定)。申請がない場合医療証は発行で

きないのでご注意ください。また、期限を過ぎて提出すると、医療証の交付が遅れる場合があります。

▷0歳から新小学4年生までの人(すでに医療証をお持ちの人)
3月下旬に新しい医療証、更新申請書を郵送します。更新申請書をご記入のうえ、お子さんの健康保険証の写し、今お持ちの医療証(紫色)を添付して返送してください。

なお、生活保護受給世帯・他の公費医療(ひとり親医療、障がい者医療など)を受給中の場合は申請の必要がないので通知は郵送しません。

問合 こども未来課子育て給付係(市役所1階3番窓口)

児童扶養手当・特別児童扶養手当を支給!

子どもの福祉の増進を図るため、父または母と生計を同じくしていない児童を監護・養育する人に「児童扶養手当」を、また、精神または身体に障がいのある20歳未満の児童を監護・養育する人に「特別児童扶養手当」が支給されます。

児童扶養手当 ～父子・母子家庭などの支援のために～

離別・死別など、次の理由により、父または母と生計を同じくしていない児童を監護・養育している人に支給されます。

児童扶養手当の支給要件

▷父母が婚姻を解消したとき(事実婚を含む)▷父または母が死亡したとき▷父または母に重度の障がいがあるとき▷父または母が生死不明のとき▷父または母に1年以上遺棄されているとき▷父または母が裁判所からのDV保護命令を受けたとき▷父または母が1年以上拘禁されているとき▷母が未婚で出産したとき

支給期間 児童の18歳の誕生日以降、最初の3月31日までです。児童に中程度以上の障がいがある場合は20歳未満まで支給されます。

手当の月額 請求者および扶養義務者の所得により、支給される手当額が異なります。扶養義務者とは、請求者の同居親族のうち最も所得が高い人をいいます。それぞれの所

得が一定以上の場合、手当は支給されません。

児童扶養手当の一部支給停止 児童扶養手当を受けてから5年等を経過する人に事前通知書を送付しますので、次のいずれかに該当する場合は、通知の記載事項を確認のうえ、提出期限までに必要書類を提出してください。

①就業している場合②求職活動その他自立に向けた活動を行っている場合③障がいの状態にある場合④負傷・疾病その他これに類する事由により就業することが困難である場合⑤児童・親族が、障がい・負傷・疾病・要介護状態にあることなどの事由により、これらの者を介護する必要がある、就業することが困難である場合

なお、必要な手続きを期限内に行わなかった場合は手当額の2分の1が支給停止となりますのでご注意ください。

特別児童扶養手当 ～障がい児を監護・養育する家庭に～

精神または身体に中程度以上の障がいをもつ20歳未満の児童を監護・養育する家庭に支給されます(所得制限あり)。児童が児童福祉施設(母子生活支援施設・保育所・通園施設を除く)などに入所している場合や、障がいを理由とする公的年金を受けている場合、手当は支給されません。

児童の障がいの程度に応じ、障害等級1級または2級と認定され、手当月額が異なります。

問合 こども未来課(市役所1階3番窓口)

～地域子育て支援センターからのお知らせ～

おやこ広場「たんぽぽ」の場所が変わります!

■おやこ広場「たんぽぽ」の変更点

	変更前	変更後
開催場所	北公民館	かみじょう認定こども園内子育て支援ルーム(上条保育所2階プレイルーム)
利用日時	火～土曜日 午前10時～正午	月～土曜日(金曜日午前・土曜日午後は園庭開放)※園庭開放は雨天の場合お休みになります。 ①午前9時30分～午後0時30分②午後1時～3時 ※月曜日は「赤ちゃんルーム」1歳未満児対象。兄弟の同伴はご遠慮ください。子育て支援センターの事業を開催する日はお休みになります。
利用定員	15組	20組
子育て相談・電話相談も随時受け付けます。来所相談については、事前に電話で予約をしてください。		
子育て相談 利用日時	火～土曜日 午後1時～4時	月～金曜日 午前10時～午後3時

■おやこ広場実施一覧表

	月曜日	火曜日	水曜日	木曜日	金曜日	土曜日
午前9時30分～ 午後0時30分	子育て講座 BPプログラム 1・2歳児育児教室、 または「赤ちゃんルーム」	おやこ広場 「たんぽぽ」 0歳から就学前	おやこ広場	おやこ広場	「園庭開放」 0歳から就学前 ※雨天中止	おやこ広場
午後1時～3時	絵本ひろば、 または「赤ちゃんルーム」	おやこ広場	おやこ広場	おやこ広場	おやこ広場	「園庭開放」 ※雨天中止
午前10時～午後3時	相談:電話・来所					

4月6日(月)から、おやこ広場「たんぽぽ」の開催場所が、北公民館から「かみじょう認定こども園」に移転し、利用時間も拡大します。入場の際は、上条保育所側にある地域子育て支援センターのインターホンを使用してください。駐車場は月曜日のみ利用できます(数台のみ)。

なお、移転準備のため3月31日(火)～4月4日(土)は、お休みさせていただきます。

問合 地域子育て支援センター(☎23・0012)

5月24日(日)
開催



浜街道まつりに参加しませんか?

手作りショップ出展者&音楽部門出演者を募集します

本市には、紀州街道の海側に平行して走る「浜街道」(東港町・神明町・本町)があり、毛布発祥の地であるこの街道沿いには各時代の町屋建築が多数残され、本市の貴重な文化資産になっています。

市では、浜街道保全活動の意識をいっそう高め、地域コミュニティの活性化を図るため、毎年5月に「浜街道まつり」を開催しています。

浜街道まつりでは、歴史的な家屋や倉庫を借用し、地域住民の手作りで、懐かしの生活民具展、町家説明、子ども昔遊び、街角ギャラリー、アートクラフト展や手作りショップ出展販売、ストリートミュージックなどの催しを行います。

今年は5月24日(日)に開催しますので、出展、出演希望の人は3月27日(金)までにお申し込みください。

◆手作りショップ出展希望者募集

出展規定

▷出展品はオリジナル、手作り品(浜街道まつりの主旨にそぐわない場合は、お断りする場合があります)▷電源、

水道はありません▷発電機の持ち込みは不可▷当日商品の搬入は午前8時～9時とし、搬入後ただちに車両を撤去すること▷ごみは持ち帰ること▷出展の許可は「許可証」の発行をもってかえさせていただきます

出展費用 2,000～3,000円

◆音楽部門の出演希望者を募集

のこぎりホールおよび街角(野外)で演奏していただける人を募集します。ジャンルは問いませんが、浜街道まつりの主旨にそぐわない場合はお断りすることがあります。また、出演ステージに限りがあるため、先着5グループとします。

出展・出演についての説明会を実施

日時 4月4日(土) 午後2時～

場所 のこぎりホール

申込・問合 まちづくり政策課(浜街道まつり実行委員会事務局=市役所2階23番窓口)へ

市立病院からのお知らせ

Hospital News

がん患者さんやご家族をサポートし、診療に伴う不安や苦痛の軽減をお手伝いします

市立病院では、緩和ケアに取り組んでいます



がん患者さんやご家族ができるだけ快適に生活できるように支援し、
がんの診断・治療と同時にサポートさせていただきます。

日本人の死因の第1位はがんです。日本人のがんによる死亡者数は年間約36万人で、ほぼ3人に1人ががんで死亡していることとなります。厚生労働省は、がんによる死亡者数は、2020年には約45万人にまで増加する可能性があります

市立病院では、積極的にがんに対する早期発見・早期治療に取り組んでいますが、今回は、その一方で取り組んでいる緩和ケアについてご説明します。

緩和ケアとは

がんと診断されると、患者さんは不安や悲しみなどの「心のつらさ」を感じたり、痛みや吐き気や倦怠感などといった「体のつらさ」を感じたりします。患者さんのご家族もまた「心のつらさ」を感じるようになります。

こうした患者さんやご家族ができるだけ快適に生活が送れるように支援し、がんの診断・治療と同時にサポートさせていただきます。

緩和ケアサポートチーム

市立病院では、3月21日、22日の2日間、医療従事者を対象に緩和ケア研修会を開催するなど、現在、緩和ケアサポートチームを中心に、緩和ケアに取り組んでいます。

緩和医療のありかた

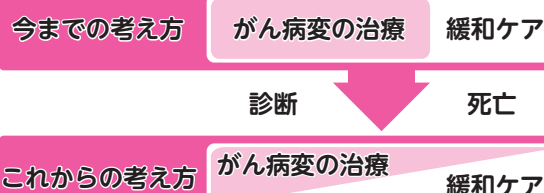

緩和ケアサポートチームは、がん患者さんが感じる身体的な苦痛・精神的な苦痛・社会的な苦痛とご家族の苦痛に対してサポートする専門的なチームです。これらの苦痛(つらさ)に対して、医師や看護師、薬剤師・管理栄養士・リハビリスタッフ・ソーシャルワーカーといった多職種から構成されたメンバーにより、先生とともに治療・支援します。緩和ケアサポートチームによるサポートを希望する人は、ご遠慮なく主治医・担当看護師や当院のがん相談支援室までご相談ください。

がんに対するアプローチは、このように早期発見・早期治療のみならず、緩和ケアにおけるがんの苦痛に対するサポートなどさまざまなアプローチがあります。市立病院では、今後も、がん医療の中心的な役割を担う拠点病院として、さらに質の高いがん診療を地域に提供できるよう努力してまいります。

問合 市立病院がん相談支援室（地域医療連携室内 ☎32・5622）



糖尿病市民セミナー 「糖尿病って言われたら…」

年々増える糖尿病。糖尿病と、楽しくつきあい生きるためには、正しい情報が必要です。

日時 3月28日(土) 午後2時～4時30分（開場：1時30分）

場所 テクスピア大阪 1F テクスピアホール

定員 当日先着 350人

参加費 無料

内容 講演（沼口隆太郎市立病院内科医師）、糖尿病療養指導士スタッフによる糖尿病劇場、糖尿病相談コーナー

問合 市立病院総務課（☎32・5622）

市立病院 市民公開講座 「骨粗しょう症」

骨粗しょう症 ～将来寝たきりにならないために～

日時 3月18日(木) 午後2時～3時（受付：午後1時30分～）

場所 市立病院7階大会議室

参加費 無料

申込 不要

講師 岡本圭司内科副部長

問合 市立病院病院総務課（☎32・5622）

なお、詳しくは、市立病院ホームページをご覧ください。



本市は国際認証制度であるセーフコミュニティ認証の取得を目指しています。

セーフコミュニティいずみおおつ

第8回

第3回対策委員会を開催

データから 泉大津の課題を浮き彫りに



グループごとに発表する様子



「ワークシヨップ「データから見る地域の課題」」
前回に引き続き、日本セーフコミュニティ推進機構の白石陽子代表理事と今井久人事務局長の支援のもと、対策委員会ごとに2つのグループに分かれて、

第3回分野別対策委員会を開催
新年1回目となる第3回分野別対策委員会が1月に開催されました。
第3回は、19日に「交通安全」、「高齢者の安全」、「自殺予防」、「犯罪防止」、20日は「子どもの安全」、「災害安全」の2対策委員会ずつの合同開催となりました。

「対策委員会の紹介」
「子どもの安全対策委員会」
子どもの安全対策委員会は、PTA協議会や子ども会指導者協議会、教育支援センターなど16人の委員で構成しています。一般負傷による救急搬送が、

ワークシヨップを通じて、事故やけがの状況を把握し、本市の課題の共有を図ることができ、有意義なものとなりました。
ワークシヨップを通じて、事故やけがの状況を把握し、本市の課題の共有を図ることができ、有意義なものとなりました。

ワークシヨップを行いました。
今回は、データから見る泉大津の課題について意見を出し合いました。
消防や警察などの関係行政機関データや市民アンケートの集計結果といった資料から、各対策委員会で開催すると思われる部分を参考に、課題についての情報を整理して、グループごとに発表を行いました。

過去1年間の事故・けがの状況

出典: 泉大津市「セーフコミュニティ」アンケート集計結果報告書（平成26年9月）より作成

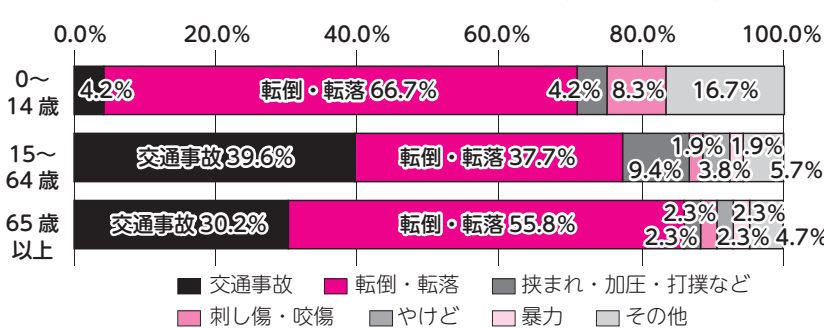

問合 危機管理課（市役所4階）
高齢層に次いで0～14歳の年齢層が多いこと、過去1年間の事故・けがの状況において、0～14歳の約7割が「転倒・転落」だけでがをしている（左図）ことなどから、子どもの事故・けがを予防することを目的として本委員会が設置されることとなりました。

より安全な泉大津づくりにむけて議論を始めています

泉大津市の重点課題について分野横断的な協働によって取り組む対策委員会の活動が始まりました。

いろんな分野を代表する委員の皆さんが、日ごろ感じている危険や問題点、データから見える問題点などをもとにさまざまな視点からより安全な泉大津づくりにむけて議論を始めています。背景が異なる方が集まって議論しますから、時間がかかる場合もあります。でも、まずは、じっくりと話し合い、これからの方向性を共有されることを期待しています。

JISC 代表理事
白石陽子氏のコメント



みんなでいっしょにまちづくり 4月1日から施行します!!

泉大津市参画及び協働の推進に関する条例が施行



同条例は、市民と行政が協力してまちづくりを進めるための基本的なルールとなるもので、市民が主役の活力のある豊かな地域社会をつくることを目的に制定しました。



平成26年12月市議会本会議で「泉大津市参画及び協働の推進に関する条例」が可決され、平成27年4月1日から施行されます。

この条例は、市民と行政が協力してまちづくりを進めるための基本的なルールとなるもので、このルールに基づき、参画と協働を推進することにより市民が主役の活力のある豊かな地域社会をつくることを目的に制定されました。

この条例に込められた想いを大切にし、市民、行政が共に、協働の考え方や意味を理解しながら、今日よりも明日を豊かに、誰もが住み続けたいまちの実現を目指し、「オール泉大津」でまちづくりを進めていきます。

制定までの経過

平成26年3月に「泉大津市市民協働の推進に関する条例検討会」が設置され、学識経験者、市民、地域団体や市民活動団体の代表者、市職員を含めた委員により検討を重ねた内容をもとにつくられたものです。

第5回市民主体のまちづくりセミナーを開催します

「コミュニティをデザインする」
く泉北ニュータウンでの取り組みから見えてくるもの（仮称）
市では、市民と行政が協力してまちづくりを進めるにあた

り、市民、企業、行政がどのように関わっていくべきかを共に考える「市民主体のまちづくりセミナー」を開催しています。

第5回は、人がつながる仕組みづくりIIコミュニティデザインをテーマに泉北ニュータウンの取り組み事例などを交えてまちづくりの手法を学びます。

日時 3月20日(金) 午後7時～9時
場所 テクスピア大阪3階第2研修室
定員 100人
参加料 無料
講師 studio・曾根田香氏

★講師との意見交換会を行います！

セミナー終了後、講師を交え意見交換会を行います。セミナーでは話せなかったことや聞きたかったことなど、まちづくりについて話し合ってみませんか？

意見交換会に参加を希望する場合は、事前に人権市民協働課までご連絡ください。

問合せ 人権市民協働課（市役所1階2番窓口）

市民活動支援センターの愛称を募集します！

テクスピア大阪 5 階に開設した「市民活動支援センター」の愛称を募集します！ 市民活動支援センターの目的を参考に、より親しみを持てる愛称をご応募ください。

センターを設置した目的 市民活動に関する「総合的な拠点」として位置づけ、市民、テーマ型の市民活動団体のみならず、自治会などの地域団体、その他公益的な活動をしているさまざまな団体を支援することにより、市民主体のまちづくりの広がりを図ること

募集期間 3月1日(日)～31日(火)

応募資格 特になし（一人何点でも応募可）

応募内容 住所、氏名、連絡先を明記のうえ、「泉大津市市民活動支援センター」の愛称（読み方も併せて標記）、作品に込めた意味や思いなど愛称の説明を記入

応募が無効になる場合 ①「愛称の説明」「コンセプト」などについて記載がない ②すでに存在している施設・事業名と重複するもの ③著作権などの知的財産権に違反するもの

注意事項 ①自作未発表のものに限る ②採用作品に関する

一切の権利は、泉大津市に帰属 ③入手した個人情報は本事業においてのみ使用 ③採用作品には、やむを得ず一部手を加える場合がある

応募先・問合せ ①市民活動支援センター（〒595-0025 旭町 22-45 テクスピア大阪 5 階 ☎24・9016 ㊟ 24・9017 E-mail: izumiotsu-minkatsu@office.eonet.ne.jp）、②人権市民協働課（市役所 1 階 2 番窓口）

市民活動支援センターの開所式を行いました

1 月 15 日、泉大津市市民活動支援センターをテクスピア大阪 5 階（旭町 22 - 45）に開設したのを受け、24 日午前 10 時からセンターの開所式を行いました。

当日はセンターの開設に携わった関係者の皆さんが出席し、開所式の後、施設内の見学を行いました。



地域活動に参加してみませんか？

自治会に加入しよう

自治会の活動と言えば、何を思い浮かべますか？

自治会の活動は多岐に渡っており、今回はその一部をご紹介します。



災害時に連絡・救助・救護などを行えるように備えています

阪神・淡路大震災や東日本大震災では、自治会というネットワークが大きな力を発揮しました。地域では自治会が中心となり防災訓練を行っています。

防犯活動を行っています

子どもの見守りや年末の夜警活動、また、意外なところでは、防犯灯の設置・管理も行っています。

地域の美化活動を実施しています。

地域住民が、みんなで使う場所の清掃活動や不用品の集団回収でも自治会は活躍しています。

その他にも高齢者の見守りや、地域情報の提供、イベント開催による交流促進など、皆さんの一番身近なところで地域活動を展開しているのが自治会です。

自治会活動は、一人一人の小さな協力をもって皆さんの生活を支えるというものです。地域を支えている自治会活動には住民同士の協力が何よりも大切であると言えます。

自治会活動を知っていただき、自治会未加入の人は、まずは自治会に加入することから始めてみましょう。

自治会の加入については、お気軽に地域の自治会、人権市民協働課までご相談ください。

問合せ 人権市民協働課（市役所 1 階 2 番窓口）



地域清掃活動



防災活動の様子

自治会活動紹介パネル展開催！

市と自治会では自治会加入を促進し、地域活動を活発にするためさまざまな取り組みを行っています。今回はその一環として、身近な自治会の、意外と知らない行事や活動について紹介するパネル展を実施します！

「自治会」って、どんな活動をしているの？ 地元の自治会のお祭りってどんな雰囲気？ 自治会に入っている人も、入っていない人も、自治会の活動について考えてみませんか？ 3月21日(祝)、22日(日)は、イベントも開催します！

期間 3月18日(火)～24日(火)（24日は午前中まで）

場所 泉大津 CITY アルザ1階アトリウム

出展予定団体名 東港町、戎西校区、旭町、下条町、穴師校区、上条、春日町、松之浜町、森町、北豊中二丁目、池園町、条南町、二田町、楠町西、小地域ネットワーク浜校区推進会

問合せ 人権市民協働課（市役所 1 階 2 番窓口）

災害時に最寄りの避難所を示して誘導します

防災アプリ「みたチョ」を導入

今月号の折り込みチラシです。ぜひご覧ください!!



災害時にこのアプリを起動させると、カメラを通した現実の風景に最寄りの避難所までの方向や距離が表示されます。その他にも、気象情報や全国の避難所を表示できるなど便利な機能があります。

また、通常時は、「防災啓発意識ステッカー」にスマートフォンをかざすと、動画（CM など）が流れ、見終わるとポイントが貯まり、貯まったポイントで防災グッズなどと交換することができます。

この機会に、便利でお得な「みたチョ」をぜひダウンロードしてください。

ダウンロード方法（4種類の方法があります）

▷ステッカーの QR コードからダウンロード

▷スマートフォンの App Store、Google Play からダウンロード

▷http://arx.me のホームページからダウンロード

▷i@arx.me へ空メールを送る

問合せ 危機管理課（市役所 4 階）

本市では、平成 26 年 6 月 20 日に、一般社団法人全国防災共助協会と「減災を目的とした防災 AR に関する協定」を締結し、スマートフォンアプリ「みたチョ」を導入しました。

市長と市民の皆さんが直接意見交換 平成 26 年度は合計 8 か所で開催

タウンミーティングを開催しました!!



写真／ 1 月 29 日に東豊中自治会館で行われたタウンミーティングの様子

市民とともに住みよいまちづくりを推進するため、市民の皆さんと市長などが直接意見交換するタウンミーティングを開催しました。

今年度は、昨年 10 月から 11 月の間に 5 回開催し、また追加開催として 1 月と 2 月に 3 回と、合計 8 回の開催となりました。

今年度のテーマは「セーフコミュニティ」「市立病院の現状」「公共施設適正配置」でしたが、テーマに限らず各会場に参加いただいた市民の皆さんから、たくさんの貴重なご意見をいただきました。

今後は、いただいたご意見を参考にさせていただきながら、これからのまちづくりに生かしてまいります。

問合 秘書広報課（市役所 4 階）

問 公共施設の老朽化で施設を立て替えるときには、市の中心地に建ててほしい。これから高齢化社会になるので、便利なおところに建てていただきたい。

答 公共施設適正配置基本方針では、すべての公共施設を、その場で立て替えるというのではなく、今後、建て替えの際には、建て替え場所から検討します。建て替え時には、皆さんのご意見を十分聞いていきたいと考えています。

問 セーフコミュニティは、WHO(世界保健機関)の国際認証を受けることに間違いはないのか？

答 セーフコミュニティは、WHOセーフコミュニティ協働センターの国際認証です。平成 28 年度の国際認証取得を目標に、現在活動を行っているところで

今回は、1 月と 2 月に追加開催したタウンミーティングのなかから、参加した皆さんからいただいたご質問について、その回答の一部をご紹介します。

問 血液で胃がんのリスクを検査する ABC 検査、複数のがんの検査ができる AICS 検査については、どのように予約すればよいのか。

また、検査結果が郵便で送られてくるとのことだが、検査結果が陽性の場合、結果を持って市立病院に行ったらよいのか。

答 ABC 検査は予約不要です。月々金曜日の午前 10 時（火

問 市長の話で、防犯カメラの設置を検討していきたいと言っていたが、今後、どのように管理・運営していくのか。また、今年どれくらい設置する予定なのか？

答 今、市で考えているのは、自治会・商店街など地域の団体から、夜が危険な場所、また交通事故が多い場所などに、防犯カメラを設置してほしいと市に要望があった場所に、団体に補助金を出し、助成していきたいと考えていますが、現在のところ台数は、確定していません。いろいろと問題もありますが、地域の人の要望と、了承のもと、進めていきたいと考えています。

問 府立信太高校下がりの、南海中央線のところに、信号機をつけてほしい。

答 信号機については、本来警察の管轄となりますが、現在、大阪府警へ直接依頼し、できる限り泉大津市を優先して、信号機をつけてほしいと要望しているところです。



「泉大津市がんばろう基金」を活用し、特定非営利活動を応援します

「がんばろう泉大津！ーみんなで育てよう市民活動の芽ー」

※「泉大津市がんばろう基金」が活用されている事業にはこのロゴが入ります。

市内の「がんばる」団体の事業を支援！ 補助金助成を希望する団体募集

■ 助成制度の概要

種類	自立促進事業補助金 (はじめの一步)	活性化事業補助金 (ステップアップ)	新規事業補助金 (チャレンジ)
目的	立上期における市民活動の自立を図る目的で実施	市民活動の継続と活性化、団体の自立強化、市民理解の増進を図る目的で実施	新しい課題に対する取り組みを支援する目的で実施
設立年数	3 年未満	3 年以上	
対象団体	次のすべてに該当する市民活動団体（法人格の有無は問いません） ①主として泉大津市内において、特定非営利活動を行っている、または始めようとしていること ②3 人以上で構成される団体で、構成員の 1/2 以上が市民（在勤、在学含む）であること ③市から直接他の補助金を受けていないこと ④政治活動、宗教活動を目的としていないこと		
対象事業	①市民活動団体の設立または活動準備に要する事業 ②市民活動団体の運営に要する事業 ③具体的な市民活動に要する事業	①市民活動団体の運営または自立の強化に要する事業 ②継続的な市民活動の推進に要する事業 ③市民活動団体が取り組む活動に対する市民理解の推進に要する事業	多様化する課題に取り組む新たな事業
事業内容	特定非営利活動促進法（NPO 法）に定める 20 分野に該当する事業 保健、医療または福祉の増進を図る活動、社会教育の推進を図る活動、まちづくりの推進を図る活動など		
予算	3 コース 合計 150 万円		
補助期間	3 か年以内		
限度額など	▷ 1 年目…30 万円以内（補助率：10 分の 10） ▷ 2 年目…20 万円以内（補助率：10 分の 10） ▷ 3 年目…15 万円以内（補助率：10 分の 10）	▷ 1 年目…40 万円以内（補助率：4 分の 3） ▷ 2 年目…20 万円以内（補助率：3 分の 2） ▷ 3 年目…15 万円以内（補助率：2 分の 1）	60 万円以内 （補助率：4 分の 3）

申請～採択までのながれ

事業説明会 4 月 7 日（火）

申請受付 3 月 23 日（月）～4 月 30 日（木）

書面審査

5 月 審査会（公開プレゼンテーション）

6 月 事業採択

「泉大津市がんばろう基金」の寄付にご協力をお願いします。円滑な制度の運用については、皆さんの応援が何よりも大切です。ぜひ、寄付のご協力をお願いします。

日時 4 月 7 日（火）午後 7 時～
場所 市役所 4 階 402 会議室
なお、この補助金は平成 27 年度に行う「事業」が対象であり、団体の運営や活動全般について補助するものではありませんので、ご注意ください。

問合 人権市民協働課（市役所 1 階 2 番窓口）



市では市民主体のまちづくりの推進に寄与することを目的に、市民の自発的な特定非営利活動を支援しています。この補助金制度は、皆さんからの寄付と市の積み立てによる「泉大津市がんばろう基金」を財源として

います。
なお、自立促進事業補助金（はじめての一步）と活性化事業補助金（ステップアップ）は補助期間が 2 年から 3 年に拡充されます。制度の概要については左表のとおりです。

審査方法 5 月中旬実施予定の応募団体による公開プレゼンテーションで、市民活動に関する有識者などで構成する審査委員会が総合的に評価し、補助金の交付決定は 6 月

事業説明会（予約制）
日時 4 月 7 日（火）午後 7 時～
場所 市役所 4 階 402 会議室
なお、この補助金は平成 27 年度に行う「事業」が対象であり、団体の運営や活動全般について補助するものではありませんので、ご注意ください。

4月12日、26日は大阪府議会議員、泉大津市議会議員選挙です

問合 選挙管理委員会事務局（市役所3階）

泉大津の未来、大阪の明日をつくる あなたの1票

4月12日(日)は大阪府議会議員選挙の、26日(日)は泉大津市議会議員選挙の投票日です。いずれの選挙も投票時間は午前7時から午後8時まで、市内20か所の投票所で一斉に行われます。開票はそれぞれの選挙において即日開票で、午後9時から総合体育館で行われます。なお、大阪府議会議員選挙では、選挙区と定数が変更され、本市、忠岡町に高石市を加えた選挙区で、定数が1から2となります。

大阪府議会議員選挙

泉大津市議会議員選挙

投票日 **4月12日(日)** 投票時間(共通) **午前7時～午後8時**

投票日 **4月26日(日)**

【府議会議員選挙】投票できる人

平成7年4月13日までに生まれた人で、次の要件を満たす選挙権を有する日本国籍の人。
▷平成27年1月2日までに本市に転入届をした人で、引き続き本市に居住し、住民基本台帳に登録されている人
▷平成27年1月3日以後、府内の市町村から本市に転入届をした人で、前住所地で選挙人名簿に登録されている場合は、本市に引き続き居住している旨の証明書（市民課で無料交付）を持参すれば、前住所地で投票できます。ただし、府外からの転入の場合は投票できません
▷平成27年1月3日以後、本市から府内の市町村へ住所を移した人で、本市の選挙人名簿に登録されている場合は、新住所地に引き続き居住している旨の証明書を持参すれば、本市で投票できます。（本市から府内の市町村へ住所を移した後、さらに本市を含む他の市町村へ住所を移したときは、本市では投票できません）

府議会議員 期日前投票

期間 4月4日(出)～11日(出)
時間 午前8時30分～午後8時
場所 選挙管理委員会室（市役所3階）



大切な1票です。
棄権せず、有効に
使いましょう!!

【市議会議員選挙】投票できる人

平成7年4月27日までに生まれ、平成27年1月18日までに本市に転入届をして引き続き本市に居住し、住民基本台帳に登録されている選挙権を有する日本国籍の人です。なお、投票までに市外へ転出した人は投票できません。

市議会議員 期日前投票

期間 4月20日(月)～25日(土)
時間 午前8時30分～午後8時
場所 選挙管理委員会室（市役所3階）

共通のお知らせ

投票所入場整理券

投票所入場整理券は、府議と市議を同時に「封書」で郵送し、一人一枚の入場整理券となります。紛失しないようご注意ください。万一紛失した場合でも、選挙人名簿に登録されている人は、投票ができますので、投票所係員にお知らせください。

代理投票と点字投票

身体の不自由などにより自書することができない人は、投票所で係員にお知らせください。係員が本人に代わって記入いたします。

また、視覚に障がいのある人は、点字で投票することができますので、投票所で係員にお知らせください。

なお、投票に手話通訳者を必要とする場合は、係員にお知らせください。投票日当日は、選挙管理委員会本部で手話通訳者が待機しています。

投票所の設備

各投票所には、車いす・車いす用記載台を備え付けています。また介助が必要なときは、係員にお知らせください。

右ページへつづく

期日前投票

投票日当日、仕事の都合や入院、旅行などの理由で投票できない人は、期日前投票ができます。投票所入場整理券が届いているときは、ご持参ください。

なお、入場整理券裏面に、投票日当日自分が該当すると見込まれる事由を宣誓する書面が印刷してありますので、必要事項を自書してご持参ください。

郵便などによる不在者投票

選挙人名簿に登録されている人で、次のいずれかに該当する人は、郵便などによる投票ができます。

①身体障がい者手帳を持っている人で、両下肢や体幹の障がいまたは移動機能の障がいの程度が1級か2級の人または心臓・じん臓・呼吸器・ぼうこう・小腸・直腸のいずれかの障がいの程度が1級か3級の人または免疫または肝臓の障がいの程度が1級から3級までの人および障がいの程度がこれらの障がいの程度に該当することについて泉大津市長が書面により証明した人

②戦傷病者手帳を持っている人で両下肢や体幹の障がいの程度が特別項症から第2項症までの人、または心臓・じん臓・呼吸器・ぼうこう・小腸・直腸・肝臓のいずれかの障がいの程度が特別項症から第3項症までの人および障がいの程度がこれらの障がいの程度に該当することについて大阪府知事が書面により証明した人

③介護保険の被保険者証を持っている人で、要介護状態区分が「要介護5」の人

利用する場合は、身体障がい者手帳等、戦傷病者手帳等または介護保険の被保険者証を添えて、市選挙管理委員会に郵便等投票証明書の交付を請求してください。郵便投票は原則として自書する必要があります。

ただし、郵便等による不在者投票ができる人（前記①・②・③のいずれかに該当する人）のうち上肢、視覚の障がいの程度が重度の人は、あらかじめ届け出た代理記載人によって投票の記載をしてもらうことができます。詳しくは、選挙管理委員会事務局までお問い合わせください。

なお、郵便等投票証明書の有効期間が過ぎている人は、早めに更新手続きをしてください。

投票用紙の交付請求は、あらかじめ申請して交付を受けた



「郵便等投票証明書」を添えて、府議会議員選挙については4月8日(水)午後5時までに、市議会議員選挙については22日(水)午後5時までに市選挙管理委員会の委員長に対して、投票用紙の交付請求をしてください。

不在者投票指定施設など

病院、養護老人ホーム、介護老人保健施設などの施設のうち不在者投票指定施設に入院（入所）している場合には、その病院（施設）で不在者投票をすることができます。

本市内の不在者投票指定施設は、次のとおりです。

▷病院…市立病院・吉川会吉川病院・かわい病院・原病院
▷特別養護老人ホーム…覚寿園・百楽園・オズ・ローズガーデン条南苑
▷介護老人保健施設…アザリア
▷軽費老人ホーム…慈恵園・めぐみ荘

選挙公報

府議会議員の選挙公報は4月10日(金)までに、市議会議員の選挙公報は24日(金)までに、各家庭に配付します。もし届かない場合は、市選挙管理委員会事務局にご連絡ください。

開票速報

開票速報は、開票日当日午後10時から市ホームページで行いますので、ご利用ください。

問合 選挙管理委員会事務局（市役所3階）

さあ投票、選挙の主役はあなたです

近年、選挙に行かない人の割合が年々増える傾向にあります。さまざまな統計から、年代別では、20代の投票率が最も低い傾向にあります。その理由の一つには、「政治に関心がない」という意見が聞かれます。しかし、「関心がない」では済まされることが政治です。福祉や教育など身近な地域課題の方向性を決め、解決していくのが地方政治で、外交、防衛、経済、税制などの問題の方向性を決めていくのが国政です。いずれも、皆さんの生活や将来に大いに影響があるはずです。従って、政治に関心を持つことは、人生経験を豊かにするとともに、個々の生活に影響があるという実感が持て、投票率の向上に結びつきます。

また、「誰に投票すればよいかわからない」という意見も聞かれます。政治家の言動は、市や府の広報やホームページの議事録、また、政治家が開設するホームページやブログなどで確認することができますし、国会議員であれば、マスコミなどでよく取り上げられており、知ろうとすれば、情報は大量に流れています。

今まで、選挙に関心がなく、投票に行ったことがない人は、一度、投票に行ってみませんか。投票した候補者が当選したら、その後どのような活動をしていくのか興味がわくはずですよ。また、落選したら次の選挙まで、その動向に関心を持ち続けるでしょう。一度、投票に行けば、「政治に関心がない」「誰に投票すればよいかわからない」ことにはなりません。

さあ投票、選挙の主役はあなたです。

問合 選挙管理委員会事務局（市役所3階）

3月1日から泉大津駅周辺は終日自転車等放置禁止区域に 放置自転車のない泉大津駅 にしましょう！



みんなでルールを守りましょう!!

■ 泉大津駅周辺駐輪施設一覧表

地図番号	名称・連絡先など	料金体制
①	泉大津駅前 自転車駐車場 (株)比栄商事 ☎22・8441	▷自転車…150円／日(100円／日)、2,800円／1か月(2,000円／1か月)、7,500円／3か月(5,400円／3か月) ※()は3階使用時の金額で、自転車のみが駐輪可。 ▷バイク…300円／日、4,500円／1か月、1万2,000円／3か月
②	駅前駐輪場 (株)湊商事 ☎31・1230	▷自転車…100円／日、2,000円／1か月、5,500円／3か月 ▷バイク…200円／日、3,000円／1か月、8,000円／3か月
③	泉大津駅東側 有料駐輪ラック (株)パステル ☎06・6253・8814	2時間無料、以後、 ▷自転車…150円／日 ▷バイク…300円／日 ▷※月極はありません

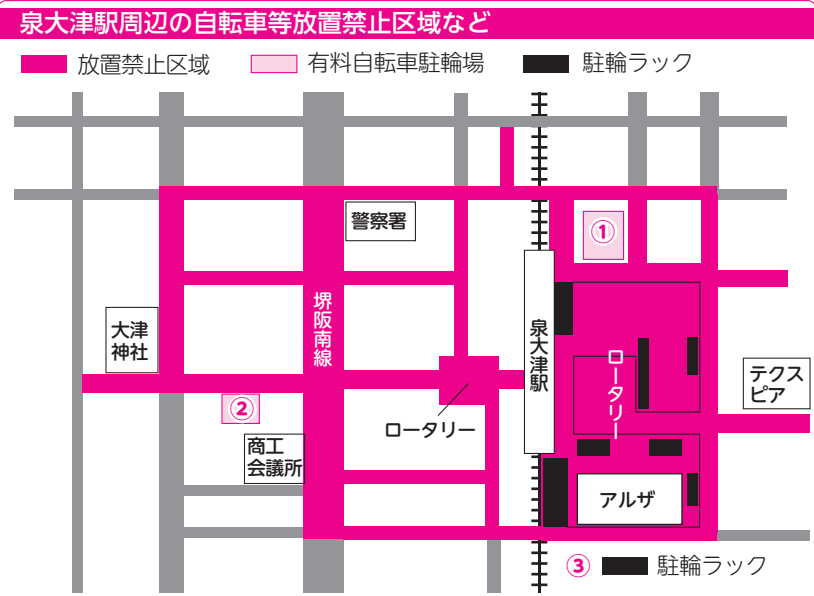

本市では、駅周辺の放置自転車などが交通障害・防災上の支障・盗難の誘発など生活環境への弊害をもたらすため、「泉大津市自転車等の放置防止に関する条例」に基づき撤去を行っています。

今回、泉大津駅東側にアルザ管理組合による有料駐輪ラック整備が完了し、放置自転車の解消に向けた対策の一環として、3月1日より午前5時から午前9時まで放置禁止とする自転車等放置規制区域を廃止し、終日自転車等放置禁止区域へ変更しました。

これにより有料駐輪ラックや有料駐輪場を利用せず、自転車などを放置すると撤去を行い、自転車保管場所へ移動します。返還の際は撤去移動手数料(自転車1500円、ミニバイク2500円)が必要になりますので、自転車などは短時間であっても、駅前広場・道路などの公共の場所に放置しないで、最寄りの有料駐輪場に定めるように協力をお願いします。

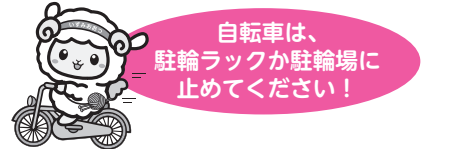

自転車は、
駐輪ラックか駐輪場に
止めてください！

放置自転車保管場所

助松町1丁目（府道泉大津美原線高架下）

開設時間 ▷平日…正午～午後7時 ▷土曜日…正午～午後5時（日曜日・祝日、年末年始は休み）
電話番号 ☎22・7800
返還時に必要なもの 鍵、印鑑、身分証明書、撤去移動手数料（▷自転車…1,500円 ▷ミニバイク…2,500円）
なお、撤去日の翌日から30日以上引き取りがない場合は市で処分します。
問合 土木課（市役所2階22番窓口）

大切な愛犬のために受けさせましょう！

狂犬病の予防接種を実施します

4月2日(木)、3日(金)、6日(月)、7日(火)の4日間、市内各所で行います。

市では、右記の日程で狂犬病予防注射を行います。

飼犬登録済みの皆さんには、封書で通知しますので、「狂犬病予防注射済票交付手数料領収書」と「狂犬病注射済証」を切り離さず、そのまま会場へご持参ください。

料金 3,250円（注射代2,700円・注射済票代550円）
なお、今年度から料金が変わりました。また、釣り銭のいらないようご協力ください。

鑑札および注射済票は、狂犬病予防法により犬につけておかなければなりません。

飼犬登録も行います

飼犬の登録をしていない人は、当日登録の受け付けも行いますので、別途登録手数料3,000円をご用意ください。

他の市町村で登録済みで本市に転入した人は、住所の変更届が必要です。変更届の際、鑑札の交換（無料）の手続きが必要ですので、必ず現在お持ちの鑑札（前住所地の市町村発行のもの）をご持参ください。前の住所地で交付を受けた鑑札を紛失したときは再交付手数料1,600円が必要となります。鑑札の現物または登録申請書の写しなどを紛失し、前住所地の登録が確認できない場合は、現場での手続きはできませんのでご注意ください。

注射に来るときは、首輪はきつめにしっかりつけ、十分犬を制御できる人が連れてきてください。また、かみ癖のある犬は、あらかじめ口輪を着けてきてください。

犬は正しくしつけましょう

▷ふん・尿の放置はやめ、飼い主が責任を持って処理するようにしましょう

▷平成24年4月1日から「泉大津市ごみ等のポイ捨て及

■ 平成27年度 狂犬病予防注射日程表

注射日	時 間	場 所
4月2日(木)	午前10時～11時30分	小津中学校駐車場（正門横）
	午後1時30分～2時30分	戎小学校正門
	午後3時～4時	旭小学校南門前
4月3日(金)	午前10時～11時30分	板原公民館前
	午後1時30分～2時30分	南公民館駐車場
	午後3時～4時	市役所臨時駐車場（職員会館裏側）
4月6日(月)	午前10時～11時30分	総合体育館北側駐車場
	午後1時30分～2時30分	北公民館駐車場
	午後3時～4時	勤労青少年ホーム駐車場
4月7日(火)	午前10時～11時30分	市民会館前
	午後1時30分～2時30分	要池住宅集会場前
	午後3時～4時	森町自治会館前

※雨天の場合は中止します。中止の場合は日程の順延はしません。なお、中止のときは、会場周辺を広報車でお知らせします。
※総合体育館駐車場は、駐車料金が必要ですのでご注意ください。当日、無料駐車券は発券しませんので、ご了承ください。

び飼い犬のふん等の放置の禁止に関する条例」が施行されました。条例を守ってきれいなまちをつくりましょう
▷犬の放し飼いはやめ、散歩のときは、他の人に不安を与えないよう引き綱をつなぎ、犬を制御できる人が行うようにしましょう

▷繁殖を目的にしない犬は、去勢・避妊手術を受けさせましょう

問合 環境課（市役所2階21番窓口）

3月1日(日)～7日(土)

春季 全国火災予防運動

防火統一標語

「もういいかい 火を消すまでは まあだだよ」

高齢者を火災から守るために

①**早く知る！** 就寝中に発生した火災に気付かず、逃げ遅れる事例が多く発生しています。現在、逃げ遅れを防ぐために、「住宅用火災警報器」の設置が火災予防条例で定められています。「住宅用火災警報器」は、就寝中でも火災の発生を大きな音で知らせてくれ、避難に時間がかかることが多い高齢者がいる住宅には特に有効です。

②**早く消す！** 万が一火災が発生しても「消火器」を備えていれば、安全確実に消火でき、被害を最小限に食い止めることができます。「消火器」は、大きくて置く場所がないうえに重くて、使えるのか不安だと思っている人も多いと思いますが、なかには通常よりも軽くて小さい「住宅用消火器」もあります。高齢者のいる家庭にはこのような器具を備えておくことをお勧めします。

③**火を拡大させない！** 死者が発生した住宅火災（放火自殺者などを除く）で最も多い出火原因は、たばこによる

もので、なかでも寝たばこにより発生した火災で多くの死者が発生しています。また、調理中の着衣着火で亡くなる高齢者も少なくありません。このような火災による死者を減らすために、パジャマやエプロンなどの衣類、枕や布団カバーなどの寝具には、燃えにくく作られた「防災品」を使用することをお勧めします。また、カーテンやじゅうたんなども「防災品」であれば、万が一火災が発生しても、急激に火災が拡大するのを防ぐことができます。車やバイクのカバーなども同様に「防災品」を使用することで、放火による火災の拡大防止に有効です。

問合 消防署予防係（☎21・0119）

住宅防火 いのちを守る7つのポイント
「3つの習慣・4つの対策」

▷3つの習慣 ①寝たばこは、絶対やめる ②ストーブは、燃えやすいものから離れた位置で使用する ③ガスこんろなどのそばを離れるときは、必ず火を消す

▷4つの対策 ①逃げ遅れを防ぐために、住宅用火災警報器を設置する ②寝具、衣類およびカーテンには防災品を使用する ③火災を小さいうちに消すために、住宅用消火器などを設置する ④お年寄りや身体の不自由な人を守るために、隣近所の協力体制をつくる



＼ぼくの！わたしの！／
学校じまん！

連載
第9回 **東陽中学校**

**超大規模校ですが、クラブ活動をはじめ
さまざまな取り組みでがんばってます！**



▲クラブ活動



◀雑巾作り



▲保育福祉体験学習



◀東陽・誠風中の間の水路

本校は現在、1年生 8 クラス、2 年生 10 クラス、3 年生 10 クラスで生徒数 1,075 人の府内でも 1、2 の大規模校です。また、全国的にもたいへん珍しいことですが、2 メートルほどの水路 1 つで誠風中学校と隣接しています。学校の特徴としてはこの規模の大きさと立地条件ですが、これ以外にいくつか自慢できる活動や特徴的な取り組みがありますのでご紹介します。

【クラブ活動】本校には 14 の運動クラブと 8 つの文化クラブがあります。グラウンドや体育館は決して広くはありませんので、クラブごとで使用できる日が限られていたり、学校外の施設を借りたりしながら互いに協力し合い日々練習に励んでいます。今年度は、サッカー部が秋季大会、陸上部女子が駅伝で共に府で準優勝に輝きました。文化部では、吹奏楽部が夏のコンクールで金賞、放送部が NHK 杯放送コンテスト大阪大会で優秀に選ばれました。また、他のクラブも多くの大会で活躍しています。そして何よりも、どのクラブにも見られる活気とチームワークの良さが最大の自慢です。

【保育福祉体験】特徴的な活動の一つに、2 年生で実施する保育福祉体験学習があります。今年度は市内外の幼稚園や保育所をはじめ、福祉施設など 43 施設にご協力いただき 2 日間の体験学習を実施しました。そこで学んだ勤労の意味や尊さに加え、園児から期待されている自分の発見やお年寄りから感謝される喜びを感じるなど、日ごろ学校では経験できないことを学びました。あらためて「自分気づき」ができたように思います。また、お世話になった感謝の気持ちを込め、毎年全校生徒が 1 枚ずつ雑巾を制作し施設に寄贈しています。これらの活動を通して、人への思いやりや感謝の気持ちが生徒一人ひとりに育ってくれることを期待しています。

東陽中学校データ

▷児童数 1,075 人(平成 27 年 2 月現在)
▷池浦町 4－4－1 ▷☎33・5461
<http://izumiotsu-ed.jp/jh-toyo/hp/>

～ パークゴルフで、手軽に健康づくり ～

ご利用ください!!「パークゴルフ泉大津」

市民の皆さんをはじめ、ご利用いただいていた皆さんにご不便などをおかけしていましたが、2 月 1 日から「パークゴルフ泉大津」を次のとおり再開しています。

「パークゴルフ泉大津」詳細

場所 小松町 1 番（市民会館南側 下地図参照）

営業時間 午前 8 時 30 分～午後 5 時（受付は午後 4 時まで）
火曜定休日

問合 パークゴルフ泉大津（☎22・1270）

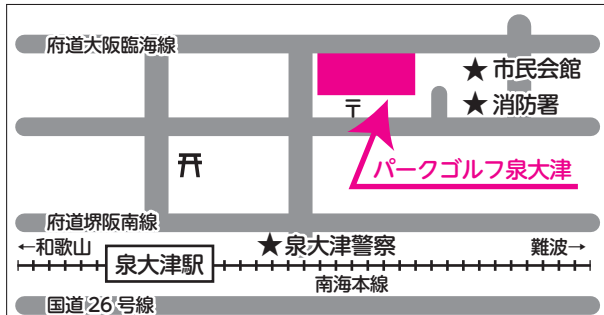

パークゴルフ泉大津料金表

区分	料 金	
小人	平日	
大人	土・日曜日・祝日	400 円
団体	(1 ラウンド)	
回数券	平日	4,000 円
(11 R 綴)	土・日曜日・祝日	
PM チケット	平日	1,000 円
	土・日曜日・祝日	
1 DAY チケット	水・木曜日のみ	1,500 円
レンタル料	クラブ・ボール	200 円

※料金については 3 月 1 日現在です。

第 4 次泉大津市総合計画の策定に向けて

総合計画審議会から答申を受けました。

1 月 23 日、澤田審議会会長から市長へ、泉大津市総合計画（案）に対する答申書が手渡されました。

当日、澤田会長は、「市民と行政が協働で取り組んできた策定過程、ならびにその中から導き出された内容、全体の構成は、いずれも本市にとって新しい試みとして評価でき、これから 10 年かけてめざすまちづくりの指針として、妥当なものと認めます。なお、計画の推進にあたっては、市民への周知など、5 つの事項に配慮し、まちの将来像である『住めば誰もが輝くまち 泉大津 ～なんでも近いで ええとこやで～』の実現に向けて取り組むよう要望します」と述べました。市長は、「5 回にわたり、慎重に審議いただいた答申です。本計画の実施にあたり、十分に尊重していきます」とお礼を述べました。

その後、同席した委員とともに、審議会での様子や今後のまちづくりなどについて、意見交換を行いました。

答申の内容など、詳しくはホームページで公開していますのでご覧ください。

なお、総合計画条例に基づき、本計画案を市議会へ提案しました。

問合 企画調整課（市役所 4 階）



答申する澤田審議会会長と伊藤市長



答申後意見交換の様子

環境保全条例一部改正（空家等対策）について

パブリックコメントを実施 ご意見を募集します!!

安全で安心して、住み良いまちづくりを進めるにあたり、泉大津市環境保全条例の一部改正について皆さんのご意見をいただくため、パブリックコメントを実施します。皆さんのご意見をお待ちしています。

泉大津市環境保全条例の一部改正（案）

近年、人口減少や高齢社会の進展、核家族化などにより、空き家が増加するとともに、管理が不適切なため、台風などの自然災害で建物の倒壊や屋根瓦の飛散による近隣住民や通行人への支障、また不法投棄や放火などのおそれのある老朽化した危険な空き家などの増加が社会問題となっています。

そこで、管理不全で老朽化した建築物などのさまざまな課題への本市での対応を明確化し、市民の生活環境および安全の確保を図るため、泉大津市環境保全条例の一部改正を行います。つきましては、この条例の一部改正（案）に対するご意見を次のとおり募集します。

募集期間 3 月 2 日(火)～ 31 日(火)

閲覧場所 市ホームページ、情報公開コーナー（市役所 1・4 階）、環境課、南・北公民館、図書館、市民会館

提出方法 住所、氏名、ご意見を記入のうえ、書面により持参または郵送、ファクス、メールのいずれかで提出（様式不問。電話受け付け不可。なお、南・北公民館、図書館、市民会館に意見書募集箱を設置しています）

宛先 ▷郵送…〒595 ー 8686（住所記載不要） 環境課
▷☎ 22・6040 ▷メール kankyou@city.izumiotsu.osaka.jp

問合 環境課（市役所 2 階 21 番窓口）

いただいたご意見などの概要と意見に対する市の考えなどは、後日、市ホームページで一定期間公表します。なお、この意見募集は具体的な意見などの収集を目的としています。そのため、賛否の結論だけを示したものや趣旨が不明瞭なものなどについては、市の考え方を示さない場合があります。また、個別回答はいたしませんのでご了承ください。

市では学生の皆さんの
社会参加を応援しています

**土木専攻
インターンシップ生
を募集します！**

市では、インターンシップ（就業体験）を実施し、学生の皆さんの社会参加を応援しています。

このたび、土木を専攻する学生さんを対象に、市役所における就業体験を実施します。

「地方公務員とはどんな職業か」「泉大津市のこと」「市役所の業務内容」「今後どのような分野で活躍したいか」などを学び、見極める機会として、積極にご参加ください。

体験期間 3 月 18 日(火)～ 31 日(火)のうち 1 週間程度（午前 8 時 45 分～午後 5 時 15 分）

対象 3 月 1 日現在、大学または高等専門学校で土木に関する課程を専攻している 20 歳以上の人

募集人員 5 人程度

体験内容 土木職員の所属する職場にて就業体験

実施要領と申込書などの配布 人事課窓口で配布（本市ホームページでダウンロードが可能）

申込・問合 3 月 2 日(月)から 12 日(火)までに人事課（市役所 4 階）へ持参、または人事課へ郵送（郵送の場合は、3 月 12 日(火)必着有効）

「こ」と「食」と言う言葉をご存知でしょうか。先日、食育研究家で医学博士の服部幸應さんの対談で5種類の「こ食」があるとコメントされていました。

①家族が不在の食卓でひとりで食べる「孤食」

②家族が団らんしているものの家族がそれぞれ自分の好きなものを食べる「個食」

③自分の好きな決まったものしか食べない「固食」

④ダイエットのためやいつも食欲がないなど、少しの量しか食べない「小食」

⑤パンやピザ、パスタなど粉ものを使った米以外の主食を好んで食べる「粉食」

特に「孤食」は、孤独の中で誰もいない食卓に向かい、黙って食事をします。子どもの場合は好き嫌いを

注意してくれる人もなく、食事がスナック菓子や菓子パンのみという著しい偏食に陥っている場合もあり、育児放棄や児童虐待に至っている例など、社会問題として取り上げられ、非常に深刻です。

ほかにも濃い味付けの食事ばかり食べる「濃食」や親と一緒に食べずに子どもだけで食事をする「子食」という言い方もあるようです。

いずれにしても内容が偏り、栄養不足や栄養失調の原因とされることもあり、食事としては十分ではありません。

「食べる」ということは、生きて行くうえで必須なことで、食が楽しければ心身ともに健康が保持できるとも言えます。社会情勢の変化とともに核家族化そして少子化が進む中、生活スタイルが変化するのは

当然ですが、「こ食」は健康に悪いだけでなく、心にも悪影響を与えてしまいます。

すべての「こ食」に栄養の偏りなどがみられることから、子どもの成長にとって必要な栄養が十分に摂取できないことは、将来的に気力が続かない、協調性がない、抵抗力が落ちる、肥満、生活習慣病などマイナス要因がたくさん潜んでいます。

私が幼いころは、ちゃぶ台を囲み、家族でテレビのチャネル権を奪い合いながら食事をしていた記憶があります。

「こ食」改善のポイントには、家族のコミュニケーションだと言われています。「食卓」はただ物を食べるだけの場所ではなく、団らんを通じた心を育む場であることを再認識したいものです。

ひと 子どもの成長むしばむ 5つの「こ食」

考えよう・人権

人間が人間らしく生きるために、すべての人が等しく持っている権利、「人権」について考えるコラムです。



「いずみおおつ」を全国に！ シティプロモーション活動

シティプロモーションとは、まちの魅力を内外に広めるための一連の活動を指し、まちとしてのブランド力を高め、市民・企業に愛されるまちづくりを進めることを目的として行っています。本市のシティプロモーション活動を不定期で掲載します。

ACTION!! 1

秋田TVの正月特別番組「ゆるキャラ大運動会」で、おづみんが大活躍！



秋田TVのお正月特別番組「ゆるキャラ大運動会」(1月2日放送)で、おづみんがチームキャプテンとして大活躍！ ひつじ年ということで「おづみん」が大活躍され、秋田TVのキャラクター率いる「ぼちぼチーム」と「おづみんチーム」が、かけっこや相撲、玉ころがしなど7種目で、熱戦を繰り広げました。結果は、おづみんチームは負けましたが、チームキャプテンとして最初から最後まで熱心に応援し、番組内で毛布のまち泉大津をしっかりとPRしてきました。(映像提供：秋田TV)

ACTION!! 2

おづみんがゲームに登場!! ゲームでシティプロモーション！

バンダイナムコゲームスから発売された「ご当地鉄道」におづみんが登場！ 全国の有名キャラクターと一緒に画面のなかを動き回ります。

WiiU版とニンテンドーDS版が同時発売となったこのゲームは、お気に入りのキャラクターと一緒に電車で全国をまわってファンを増やす、すごろくタイプで、おづみんに加え、「泉大津駅」も登場しています。



おづみんがゲームに登場

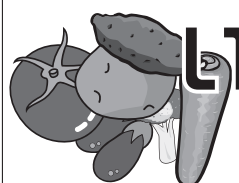

いずみおおつ 食育通信

泉大津市では平成22年度から、～食でつながる人・未来～を合言葉に「泉大津市食育推進計画」を策定し、市民一人ひとりが生涯を通じ、健康で豊かな生活を送れるよう食育を推進しています。VOL.6

☆わくわく農業体験「親子クッキング」開催

12月25日、親子クッキングが開催され、15組45人の親子が参加しました。

わくわく農業体験で栽培したブロッコリーと大根を使った野菜たっぷりのメニューです。初めに調理の手順や注意点について説明があり、けががないよう調理器具の使い方をしっかり確認した後、調理が始まりました。

さあ、調理スタート！

本日のメニューは野菜たっぷりのクリームシチュー、ブロッコリーのフリッター、りんごのコンポートです。各班に分かれて、クリームシチューとコンポートを作ります。

まずは、下処理をします。野菜の洗浄に始まって、皮むき、包丁で切るなど子どもたちは慣れないながらも一生懸命取り組



しっかり皮むきをします

組み、保護者もそれをしっかりサポート。やってみてみたいという気持ちを大切にしながら、安全に調理できるよう子どもの年齢に合った作業を分担して行いました。

切り終えた野菜を炒



慣れない包丁を使いました

め、スープを加えて煮込みます。煮込んでいる間にルー作りです。ボールにバターと小麦粉を入れ、泡だて器で混ぜ合わせます。初めはバターと小麦粉がなかなか混ざりませんが、混ぜているうちに馴染

んでいきます。そこに少しずつスープを加えていくと、なめらかなホワイトルーのでき上がり。ルー作りは初めての子どもたちが多く、食品の変化を楽しんでいました。

約1時間かけて料理は完成！ 試食会場に移動して盛り付けし、楽しい試食会の始まりです。自分で作った料理は格別なのか、普段野菜嫌いの子どものも、「おいしい！」とたくさん食べてくれました。

試食会終盤には、今年度のわくわく農業体験のすべてのイベントに参加し、取り組めた子どもたちに皆勤賞の表彰状とプレゼントが送られました。

なお、3月16日(月)からの2週間、市役所1階ロビーにて食育展をおこないます。泉大津市の食育事業について紹介しますので、ぜひご覧ください。

問合 泉大津市食育推進委員会(保健センター☎33・8181)



楽しい試食会



皆勤賞の表彰です

健康アップ 大作戦

旬の野菜をおいしく！ ～ブロッコリー～

ブロッコリーは、ビタミン、ミネラル類を多く含むバランスのよい健康野菜です。茎の部分も栄養価が高いので、捨てずに使いたいものです。加熱時間はなるべく短めにすることでビタミンCの残存量も上がります。最近では茎の部分がアスパラガスほどの太さの、「スティック(セニョール)ブロッコリー」も販売されているので、それを使えば茎も食べやすいと思います。

■レシピ「ブロッコリーの茎のツナ炒め」

材料(2人分) ブロッコリーの茎 1株分、ニンジン中1/3本、ツナ缶(油漬け)50g、しょうゆ小さじ2、酒小さじ1

作り方

- ①ブロッコリーの茎は長さ3～4cm程度のうす切りにする(ここで下ゆでしておくで炒め時間が短縮できます)。
- ②ニンジンもブロッコリーに合わせた大きさに切る。

③ツナは、汁気をしっかりと切る。

④フライパンで①～③を炒め合わせ、しょうゆと酒で味をととのえる。

■摂取量の目安

ビタミンCの主な作用には、鉄の吸収をよくしたり、コラーゲンの合成などがあります。ビタミンCは、体内の一定量を超えると尿へ流れて出てしまうので、一日の摂取基準(成人)100mgを目安に摂るように心がけてください。ブロッコリーは1/2株(60mg)、菜の花では1/2束(130mg)、芽キャベツなら5個(64mg)程度になります。

日々の健康管理を心がけ、年に一度は健康診査を受け体の点検をしましょう。また、今年度の特定健康診査受診券は、3月末が有効期限になりますのでご注意ください。

問合 保険年金課(市役所1階5番窓口)



視覚 感謝状の贈呈式を行う 覚 困難者の支援などに295万円の寄付

このたび、本市で開業しているおづ眼科クリニック院長・金子吉彦氏から、市立病院の経営再建と視覚困難者の自立支援などに役立ててと295万円の寄付をいただきました。

このご厚意に感謝の意を表し、1月27日に市役所市長室において、感謝状の贈呈式を行いました。



全 全国学校給食甲子園で入賞果たす 国に誇る泉大津の給食

地場産物を活かした自慢料理を競う「全国学校給食甲子園」で、本市の小学校の給食献立が入賞し、近畿ブロック代表として全国大会に出場しました。

東京で行われた全国大会には、各ブロックを勝ち抜いてきた12校の代表が出場、学校栄養教諭・栄養職員と調理員がペアで実際に献立を調理し、調理過程や試食の審査が行われました。優勝は逃したものの、泉大津のよさを全国にアピールしました。上條小学校の給食担当者が考えた今年の大会の献立は、泉州産の食材を取り入れた、「泉だこカレー」「小松菜の煮浸し」「シンプルサラダ」「泉州みかん」です。これらは実際に給食で提供しているメニューのひとつです。



地 浜校区自治会が防災訓練 域のことは地域で守る力を

1月25日、浜校区自治会が浜小学校で防災訓練を行いました。松之浜町、春日町、菅原町、小松町、なぎさ町の自治会など約130人が参加しました。

避難所運営訓練では、避難所開設時の避難者の受け付け、床へのマット敷き、仕切りパネルを実際に組み立て、スペースを確保する訓練などを実施。また、消防職員の指導で、AEDの使用方法や応急手当の方法を学びました。訓練の最後は、炊き出し訓練のアルファ化米の五目ご飯とすいとんを食べ、地域同士で顔を合わせるいい機会になりました。参加者は「地域のつながりや助け合う気持ちを大切に、地域の防災力の向上に努めていきたい」と話していました。



文 泉穴師神社で消防訓練 化財を火災から守るため

消防本部は1月26日の「第61回文化財防火デー」に伴い、市内の重要文化財、泉穴師神社で自衛消防隊と合同による消防訓練を実施しました。拝殿付近から出火したとの想定で神社から消防署に119番通報を実施し、氏子で編成された自衛消防隊が、境内に設置した放水銃を使用し、初期消火を行いました。

一方、消防本部からははしご車など消防車3台が駆けつけ、拝殿に向かって一斉放水し建物を水幕で包み込みました。訓練終了後は、電気設備や自動火災報知設備などの検査も行いました。

まちの話題

Izumitsu Town Topics

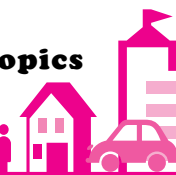

say
cheese!!

泉大津で起こったさまざまなできごとやイベントを、写真とともにお届けします。



鬼 市内保育所などで節分の豆まき行事 は外！ 福は内！

2月3日の節分の日、市内の保育所などで豆まきが行われました。宇多保育所では、子どもたちが手作りの鬼のお面をつけ、年長児扮するかわいい鬼に年少児たちが豆をまいて鬼退治。そんな中、園庭に大太鼓が鳴り響き、それを合図に「本物」の鬼が登場！ 泣いて逃げ回る子どもたちでしたが、「鬼は外！ 福は内！」の大合唱でみんなが力を合わせて鬼に立ち向かい、ついに鬼は退散していきました。この日の給食では、子どもたちは自分の年齢よりひとつ多い豆をもらい、食べていました。



川 確定申告期を前に申告の手軽さPR 田アナ ネットで確定申告体験

本市出身の読売テレビアナウンサー・川田裕美さんが市役所を訪れ、国税庁ホームページからできる確定申告の体験を行いました。2月16日から3月16日の間で行われる確定申告期を前に、ネットで簡単に申告書を作成・送信、または郵送などで提出できることを広くPRするために実施されたものです。初めて体験した川田さんは「画面の手順通りにすれば簡単ですね」と話されていました。この日はおづみんも現場を訪れ、模擬体験を行う川田さんを応援していました。



光 アルザ通りにイルミネーション点灯 輝くメインストリート

泉大津駅池浦線（アルザ通り）および泉大津駅東側ロータリーに、青色や白色のイルミネーションが灯されています。

これは、泉大津商工会議所（澤田会頭）が、市内外から注目され、一つの名所として人が集い、活性化が図られるようにと実施したものです。

1月31日には、アルザアトリウムで点灯式が開催され、伊藤市長も参加しました。

なお、イルミネーションは3月31日火まで点灯されます。

※「救急安心センターおおさか」では、専門の相談員・看護師・医師が常駐し、24時間体制で応急手当の方法や病院での受診に関する助言を行います



いざ!というときの連絡先

- 泉大津市消防本部 ☎21・0119
- 泉州北部小児初期救急広域センター ☎072・443・5940
- 和泉保健所 ☎41・1342
- 救急安心センターおおさか ☎#7119または06・6582・7119

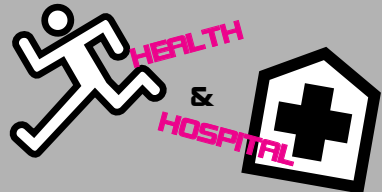

健康のページ

保健、医療にまつわる情報など、健康づくりに役立つお知らせです。

問い合わせ

- 保健センター ☎33・8181
開館時間 午前8時45分～午後5時15分
- 市立病院 ☎32・5622

予防接種のお知らせ

□三種混合・二種混合・MR（麻しん風しん混合ワクチン）・日本脳炎・不活化ポリオ・四種混合・水痘・子宮頸がん予防・ヒブ・小児用肺炎球菌予防接種

市内医療機関で個別接種。詳細は、広報いずみおおつ4月号「平成26年度母子保健予定表（保存版）」をご覧ください。なお、子宮頸がん予防ワクチンは、平成25年6月14日から、積極的な接種勧奨を一時中止しています。

□BCG接種

実施日 3月9日(月) 27日(金)

受付時間 午後1時15分～2時30分

場所 保健センター

対象 生後3か月～1歳未満（標準的な接種期間は生後5～8か月）

BCGについては、当日は体温を測定し、母子健康手帳と予診票をお持ちください。予診票は子ども医療証の手続きの際などにお渡しした「予防接種と

子どもの健康」冊子に挟んでいます。母子健康手帳をお忘れの場合は、接種できませんので、ご注意ください。

また、予防接種を受ける際は、必ず接種後の副反応について理解したうえで、接種するようにしてください。

40歳以上の女性へ

集団乳がん検診を実施します

次の日程で保健センターで、集団乳がん検診を実施します。受診には予約が必要です。保健センターへお申し込みください。

日程 3月5日(休)、13日(金)

対象 40歳以上の女性市民（平成26年4月以降乳がん検診を受診していない人）

料金 500円



たまごくらす（両親学級） 4・5月コース募集

日程 4月6日(月)、20日(月)、5月11日(月)

対象 出産予定日が8～10月の人

申込 3月9日(月)から保健センターへ
お子さん連れの参加はご遠慮ください。

泉州北部小児初期

救急広域センター

15歳未満（中学生まで）のお子さんが休日に病気になった場合は、標記センター（岸和田市荒木町1-1-51 ☎072・443・5940）をご利用ください。受け付けは、土曜日の午後5時～10時、日曜日・祝日、年末年始（12月29日～1月3日）は午前9時～午後10時です。ただし、正午～午後1時と午後4時～5時は、受け付けできません。なお、休日の救急に関しては、市消防本部へ。

「健康展・食育展」を開催します

より多くの市民の皆さんに市の健康づくり・食育の取り組みについて知っていただくため、前年度に引き続き健康展・食育展を開催します。

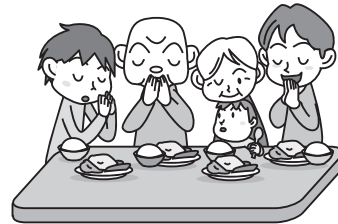

日時 3月16日(月)～27日(金) 午前8時45分～午後5時15分（3月16日のみ午後1時～。最終日は午後4時まで）

場所 市役所1階市民ロビー

内容 パネル展示（本市の健康づくり・食育に関する取り組み）



各種相談・健診の日程表

子育てを中心とした、さまざまな相談や健康診査実施日の一覧です。

健康相談

相談名	場所	日時
一般健康相談（予約不要）	保健センター	毎週火・金曜日 午前9時～正午
歯科・栄養相談（予約制）	保健センター	3月17日(火) 午前9時30分～11時
健康相談・育児相談などの電話相談も受け付けています。		
日程	月～金曜日(祝日を除く)	時間 午前8時45分～午後5時15分

育児相談

相談名	対象	日時
7か月児相談	H26年8月生	4月7日(火) 午後0時45分・1時30分受付
乳幼児育児相談会（身体計測・相談）	就学前の乳幼児	4月7日(火) 午後2時30分～3時受付
ほっと息まんま食のサロン（食に関する相談・アドバイス）	就学前の乳幼児	4月7日(火) 午後1時30分～3時30分
ぴよぴよくらぶ（親子同士の交流・相談）※タッチケア（赤ちゃんマッサージ）	1か月～8か月未満の親子	3月17日(火)、4月7日(火) 午前10時30分～11時30分 ※4月7日(火) 午前10時～10時30分
赤ちゃん広場（親子同士の交流・相談）	7か月～1歳未満の親子	4月7日(火) 午後2時30分～4時
1・2・3のみんなの広場（親子同士の交流・相談）	1～3歳の親子	3月17日(火) 午後2時30分～4時

場所 保健センター

乳幼児健診

健診名	対象	日程
4か月児健診	H26年10月21日～11月10日生	3月12日(木)
	H26年11月11日～11月30日生	3月25日(木)
乳児後期健診	9か月～1歳未満	指定医療機関でお受けください 受診票は4か月児健診時配布
1歳6か月児健診	H25年9月1日～9月20日生	4月9日(木)
3歳6か月児健診	H23年8月生	3月17日(火)
場所	保健センター	受付時間 個別に通知します。

よい歯を育てる会(歯科健診)

対象	日程
2歳児	H25年3月生 3月26日(木)
2歳6か月児	H24年9月生 3月24日(火)
3歳児	H24年2・3月生 3月19日(木)
場所	保健センター
受付時間	午後0時50分～1時20分。午後2時30分ごろ終了予定
持物	歯ブラシ・母子健康手帳・お茶(2歳6か月児のみ52円切手、筆記用具)
※今月都合が悪い場合は来月でも可(予約不要)	

ベビーCooking(離乳食講習会)

日時	対象	受付時間
3月16日(月)	H26年10月生	午後1時15分～1時30分
場所	保健センター	※今月都合が悪い場合、来月でも可(予約不要)

WE ♥ BOOKS!



図書館だより

新着本や、図書館からのお知らせを掲載します。

- 開館時間 → 午前9時30分～午後7時
- 問合 → ☎32・0562（土・日曜日、休日は午後5時まで）

3月のカレンダー
1 休館日

日	月	火	水	木	金	土
1	2	3	4	5	6	7
8	9	10	11	12	13	14
15	16	17	18	19	20	21
22	23	24	25	26	27	28
29	30	31				

New Books 新しく入った本

●夏目漱石の手紙に学ぶ伝える工夫（中川越）

気持ちを通わす、こころの伝え方、そのヒントは漱石の手紙にあった！ 夏目漱石の手紙の原文と現代語訳を掲載し、ユーモアと親愛に包んで本心を伝える工夫52のヒントを紹介する。

●不思議な尻尾（マーガレット・マーヒー）

プロディギ・ストリートの新しい住人は奇妙な男と特別な犬。犬が尻尾を上下に振ると、なんと願いごとがかなう…!? 二度のカーネギー賞、国際アンデルセン賞に輝く著者の遺作となった、心温まる日常の魔法ファンタジー。

●外国人が教えてくれた！ 私が感動したニッポンの文化（ロバート・キャンベル監修）

日本の文化や環境の中で、さまざまな仕事をする外国人と、その仕事との出会いを紹介する。第1巻は、大相撲の力士、日本画家、尺八奏者、狂言師、落語家、禅宗僧侶、三味線奏者を取り上げる。

●はしれさんてつ、きぼうをのせて（国松俊英）

「いまは、前へむかってすすむんだ。列車をはしらせるために、みんなでひとつになろう」東日本大震災で大きな被害をうけた三陸鉄道北リアス線。その復旧をささえたひとびとを描く物語。

●ねこどんなかお（村上しいこ）

ちょっとあたたただけで怒る、またたびをもらってもだえる、おならの音を聞いて笑う…。あんな顔やこんな顔。ねこって、ほんまにおもしろいなあ。ねこのさまざまな表情や動作が楽しい絵本。

NEWS!! 図書館からのお知らせ

古い雑誌のリサイクル

保存期間の過ぎた雑誌を差し上げます

【日時】3月29日(日) 午後1時30分～2時30分
【場所】図書館2階ホール
【対象】市内在住・在勤の人（図書館カードまたは確認できるもの持参）
【冊数】同じ雑誌は1人2冊まで種類は1人5種類までです。

Events イベント情報

●映画会

【日時】4月4日(土) 午後2時～2時30分
【作品】「語り芝居 みんなの民話～市原悦子～」

●おはなし会

【日時】3月21日(祝) 午後3時～(約30分) ※毎月第3土曜日の午後3時～

●赤ちゃんのためのおはなし会

【日時】4月2日(木) 午前11時～(約60分) ※毎月第1木曜日の午前11時～

福祉タクシー利用券を交付します

対象 在宅で、身体障がい者手帳1・2級、および視覚障がい・下肢障がい・体幹機能障がい・脳原性移動障がい・運動機能障がい・四肢障がい・じん臓機能障がいを有する身体障がい者手帳3・4級、または療育手帳A・B1をお持ちの人

持物 手帳と印鑑

受付日時・場所 ▽3月27日（金）と3月30日（月）～4月2日（木）の午前9時～午後5時：市役所1階101会議室 ▽4月3日（金）以降：障がい福祉課（市役所1階

福祉タクシー利用券を交付します

市役所からのお知らせ

介護保険制度改正
特養の入所条件が変更になる

平成27年4月1日以降の特別養護老人ホームへの入所条件が原則、要介護3以上の人に限定されます。要介護1または2の人は特定の理由に該当する場合を除き、対象外となります。

問合 高齢介護課（1階8番窓口）

学生は国民年金の納付が猶予されます

国民年金保険料の納付は、被保険者が学生であり、かつ、本人の所得が一定以下（※注）の場合、申請により在学中の保険料の納付が猶予される「学生納付特例制度」が設けられています。ただし、学生納付特例期間中は、将来受け取る年金の受給資格期間には算入されますが、年金額には反映されません。

申請方法 学生であることを証明できるもの（学生証・在学証明書など）・年金手帳・認め印を持参のうえ、保険年金課（市役所1階5番窓口）へ

平成26年度（平成26年4月～平成27年3月）に学生納付特例の承認を受け、4月以降も引き続き、学生納付特例を希望する場合は、再度申請する必要があります。

ただし、平成26年度に学生納付特例の承認を受け、あらかじめ在学予定であることを把握できた人は、日本年金機構から3月下旬に基礎年金番号などを印字した学生納付特例申請書（はがき形式）が送付されます。引き続き在学中の場合は、必要事項を記入し、再度申請してください。

地域経済課がテクスピア大阪へ移転

4月1日（水）から、地域経済課商工業振興担当・港湾振興担当（泉大津商工会議所会館2階）が地域産業振興の拠点であるテクスピア大阪の1階へ移転し、より一層の地域産業振興を図ります。

なお、労働政策担当（勤労青少年ホーム1階）は4月1日以降も現状のまま業務を行います。

問合 地域経済課（泉大津商工会議所会館2階 ☎51・7651）

住民票などが発行できる市民サービスコーナーもテクスピア大阪へ

4月1日の地域経済課の移転にともない、市民サービスコーナーもテクスピア大阪1階へ移設します。

発行できる住民票などは、これまでどおり交付できますのでぜひご利用ください。

問合 市民課（市役所1階4番窓口）

情報かわら版

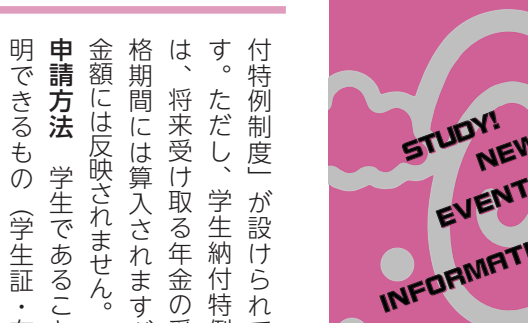

イベントや各種講座などのご案内です。

市の動き

●総人口 76,183人（－45人）
●女 39,614人（－28人）
●男 36,569人（－17人）
●世帯数 33,532世帯（－2世帯）
●面積 13.41km²（±0km²）

※H27年2月1日現在。（）は前月比

スポーツ !!

スポーツに関する募集やイベントなどのお知らせです。

（問合）総合体育館＝☎33・1200

市民歩こう会 早春の藤井寺史跡・古墳めぐり

日時 3月29日（日）午前9時15分集合
集合場所 泉大津駅改札口前
コース 泉大津駅（午前9時35分出発）⇒古市駅…誉田山古墳（応神天皇陵）…道明寺天満宮…古墳群（昼食）…葛井寺（参拝西国5番札所）…藤井寺駅⇒泉大津駅（午後4時30分着）※徒歩距離は平地約9km、⇒は電車、…は徒歩
定員 35人（定員になりしだい締め切り）
参加費 大人2,000円、小学生以下1,000円
持物 弁当、水筒、雨具、履き慣れた靴
申込 3月15日（日）午前9時30分から総合体育館へ
キャンセルをする場合、申し込んだ日から3日以内は全額、5日以内は半額を返金します。それ以降の返金はありません。
問合 市民歩こう会 深野（☎090・5883・1896）

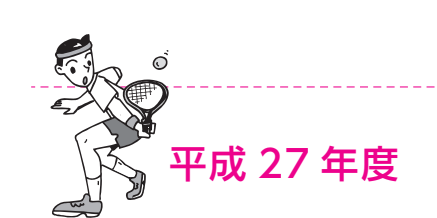

平成27年度 総合体育館では、右表のとおり平成27年度スポーツ教室の受講生を募集します。

往復はがきに、①教室名、②受講者氏名（ふりがな）、③電話番号、④新学年（ミニバスケットボールのみ）、⑤硬式テニス教室は経験年数（できるだけ詳しく）を記入し、3月17日（火）必着で、〒595-0013 宮町2-50 総合体育館へ。

なお、返信用はがきにも住所・氏名を記入のこと。はがき1枚で1教室1人の申し込みができます。また、定員を超えた場合は抽選します。

楽しくバドミントンをしませんか

日ごろの運動不足解消に、バドミントンをやってみませんか。初めての人はもちろん、経験者にも指導します。一度見学にお越しください。

練習日時 毎週水曜日の午前中
場所 総合体育館
問合 川端（☎090・3285・0705）

マレットゴルフ愛好会 会員募集

大津川河川敷にある大阪府唯一のコースでマレットゴルフを始めませんか。当会は泉大津市グラウンドゴルフ連盟に属しています。

日時 毎週水曜日 午後1時30分（雨天時は金曜日）
場所 大津川河川敷西コース（ふれあい橋付近）
対象 市内在住の人
用具 グラウンドゴルフ、パークゴルフ、ゲートボールのクラブ・ボールが使用可（初めての人には貸し出します）
会費 年間1,000円
申込・問合 井下（☎33・1510）

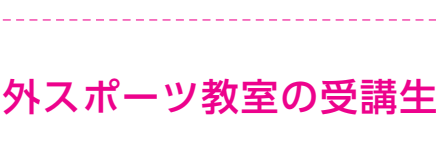

平成27年度 館外スポーツ教室の受講生を募集します！

	前期硬式テニス	ミニ・バスケットボール
日時	4～9月の金曜日（全16回） 午後1時～3時（準備・片付けを含む）	土曜日（祝日などを除く） 午後6時～7時30分
場所	総合体育館ほか（最終2回中央緑地）	条南小学校体育館
定員	30人	40人
対象	市内在住・在勤の初心者（テニス協会・連盟主催の大会などに出場したことのない人）	小学校新3～6年生
持物	ラケット（有料の貸しラケットあり）、室内用テニスシューズ（商品名にテニスシューズと明記のもの）	室内用運動靴
受講料	4,600円（教材費および保険料含む）	3,810円
講師	増田仁孝ほか	市バスケットボール連盟
その他	後期の募集は9月に実施	受講料には保険料が含まれます



参加者に抽選で提供されたリユース品

環境シンポジウムを開催しました

1月30日、環境シンポジウム（泉北環境整備施設組合主催）が開催され、藤波博氏（公益財団法人廃棄物・3R研究財団調査部長）による「循環型社会の形成・3Rの推進に向けて」の講

地域環境基金活用事業各種補助金 年度末申請

市では地域環境基金活用事業の一環として、住宅用太陽光発電システム（受給最大電力10キロワット未満対象）や高効率給湯器などの購入・設置に補助金を交付しています。

今年度中に購入・設置し、領収書や電力需給契約書の日付が3月31日までの申請は、来年度（4月1日以降）になると受け付けできません。ご注意ください。

問合 環境課（市役所2階21番窓口）

（市役所からのお知らせ）の続き 寄付でキッズスペースのおもちゃを買いました

市民の人から、10月支給分の児童手当を寄付していただきました。

いただいた寄付金で、市役所1階にあるキッズスペース用のブロックを購入しました。

問合 こども未来課（市役所1階3番窓口）

女性相談

人と付き合うのが苦手人間関係がうまくいかない、育児や家庭内の問題など日々の生活で悩んでいることがあれば、ひとりで悩まず、お電話ください。

女性カウンセラーが、あなたと一緒に考え、問題解決のお手伝いをします。

面接相談 ☎21・6555

事前予約制。日時はお問い合わせください。

電話相談 ☎33・9208（入権市民協働課 月～金曜日 午前9時～午後5時） ☎21・6500（にんじんサロン火～金曜日 午前10時～午後5時）

問合 人権市民協働課（市役所1階2番窓口）

3月は「自殺対策強化月間」

自殺で亡くなる人の数は、全国で年間約3万人前後、府でも約1600人が亡くなっています。自殺は、さまざまな要因が複雑に関係して、「その多くが心理的に追い込まれた末の死」であり、「その多くが防ぐことができる社会的な問題」と言われています。

さまざまな悩みを抱えている人は、一人で悩まず、専門の相談機関にご相談ください。また、身近な人の悩みに気づいたら、温かく寄り添いながら、悩みに耳を傾け、専門家への相談をすすめ、じっくりと見守りましょう。



こころの健康相談統一ダイヤル

☎0570・064・556

受付時間 3月1日（日）午前9時30分～31日（火）午後5時（24時間体制）

こころの健康に不安を感じたら▽府こころの健康総合センター（こころの電話相談）（☎06・6607・8814）平日の午前9時30分～午後5時▽和泉保健所こころの健康相談（☎41・1342）平日の午前9時～午後5時45分

時～午後5時45分
電話相談

▽関西いのちの電話（☎06・6309・1121）24時間、365日

▽大阪自殺防止センター（☎06・6260・4343）金

曜日の午後1時～日曜日午後10時（57時間）

▽こころの救急箱（☎06・6942・9090）月曜日午後8時～火曜日午前3時（7時間）

フリーダイヤルの電話相談

▽自殺予防いのちの電話（☎0120・738・556）毎月10日の午前8時～翌日午前8時（24時間）

借金の返済に困ったら

府債務整理サポートプラザ（借金）の悩み相談室 ☎06・6210・9512 平日の午前9時～午後6時

自死遺族相談（予約制）

大切な人を自死（自殺）で亡くした人のため、来所相談を実施しています。府こころの健康総合センターの専門相談員が、ご遺族の相談に応じます。お電話の際には、「自死遺族相談」とお伝えください。

予約・問合 府こころの健康総合センター（☎06・6691・2811）平日の午前9時～午後5時45分

不眠が続くことはないですか？

▽疲れているのに眠れない日が2週間以上続いている

▽食欲がなく体重が減っている

▽だるくて意欲がわかない

▽原因不明の体調不良が続く

これらは「うつ病」の症状かもしれません。睡眠と食欲という生きていく基本がそこなわれると、体調がどんどん悪くなり、気力やがんばりで克服するのは困難です。専門の相談機関が医療機関に相談してください。

問合 人権市民協働課（市役所1階2番窓口）

宝くじ助成金で

大判プリンタなどを購入

財団法人自治総合センターの平成26年度コミュニティ助成事業（一般コミュニティ助成事業）を活用し、大判プリンタや印刷機などを購入しました。今回の助成により地域活動のさらなる拡充が図られます。

問合 人権市民協働課（市役所1階2番窓口）



宝くじの助成金で購入した大判プリンタと印刷機

「広報いずみおおつ」広告募集（有料）

「広報いずみおおつ」では、毎月広告を掲載しています。これは、市内産業の振興を図り、良質な商品やサービスなどに関する情報を提供するために行うものです。皆さんのご理解とご協力をお願いします。掲載を希望される事業者は、下記広告代理店までお問い合わせください。

○広告サイズ…幅 183mm × 高さ 49mm（1色刷り）
○広告掲載料…下記広告代理店へお問い合わせください。
※広告掲載基準により取り扱いができないものがあります。

申込・問合 合同会社 IM 総合企画 ☎072・242・7997 FAX 072・296・7375

にんじんサロンからのお知らせ

演が行われました。またリユース品（タンス・テーブルなど）の抽選提供も行われました。

問合 環境課（市役所2階21番窓口）

自分の表現力を高める講座（4月～8月）

にんじんサロンでは、男女共同参画社会づくりのための学習活動の支援と交流の場となることを目指し、各種講座を開催しています。

■トールペイント（初心者向け）
開講日時 4月22日、5月13日、6月3日、7月1日、8月5日
の水曜日 午後1時～

募集人数 10人
材料費 4000円
講師 勝田美穂さん

■絵手紙
開講日時 毎月第3木曜日 午後2時～4時
募集人数 24人
材料費 1000円

講師 立花悦子さん
■押し花
開講日時 毎月第4金曜日 午後1時30分～3時30分
募集人数 10人
材料費 5000円

講師 三宅幾子さん

教育委員会事業の点検・評価結果

「地方教育行政の組織及び運営に関する法律」に基づき、本市教育委員会が行った平成25年度事業分の事務管理や執行状況について、次の6事業について点検・評価結果を取りまとめました。

事業は、①教育委員会運営事業（教育委員会表彰）、②小学校安全の推進（小学校維持管理事

業、小学校施設整備事業、旭小学校増改築事業、通学路交通安全対策事業、③教育相談事業、④英語指導助手派遣事業、⑤史料調査保存事業、⑥文化祭運営事業です。

詳細は「平成26年度泉大津市教育委員会教育事務の管理及び執行の状況に関する点検及び評価結果報告書」に掲載しており、市ホームページや、情報公開コーナー（市役所1、4階、南北公民館、図書館、総合体育館、市民会館、勤労青少年ホーム、池上曾根弥生学習館、織編館で閲覧できます。

問合 教育総務課（市役所3階）



泉大津市吹奏楽団 団員募集

高校生から社会人まで多くの仲間と吹奏楽を通じ交流の場を広げませんか。高校生以上の楽器経験者を募集します。

新しく高校生になった人、楽器を持っているけど吹くところがない人、ぜひお越しください。

文化協会 会員募集

文化協会は、文化の振興と会員相互の交流を目的に、さまざまな活動を行っています。あなたも文化が薫るまちづくりに参加したり、趣味のあつ仲間と交流してみませんか。

主な事業 美術品など見学会（春・秋）、会員作品展（絵画や写真をはじめジャンルさまざま）、文化祭での活動成果発表、地域の歴史ツアー
会費 年1500円
申込・問合 生涯学習課（市役所3階）へ

防災・減災ゲーム
「クロスロード」体験

地域のネットワークづくりに向けた防災の講演会

日時

3月30日(月) 午後1時30分～3時30分

場所

総合福祉センター

対象

市内在住・在勤の人

定員

申込先着60人

参加費

無料(※手話通訳あり)

講師

市消防職員、市民フォーラムおおさか代表・窪田新一氏

申込・問合

3月2日(月)から社会福祉協議会(☎23・1393)へ(電話申し込み可)

日時

3月12日(木) 午後2時～3時30分(時間内であれば、いつ来ていつ帰ってもかまいません)

場所

上条保育所

対象

市内在住の0歳～就学前の子ともと保護者

定員

20組(申込不要)

問合

地域子育て支援センター(☎23・0012)

日時

3月20日(金) 午前10時30分～11時30分

場所

総合福祉センター

対象

60歳以上で市内在住の人

定員

申込先着80人

内容

体のストレッチング

講師

大阪府立大学准教授・松浦義昌氏

申込・問合

3月2日(月)から総合福祉センター(☎23・1390)へ(電話申し込み可)

日時

3月20日(金) 午前10時30分～11時30分

場所

総合福祉センター

対象

60歳以上で市内在住の人

定員

申込先着80人

内容

体のストレッチング

講師

大阪府立大学准教授・松浦義昌氏

申込・問合

3月2日(月)から総合福祉センター(☎23・1390)へ(電話申し込み可)

平成27年度
大阪府手話通訳者養成講座

手話が必要とする聴覚障がい者のコミュニケーション手段を確保するため、手話通訳活動を行う「手話通訳者」の養成講座を実施します。

日時

5月18日(月)～平成28年3月14日(月)

場所

ふれあいゾーン複合センター(高石市綾園4-5-28)

定員

30人(受講判定試験あり)

受講料

無料

テキスト代

実費

申込期間

3月2日(月)～4月3日(金)(必着)

問合

府ホームページから「手話通訳者」で検索、または府民お問合せセンター(☎06・6910・8001)

第13回精神保健福祉
ボランティア養成講座

精神障がい者を正しく理解し、精神に障がいを持つ人がいきいきと地域で生活できるよう支援を行うボランティアの養成講座です。講座修了者でグループ「はなみずき」を結成して活動しています。

日時

3月24日(火) 午後1時30分～4時30分

場所

総合福祉センター

対象

泉大津市および忠岡町在住の人

定員

申込先着20人

受講料

無料

内容

①ボランティア活動について、②精神障がいについて(精神科医のお話)：統合失調症とお薬について、③当事者の思い、④ボランティア活動の実際

申込・問合

3月17日(火)までに電話で社会福祉協議会(ボランティアセンター)担当 ☎23・1393)へ

「広報いずみおおつ」広告募集(有料)

「広報いずみおおつ」では、毎月広告を掲載しています。これは、市内産業の振興を図り、良質な商品やサービスなどに関する情報を提供するために行うものです。皆さんのご理解とご協力をお願いします。掲載を希望される事業者は、下記広告代理店までお問い合わせください。

申込・問合

合同会社 IM 総合企画 ☎072・242・7997 FAX 072・296・7375

〇広告サイズ…幅 183mm × 高さ 49mm (1色刷り)

〇広告掲載料…下記広告代理店へお問い合わせください。

※広告掲載基準により取り扱いができないものがあります。

泉大津市 人材募集

■生活保護ケースワーカー補助員(非常勤嘱託員)

資格 平成27年4月1日現在60歳未満(定年は60歳)の人で社会福祉主事・介護支援専門員の資格を有する人

報酬 月額16万100円 募集人数 1人

雇用期間 4月1日～平成28年3月31日(必要に応じて更新あり。最長5年)

勤務時間 午前9時～午後5時(月～金曜日の間で4日間)

選考 提出書類による審査および筆記試験・面接試験

申込・問合 3月2日(月)から13日(金)までに、履歴書、資格の証明書(写し)・「志望動機・自己PR」の作文(400字以内でA4サイズ原稿用紙に自筆鉛筆書で記入)を市役所生活福祉課(市役所1階9番窓口)へ持参

■看護師(非常勤嘱託員)

資格 平成27年4月1日現在年齢60歳未満(定年は60歳)の人で看護師資格を有する人

報酬 月額17万6,200円 募集人数 1人

勤務内容 生活保護の医療の適正実施に伴う点検など

雇用期間 4月1日～平成28年3月1日(必要に応じて更新あり。最長5年)

勤務時間 午前9時～午後5時(月～金曜日の間で4日間)

選考 提出書類による審査および筆記試験・面接試験

申込・問合 3月2日(月)から13日(金)までに、履歴書、資格の証明書(写し)・「志望動機・自己PR」の作文(400字以内でA4サイズ原稿用紙に自筆鉛筆書で記入)を市役所生活福祉課(市役所1階9番窓口)へ持参

■図書館司書(臨時職員)

資格 次の①～④の条件をすべて満たす人

①平成27年4月1日現在で満60歳未満の人 ②図書館司書資格を有する人または平成27年3月31日までに資格取得見込みの人

③基本的なパソコン操作ができる人 ④地方公務員法第16条に該当しない人

報酬 月額6,590円 募集人数 1人

雇用期間・時間 4月1日～平成27年9月30日 火～日曜日の間で5日間 午前9時～午後7時15分の間で1日7時間45分

申込・問合 3月1日(日)～14日(土)午前10時～午後4時(閉館日を除く)に、図書館で交付する泉大津市臨時職員(図書館司書)採用申込書と図書館司書資格または資格取得見込みを証する書類を直接図書館(☎32・0562)へ(郵送など不可)

■保育ボランティアの登録

市では各種イベントや講座などの事業を実施するとき、子育て世代にも学習機会を多く持ってもらえるよう、一時保育預かりを実施しています。その際に活動していただく保育ボランティアの登録を募集しています(保育資格がなくても登録可)。

申込・問合 人権市民協働課(市役所1階2番窓口)

■介護相談員(ボランティア)

資格 ▷40歳以上の泉大津市民 ▷介護に関する福祉ボランティア活動経験または認識を有する人 ▷保健・福祉・医療または介護サービスについて知識や経験を有する人 ▷市が指定する介護相談員養成研修(5日間40時間程度の研修、フィールドワーク実習、レポート提出)への参加が可能な人 ▷介護サービス事業所の役員または従業員でない人

募集人数 若干名

勤務内容 ①月2回程度(2人1組・1回約2時間)介護保険施設などを訪問し、利用者から介護保険制度や介護サービスに対する相談をお聞きする(活動報告書の提出) ②月1回介護相談員会議および各種研修会などへ出席

活動開始 8月～ 選考 提出書類を審査し、決定

申込・問合 3月2日(月)～13日(金)に所定の応募用紙兼履歴書(証明写真要)を高齢介護課(市役所1階8番窓口)へ派遣受入に協力いただける施設も随時受け付けします。

「募集」の続き

府障がい者スポーツ大会
出場者員募集

日程・開催場所

▽陸上競技：5月10日(日) 万博記念競技場

▽水泳・卓球：5月16日(土) 府立門真スポーツセンター(なみはやドーム)▽アーチェリー(身体障がい者のみ)：5月17日(日) 浜寺公園アーチェリー場

▽ボウリング(知的障がい者のみ)：5月23日(土) 新大阪イーグルボウル

▽フライングディスク：5月24日(日) 府立障がい者交流促進センター(フラインプラザ大阪)

申込・問合

3月16日(月)までに障がい福祉課(市役所1階10番窓口)へ

日時

3月20日(金) 午後1時30分

場所

総合福祉センター

対象

市内在住で、原則60歳以上の健康で働く意欲のある人

問合

シルバー人材センター(☎23・1007)

救急救命講座
(普通救命講座)

歴史ごぼれ話 第2回
吉田松陰とその妹と泉州

日時

3月25日(火) 午後1時30分～4時30分

場所

総合福祉センター

対象

市内在住、在勤、在学の人

定員

申込先着20人

内容

AEDの使用法、心肺蘇生、人工呼吸、止血など

講師

消防本部救急救命士

申込・問合

3月2日(月)から直接、社会福祉協議会(ボランティアセンター ☎23・1393)

日時

3月14日(土) 午前10時～11時30分

場所

テクスピア大阪

申込

当日先着60人

参加費

500円

講師

松本多加三さん(郷土史研究者、郷土誌「堺泉州」「堺人編集長)

問合

まちづくり政策課(市役所2階23番窓口)

■ あすと市民大学 27 年度前期講座内容

日 程	テ ー マ	講 師 (肩 書 き)
4/11 (土)	イブン・パットウータの「三大陸周遊記」	橋口幸三 (大阪狭山市熟年大学講師)
4/25 (土)	「平家物語」～北条政子と白拍子・静と源義経～	加藤正彦 (大阪狭山市熟年大学講師)
5/9 (土)	小笠原諸島と Navy Generation ※講義は日本語です。	チャールズ・フォックス (立命館宇治中学校・高等学校校長)
5/23 (土)	山川登美子と「文壇照魔境」事件ー明治のメディア禍	木村勲 (元朝日新聞学芸部記者・元神戸松陰女子学院大学教授)
6/13 (土)	歩く楽しみ歩ける歓び～世紀をまたいだ日本一周伊能ウォークの旅～	畑中—— (社)日本ウォーキング協会専門講師主席指導員)
6/27 (土)	子どもをいかに愛するかーコルチャックに学ぶ	西川仁志 (大阪城南女子短期大学学長)
7/11 (土)	食からみる日本史のひとこま	安武良一 (大阪府立四条畷高校教諭)
7/25 (土)	人物から見る中国近代史①林則徐	河野明 (大阪狭山市熟年大学講師)
8/8 (土)	「中国」とは何か？ーその多様性を考える	三品英憲 (和歌山大学教育学部准教授)
8/22 (土)	歴史問題を考える…満州事変を中心に	保井温 (立命館大学・大阪経済大学講師)
9/12 (土)	尾崎放哉・俳句と生涯	岩橋昭 (関西外国語大学短期大学部名誉教授)
9/26 (土)	戦後 70 年～昭和史点描～	加藤正彦 (大阪狭山市熟年大学講師)

■あすと給本の読み語り会
日時 3月29日(日) 午前11時～12時30分 (今月は第5週です。お間違えのないように)
入場料 無料
申込 不要
出演 あすと給本の会、しづんず、はじめてのハワイアンフラ
▽スペシャル体験会 (要予約)
興味はあるけど、なかなか始められなかった人のために、初心者対象の教室を新開講。まずは無料体験会で憧れのハワイアンフラに挑戦してみませんか。
日時 3月18日(水) 午前10時～11時30分
受講料 無料
持物 Tシャツ、動きやすいスカーフ(フレアやギャザーなど)、裸足または靴下(すべり止め付)
講師 川合幸世 (Kokonaka Studio主宰)
▽受講生募集
日時 第1～3週水曜日 午前10時～11時30分
授業料 1万2636円 (税込・3か月分前納制)
■パソコン同好会会員募集
シニアの方にパソコンに慣れ親しんでいただく活動をしています。パソコンを初めてみたい人、50歳以上の人大歓迎。文章作成(ワード)、デジカメ、インターネット、メールなど楽しく勉強しています。
日時 第2・4土曜日 午後1時～3時、午後3時30分～5時30分
会費 2000円 (月2回、1回2時間。入会金不要)
▽実用書道、実用英会話も会員募集
日時 第3・4木曜日 午前10時～正午
会費 1700円 (月2回、1回2時間。入会金不要)
申込・問合 市民公益活動団体おづねっとパソコン同好会 (☎21・1804) へ

「広報いずみおおつ」 広告募集 (有料)

「広報いずみおおつ」では、毎月広告を掲載しています。これは、市内産業の振興を図り、良質な商品やサービスなどに関する情報を提供するために行うものです。皆さんのご理解とご協力をお願いします。掲載を希望される事業者は、下記広告代理店までお問い合わせください。

○広告サイズ…幅 183mm × 高さ 49mm (1色刷り)
○広告掲載料…下記広告代理店へお問い合わせください。
※広告掲載基準により取り扱いができないものがあります。

申込・問合 合同会社 IM 総合企画 ☎ 072・242・7997 FAX 072・296・7375

タイトルアイコンは、対象者を表しています。



(学習・講座) の続き)

南公民館
クラブ会員募集

■絵手紙クラブ

世界に一つだけのオリジナル絵手紙を描いてみませんか。両親、兄弟姉妹、子ども、孫、友だちなど色々な人たちに出してみましよう。出す人も、もらった人もつい笑顔になりますよ。見学だけでも大歓迎です。

開講日 第1・3火曜日 午前10時～正午 (祝日の場合は変更)
会費 月1500円
講師 青枝年子さん

■手芸(すみれ)クラブ

簡単に楽しく押し絵、刺しゅう、編み物、パッチワーク、袋物やアフセサリーなど毎回違う物が作れます。一度、見学にいらしてください。

開講日 第2・4金曜日 午後1時30分～3時30分
会費 月2000円

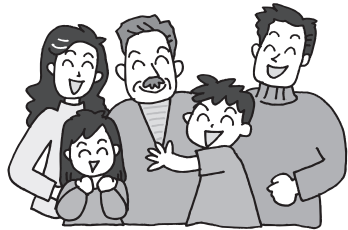

■楽しい韓国語ムジゲクラブ

ドラマ好きな人、K-POP好きな人、韓国に興味のある人集まれ。楽しく韓国語を学んでみませんか。初心者、見学、大歓迎です。

開講日 第2・4土曜日 (原則) 午後6時30分～8時
会費 月2000円
講師 金在永さん

場所 南公民館
問合 南公民館 (☎33・1764)

日本舞踊親子教室
受講生募集

日本の伝統文化を体験することにより「和の習いごと」の基本となるあいさつ、作法、正しい言葉使いなど、豊かな心を学ぶとともに、日本の曲に合わせて楽しく動き、感性と情緒を向上させてみませんか。

期間 4月～平成28年1月の第1・3土曜日 午前10時30分～11時30分
場所 市民会館2階和室

対象 満3歳～中学3年生 (子どもとともに親も参加可能ですが、同伴必須ではありません)
費用 無料 (教材費などは実費)
持物 浴衣、帯、白足袋 (舞扇は貸出)

問合 泉大津日本舞踊の会 (〒590-0168) へ

下茂美 ☎21・7304

大人の英会話
(全12回)

見て、聞いて、話す。基本的なあいさつから買い物や道案内など、簡単な会話までネイティブ講師と共に楽しく学習します。

日時 4月1日から毎週水曜日の午後2時45分～4時、または午後6時～7時15分
場所 市民会館第1会議室

定員 申込先着各18人
受講料 全受講料8000円
教材費 2000円

申込・問合 3月5日(木)から電話で国際文化交流協会 (南 ☎22・0168) へ

4月2日は
世界自閉症啓発デー



平成19年12月、国連総会で4月2日を「世界自閉症啓発デー」とする決議が採択されました。また厚生労働省は、この日から8日までを「発達障がい者啓発週間」と位置づけ、自閉症をはじめとする発達障がいへの理解促進のための啓発活動を行っています。

■発達障がい啓発シンポジウム「世界自閉症啓発デー in OSAKA」
問「と位置づけ、自閉症をはじめとする発達障がいへの理解促進のための啓発活動を行っています。」
府では、より多くの人に自閉症をはじめとする発達障がいについて、正しい理解と認識を深めるシンポジウムを開催します。
日時 4月2日(木) 午後3時30分～6時30分
場所 KKRホテル大阪2階「白鳥」(大阪市中央区馬場町2-1-24)
定員 申込先着200人
申込 3月2日(月)～20日(金) (募集に関する詳細は、府ホームページをご覧ください)
問合 府民お問合せセンター (☎06・6910・8001) へ



KIX news 関 空 ニ ュ ー ス
韓国・マカオ・LA へのアクセスが充実しました

■関西国際空港からのフライトが続々と増便、ますます便利に！

3月29日(日)から、韓国・ティーウェイ航空 (TW) が、関西＝ソウル線を週7便、3月30日(月)から関西＝大邱 (テグ) 線を週5便で就航をはじめました。また、マカオ航空 (NX) の関西＝マカオ線が週4便から週7便にデイリー運航を開始しました。

さらに、日本航空 (JL) が関西＝ロサンゼルス線を週7便にて就航します。日本航空の関西＝ロサンゼルス線は2006年10月に運休して以来、約8年半ぶりの復活となります。

今後も関西空港からの国際線にご期待ください。

問合 空港案内 (☎072・455・2500)

■関空展望ホール 「Sky View」

関空展望ホール「Sky View」には、関西国際空港や飛行機に関する楽しく学ぶことができ、巨大な「ターミナルビル&旅客エプロン模型」や、空の仕事を体験できる各種シミュレーターマシン、迫力満点の200インチ大画面映像シアターなど、さまざまな展示設備が充実した「スカイミュージアム」、迫力ある飛行機の離着陸を間近で楽しめる「スカイデッキ」など楽しさ満載です。

問合 関空展望ホール「Sky View」(☎072・455・2082)

イベント情報

3/8 第2回まちなかダイニングin北助松商店街

食をテーマに「まちなかの食卓」をみんなで囲もう。地域コミュニティづくりと商店の活性化を目的として、歩行者天国にて実施します。

日時 3月8日(日) 午前11時～午後4時(雨天中止)

場所 北助松商店街

内容 食べて飲んで満喫の商店街グルメ、音楽ライブなど

問合せ 北助松商店街振興組合事務局 セブンイレブン (☎072・263・2488)

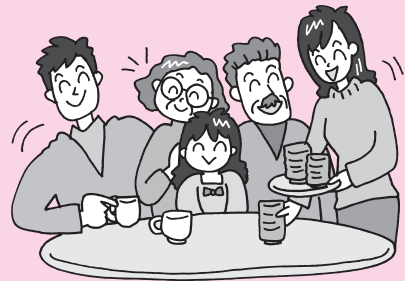

3/15 第34回 ホームのつどい

勤労青少年ホームで練習に励んでいるクラブ員の交流と市民とのふれあいの場を作るため、ホームのつどいを開催します。

日時 3月15日(日) 午前10時30分～午後3時

場所 勤労青少年ホーム

問合せ 勤労青少年ホーム (☎32・6432)

3/29 泉大津高校吹奏楽部 第26回定期演奏会

吹奏楽オリジナルをはじめドラマやアニメの主題歌など。歴代OBも参加しての和気あいあいとした雰囲気のコサートをとお楽しみください。

日時 3月29日(日) 午後1時30分開演(午後1時開場)

場所 市民会館大ホール

曲目 ブルーリッジサガ、お酒ソングメドレー、ラプソディーインブルーほか

問合せ 府立泉大津高校 (☎32・2876)

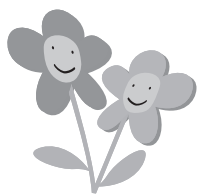
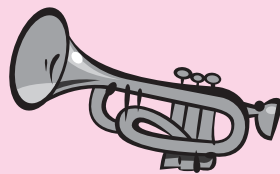

献血のお知らせ



日時・場所 ▼3月8日(日)：池上曽根史跡公園体験の広場 午前10時～午後4時(正午～午後1時まで休憩) ▼11日(水)：大津神社 午前10時～午後4時30分
問合せ 献血推進協議会 (☎23・1393)

善意銀行



ご協力ありがとうございます。
(1月1日～31日取り扱い分。)(敬称略)

◆1150円	東原口哲弥
◆1000円	吉田千代子
◆2万円	日本キリスト教団・泉大津教会
◆1万2000円	貫野ミツ子
◆1万円	平山美津子
◆1万円	竿下悟志
◆2000円	菊地正代
◆5万円	泉大津市卓球連盟
◆3000円	S

オリアム随筆賞表彰式・文学フォーラム

関西を代表する文化人が一堂に会し、エッセイの書き方や楽しみ方を講演していただきます。

著名文化人の生のアドバイスや、普段聞くことのできないお話しなど、エッセイを書く人はもちろん、そうでない人も存分に楽しめる内容になっていますので、ぜひご参加ください。

「泉大津市オリアム随筆賞」受賞者の表彰式も併せて行います。

日時 3月21日(祝) 午後2時～4時

場所 テクスピア大阪

定員 500人

テーマ エッセイと私

進行 難波利三氏

パネリスト 木津川計氏、眉村卓氏、有栖川有栖氏

問合せ 地域経済課(☎51・7651)



ボランティアサロン ハートちゃん

ボランティアに興味のある人なら誰でも気軽に集える場です。
日時 3月24日(火) 午後1時30分～4時(毎月第4火曜日)
場所 総合福祉センター
対象 ボランティア活動に興味のある人
参加費 無料
申込 不要
問合せ 社会福祉協議会(ボランティアセンター) ☎23・1393

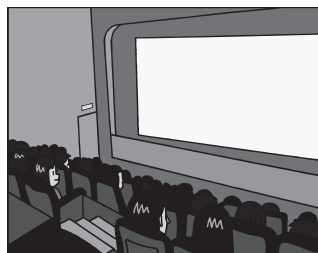

映画「じんじん」上映会

(その他のお知らせ)の続き)

絵本の里として知られる北海道剣淵町を舞台に絵本でつなぐ親子の心の絆が描かれ、全国各地で感動の輪が広がっている映画「じんじん」が泉大津市で上映されます。

日時 3月14日(土) ▼第1回：午前10時～▼第2回：午後2時(上映時間約2時間)
場所 テクスピア大阪
チケット ▼一般・シニア：前売1000円、当日1500円
▼小・中・高校生：800円
チケット取扱 あすとホール、(株)桶谷ミュージック・ポレシオン、テクスピア大阪
一時保育 各回申込先着10人(未就学児。保育料200円(保険料込み)。3月10日(火)まで)
問合せ 岩出(☎090・1891・5370)、角田(☎09

安全で安心な職場をつくるために

労働災害のうち、4日以上仕事を休まなければならぬ災害は、全国で年間12万件近くもあります。このうち4割以上は、小売業・社会福祉施設・飲食店などの第三次産業で発生しています。このため、厚生労働省(泉大津労働基準監督署)では、第三次産業の職場の「安全の担当者の配置」と「職場での安全活動の活性化」を促進しています。
問合せ 泉大津労働基準監督署(☎27・1211)

高齢者健康相談

実施日時 3月20日(金)、4月3日(金) 午後1時30分～2時30分
場所 総合福祉センター
内容 検尿、血圧測定、健康に関する相談
問合せ 総合福祉センター(☎23・1390)

弥生文化博物館からのお知らせ

■冬季企画展「河内の美・技・心―考古学・研究と船橋遺跡―」
日時 3月19日(日) 午前9時30分～午後5時(入館は午後4時30分まで)
場所 特別展示室
▽考古学セミナー「弥生人の美・土器の研究と船橋遺跡」
日時 3月14日(土) 午後2時～4時
場所 ホール
定員 当日先着170人
講師 三好孝一氏(公益財団法人大阪府文化財センター調査第一課長補佐)
▽学芸員による展示解説
日時 3月14日(土) 午前11時～特別展示室
場所 府立弥生文化博物館(☎46・2162)

編集後記

▽泉州国際市民マラソンを取材しました。スタート地点の熱気。泉大津市内のあたたかい応援。ゴールでの涙。ファインダーをのぞく私も涙。説明のつかない感動で胸がいっぱいでした。マラソンって、いい! (小)▽今月号の「ぼくの! わたしの! 学校じまん!」(P17)は、わが母校の東陽中学校。記事にあるとおり、隣の誠風中学と細い水路で隣接しています。泉大津では当たり前ですが、全国的には珍しいでしょうね。(濱)▽記事にもありますが、4月も統一地方選挙ということで、本市も2回選挙があります。どちらも4年に一度の地元の重要な選挙です。棄権せずに必ず投票しましょう! 用事のある方は期日前投票もあります。(鍋)

今月の納税・納付

- 国民健康保険料(普通徴収).....3月分
- 後期高齢者医療保険料(普通徴収).....3月分
- 介護保険料(普通徴収).....3月分

※納期内に納付してください。
※便利な口座振替をご利用ください。

●市役所	☎ 33・1131	FAX 21・0412
●消防本部	☎ 21・0119	FAX 33・0531
●市立病院	☎ 32・5622	FAX 32・8056
●市民会館	☎ 21・7050	FAX 21・7054
●にんじんサロン	☎ 21・6555	FAX 21・6555
●総合福祉センター	☎ 23・1390	FAX 23・1394
●高齢者保健・福祉支援センター(ベルセンター)	☎ 21・0294	FAX 21・8294
●地域経済課	☎ 51・7651	FAX 32・6000
労働政策担当	☎ 23・8689	FAX 32・6432
●教育支援センター	☎ 31・4460	FAX 33・7353
●図書館	☎ 32・0562	FAX 31・0377
●織編館	☎ 31・4455	FAX 31・4457
●池上曽根弥生学習館	☎ 20・1841	FAX 20・1866
●勤労青少年ホーム	☎ 32・6432	FAX 32・6432
●南公民館	☎ 33・1764	FAX 33・1300
●北公民館	☎ 23・0505	FAX 23・0566
●総合体育館	☎ 33・1200	FAX 33・1202
●保健センター	☎ 33・8181	FAX 33・4543

市役所関係機関の連絡先

「混ぜればごみ、分ければ資源」
4月の資源ごみ収集日

	カン・ビン・セとものなど	ペットボトル・食品トレイ・古紙
月・木コース	1日休、15日休、29日祝	8日休、22日休
火・金コース	1日休、15日休、29日祝	8日休、22日休
水・土コース	2日休、16日休、30日休	9日休、23日休

可燃ごみ収集曜日

粗大ごみの収集(有料制)をご希望の人は、**粗大ごみ電話申込センター**へ電話もしくはインターネットでお申し込みください。
☎ 0800・123・5300(通話料無料)・☎ 0725・23・8522(携帯)
☎ 0800・500・5300(主に聴覚障がい者などが対象)
URL <https://s-kantan.com/sodai-izumiotsu-u/>

ごみ減量に向けたスローガン
プロジェクト!! G-50 ジーゴジュー

平成27年1月分
家庭系可燃ごみ量 1,001ト
1人あたりの1日の可燃ごみ量
H27.1 424g H21.1 538g
114g減りました!

ペットボトルは衣類などに、紙パックはトイレトーパーなどに変わります。ごみを分別してリサイクルできるようにしましょう!!