

おおつ物語

石材と人々の暮らし(5) 滑石



東雲遺跡で見つかった紡錘車

滑石は、水酸化マグネシウムとケイ酸塩からなる鉱物で、粘土鉱物の一種です。もっとも柔らかい鉱物のひとつで、色は一般に白でろうそくの蠟のような光沢を持っているために、ろう石とも呼ばれます。不純物がまざると灰色や緑色になり、硬くなります。幼いころに、この石で道路に落書きをした思い出のある人もおられるのではないのでしょうか。

東雲町から旭町に広がる東雲遺跡から、発掘調査によって古墳時代(いまから1700年前)の滑石製紡錘車が見つっています。紡錘車は糸をつむぐときに使う道具で、中央に穿たれた穴に紡茎と呼ばれる棒状のものを差し込んでコマのようにまわしながら繊維に撚りをかけ、できた糸を巻き取っていきます。つむいだ糸は布を織るため、漁のための網や釣り糸として利用され、生活に欠かせない重要なものでした。その重要さから祭器としても扱われ、古墳の副葬品とされるようにもなりました。平安時代の『延喜式』の伊勢神宮「神宝廿一種」にも祭器として記載があります。江戸時代に中国から糸車が伝来するまで、人々の生活に深く関わっていたのです。

今回は 泉穴師神社の修復(1) をお送りします。



いずみおおつ

CONTENTS (目次)

ふれあい健康まつり開催.....	2
10月11日、12日は「だんじりまつり」.....	5
10月26日に「総合防災訓練」を実施.....	7
市長への提言にお答えします.....	8
いずみおおつ食育通信.....	10
タウンミーティングに参加しませんか.....	11

平成26年
2014
10
No.653



市で行っている市民相談一覧(無料)

休館日や相談員の都合などにより、休みをいただく場合があります。

法律相談【要予約】予約専用電話 ☎23-4400

木曜日・第2火曜日 市役所1階市民相談室
※前日(前日が祝日の場合は前々日)の午前9時から電話で予約受付。先着8人。相談時間は20分以内。なお、時間の指定はできません。

一般相談 ☎33-1131

月～金曜日 午前10時～午後4時30分
市役所1階市民相談室

交通事故相談 ☎33-1131

月～金曜日 午前10時～午後4時30分
市役所1階市民相談室

行政相談 ☎33-1131

第2月曜日、第4火曜日 午後1時～3時
市役所1階市民相談室

司法書士相談 ☎33-1131

第1金曜日 午後1時～3時
市役所1階市民相談室

土地家屋調査士相談 ☎33-1131

第3金曜日 午後1時～3時
市役所1階市民相談室

不動産相談 ☎33-1131

第2・4金曜日 午後1時～3時
市役所1階市民相談室

税務相談 ☎33-1131

第3月曜日 午後1時～3時
市役所1階市民相談室

特設人権相談 ☎33-1131

第2・3・4水曜日 午後1時～3時
市役所1階市民相談室

消費生活相談 ☎33-1131

月～金曜日 午後1時～4時
市役所1階消費生活センター

人権相談 ☎33-1131

月～金曜日 午前9時～午後5時
市役所1階人権市民協働課相談室

児童家庭相談 ☎33-1131

月～金曜日 午前8時45分～午後5時15分
市役所1階こども未来課

ひとり親家庭相談 ☎33-1131

月・木曜日 午前9時～午後5時
市役所1階こども未来課

高齢者総合相談 ☎21-0294

月～金曜日 午前9時～午後5時15分
高齢者保健・福祉支援センター(パルセンター)

心配ごと相談 ☎21-9871

火曜日 午後1時30分～3時30分
総合福祉センター

教育・幼児教育相談 ☎31-4460

月～金曜日 午前9時～午後5時
教育支援センター
心の相談ホットライン(☎26-0005)

医療相談 ☎32-5622

月～金曜日 午前9時～午後4時 市立病院

防火相談 ☎21-0119

毎日 午前9時～午後5時 消防本部

労働相談 ☎23-8689

火～日曜日 午前9時～午後5時
地域経済課・労働政策担当(勤労青少年ホーム内)

就労相談【要予約】☎23-8689

火～金曜日 午前9時～午後5時
地域経済課・労働政策担当(勤労青少年ホーム内)

住宅相談 ☎33-1131

月～金曜日 午前9時～午後5時
市役所2階まちづくり政策課

福祉なんでも相談【要予約】☎21-0294

第2・4金曜日 午後1時～午後3時
地域包括支援センター

女性相談(面談は要予約)

にんじんサロン ☎21-6500
火～金曜日 午前10時～午後5時
人権市民協働課 ☎33-9208
月～金曜日 午前9時～午後5時

犯罪被害者相談 ☎33-1131

月～金曜日 午前10時～午後4時30分
市役所1階市民相談室

市役所窓口業務は月～金曜日(土・日曜日、祝日と12月29日～1月3日の年末年始を除く)午前8時45分から午後5時15分まで行っています。

UD FONT

この広報紙は、再生紙を使用しています。また広報紙が届かない世帯の人は、秘書広報課へお問い合わせください。本市の情報は、インターネットや携帯サイトからもご覧になれます。

PC <http://www.city.izumiotsu.lg.jp/>

携帯 <http://www.city.izumiotsu.lg.jp/m/>



泉大津市公式 facebook ページに「いいね！」をお願いします。
(アカウント名：泉大津市役所)

携帯サイトの QR コード：なお閲覧には、通信料が必要です。→

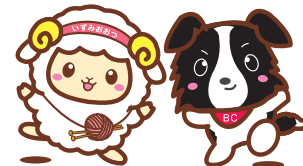

マスコットキャラクター おづみん おづみんの親友 ななまる

今月の表紙

泉大津の夏といえば、フェニックスの野外ロックフェスティバル！今年も多くの観客、アーティストが訪れました。(泉大津フェニックスにて／18ページ)

IZUMIOTSU CITY
Public Relation
magazine

ふれあい健康まつり

市民の皆さんの健康づくりを応援するため、「ふれあい健康まつり」を開催します。大人も子どもも楽しめるイベントがいっぱいで、毎年たくさんの人で賑わいます。ぜひお越しください、

11月2日
市民会館にて **am 9:50～**
(雨天決行)

A 大ホール
みんなで参加しよう！あつまれ5歳児！
こころも元気 からだも元気 こどもフェスティバル
(クラッシュも来るよ！)
■1部 午前9時50分～11時
☆戒幼稚園・宇多保育所 ☆穴師幼稚園・要保育所
☆南海かもめ保育園 ☆旭幼稚園
☆くすのき認定こども園 ☆ぱる
■2部 午後0時30分～1時40分
☆条南保育所 ☆条東幼稚園・条東保育所
☆とれぞあ保育園 ☆上條幼稚園・上条保育所
☆条南幼稚園 ☆浜幼稚園・浜保育所

B プラザ周辺
■スタンプラリー 介護予防クイズに答えて、参加賞をゲットしよう！(午前9時50分～ 定員：500人)
■おづみん屋 おづみんグッズ販売

C 噴水池まわり
■模擬店 フランクフルト、焼きそば、ポン菓子、おでん、おにぎり、パン、クッキーなど
■手作り教室 バルーンアート・手作りおもちゃ
■シルバー人材センター 野菜など販売

F 市民会館2階 第6、7会議室
特定健康診査・健康診査(事前申し込み必要)を実施します。 健診受付時間 午前10時～11時30分 募集定員 各30人(先着順) 受診した人全員に粗品をプレゼントします。



	特定健康診査	健康診査
対象者	泉大津市国民健康保険に加入し、40～74歳(514.11.3～550.3.31日生まれ)の人で、まだ、今年度の特定健康診査(医療機関での特定健診、人間ドックを含む)を受診していない人	16～39歳(550.4.1～H11.3.31日生まれ)で、まだ、今年度の健康診査を受診していない人
持物など	①特定健康診査受診券(受診券をなくした人は再発行しますので、申込時にお伝えください。)②泉大津市国民健康保険被保険者証(保険証)	医療保険証
検査項目	問診、診察、身体計測、血圧測定、血液検査、尿検査、心電図	問診、診察、身体計測、血圧測定、血液検査、尿検査
申込方法	下記の問合先までお電話ください。	下記の問合先までお電話ください。
締切	10月28日(火)(ただし、定員の30人に達しなかった場合は締切後の申込みも可能)	10月28日(火)(ただし、定員の30人に達しなかった場合は締切後の申込みも可能)
その他	就学前の乳幼児を健診の間のみ一時預かりします(先着10人。要予約。申込時にお伝えください)	
問合	保険年金課保健事業係(☎33・9531)	保健センター(☎33・8181)

D 小ホール横
■地域各種団体ブース 医師会、歯科医師会、薬剤師会、社会福祉協議会(高齢者疑似体験など)、CSW、ピンクリボン(乳がん検診啓発事業)コーナー
■プレイゾーン ミニS L、ボールプール、ふわふわ(子どもが中に入って飛び跳ねて遊べるエア遊具)

※徒歩または自転車でお越しください

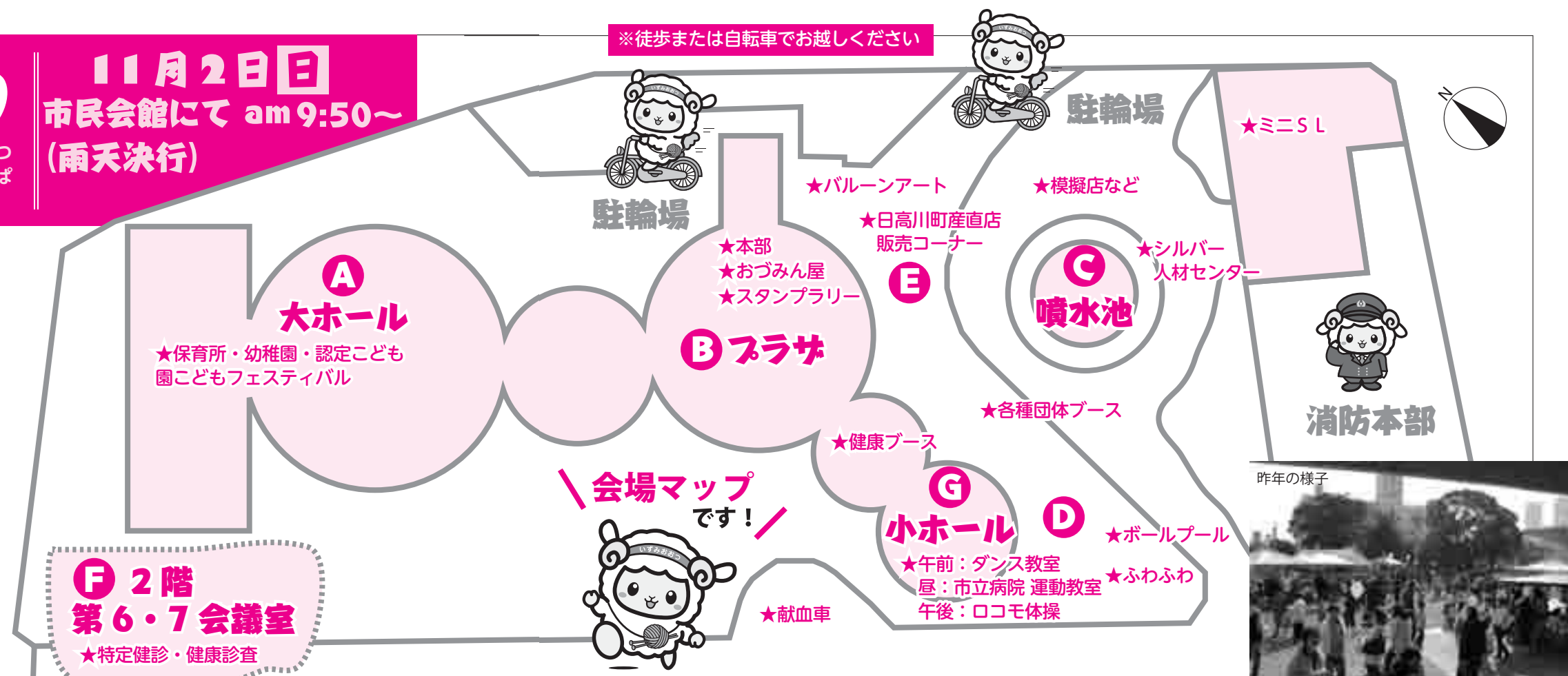

E 市民会館管理事務室 東側
■日高川町産直店販売コーナー 和歌山県日高川町の産地直送の野菜を始め、果物、乾燥しいたけなどを販売

G 小ホール
あなたの健康を応援するプログラムがいっぱい！
■健康ブース(体組成測定、血管年齢測定、骨密度測定) 測定には健康ブースで配付する「整理券」が必要です。(各測定午前40人、午後30人)
■午前の部(ダンス教室) つんくプロデュースの「太陽とシスコムーン」や、ソウルオリンピック体操選手として活躍した信田美帆さんと一緒にダンス、ロコモ体操を楽しみましょう！
時間 午前10時～11時
対象 泉大津市民(運動制限のある人、妊娠中の人への参加はご遠慮ください)
定員 50人(先着順・要予約)(保育定員20人・先着順・要予約)
申込 10月16日(休)午前8時45分から保健センター窓口または電話にて
問合 保健センター(☎33・8181)
■昼の部(いすに座りながらできるカンタン運動教室) 昼の部では、市立病院担当者がいすに座りながらできる簡単な運動を中心に介護予防を目的とした運動教室を行います。
時間 午前11時30分～午後0時30分
対象 健康維持や介護予防に関心のある人

ぜひ、ご家族そろってお越しください！！



定員 50人程度(先着順)
申込 10月16日(休)午前8時45分から市立病院総合窓口または電話にて
問合 市立病院(☎32・5622)
■午後の部(ロコモ体操)
時間 午後1時30分～2時30分(集合1時15分)
対象 介護予防に関心のある人、市内在住の40歳以上の人
定員 50人程度(先着順・要予約)
申込 10月16日(休)午前8時45分から高齢介護課窓口または電話にて
問合 高齢介護課(市役所1階6番窓口 ☎33・9550)

ロコモ(ロコモティブシンドローム)とは…

日ごろの生活の中で立つ・座る・歩くといった動作が以前と比べて思うようにできなくなってしまう状態です。ロコモ体操は、ロコモを予防するために効果的な運動です。

※午前・昼・午後の部すべてにおいて、飲み物とフェイスタオル持参のうえ、動きやすい服装と靴でお越しください。サンダル、ヒールは不可です。
なお、参加費は無料です。



▷セーフコミュニティ／だんじりまつり

「だんじりまつり」の季節がいよいよやってきます。本祭りでは、市内各地域で泉大津警察署により、下図のような交通規制区域（車両通行禁止）が設けられますので、当該区域およびだんじりの曳行コースにあたる地域には駐車しないよう、また通行する車はつ回するようご協力をお願いします。非行のない明るい祭りを秋祭りでは、開放的な気分にな



「虎舞」演舞
日時 10月11日(土) 午後0時45分(雨天中止)
場所 泉大津中央線・南海中央線の交差点付近
内容 「伝統芸能 虎舞」の演舞
問合 生涯学習課（市役所5階）
まつり時のごみ収集について
10月11日(土)が可燃ごみの収集日にあたる地域のごみ収集は、通常どおり行います。
問合 環境課（市役所2階）番窓(口)

各地区の交通規制区域とパレードなどの日程

大津神社地区

▷10月11日(土)…午前6時～午後10時 ▷12日(日)…午前9時～午後10時
パレードは11日の午後1時から元新谷産業前交差点を中心に行われます。翌日12日は午前9時30分から大津神社に上市町・上之町・元町・宮本町・田中町・出屋敷町・西之町・下之町の順にだんじりが宮入りします。

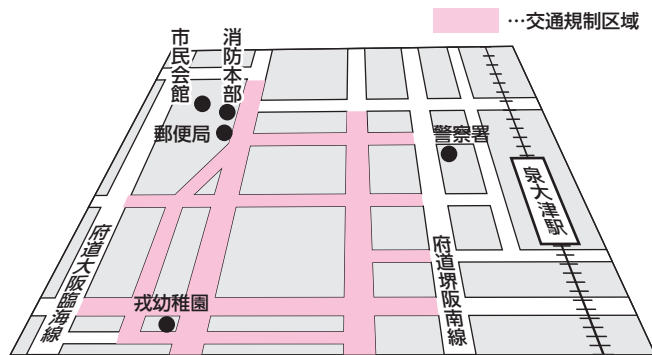

泉穴師神社地区

▷10月11日(土)…午前6時～8時、午後6時～10時
▷12日(日)…午前9時～午後10時

12日は、午後0時40分から泉穴師神社に豊中町・池浦町・我孫子・板原町の順に宮入りします。また、同日、飯之山神事も行われます。

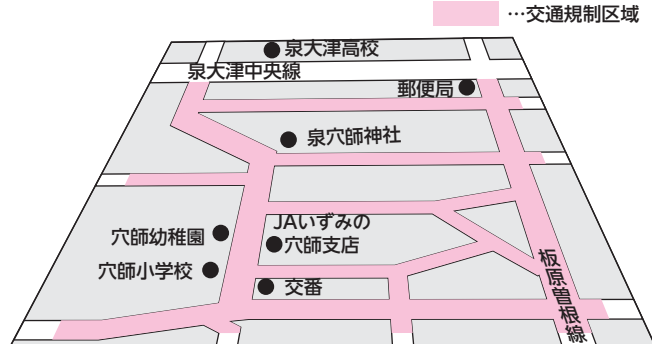

曾根・助松神社地区

▷10月11日(土)…午前6時～8時、午後6時～10時
▷12日(日)…午前8時～午後10時

12日は、午前8時50分から曾根神社に南曾根・森町・池園町・干原町・北曾根・池上町(和泉市)・二田町の順に7台が宮入りします。また、助松神社には午前9時30分に助松町が宮入りします。なお、12日の午後1時30分から、さつき通りを中心にパレードが行われます。

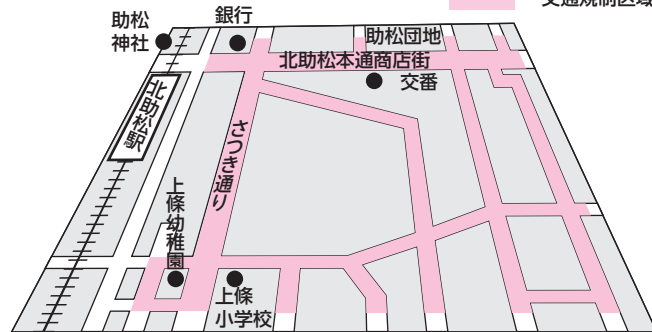

穴師、助松、曾根地区 十二町連合

▷10月11日(土)…午前10時～午後6時

11日の連合曳きは、午前10時から泉大津中央線を中心に、助松・曾根地区と泉穴師地区との合同で行われます。

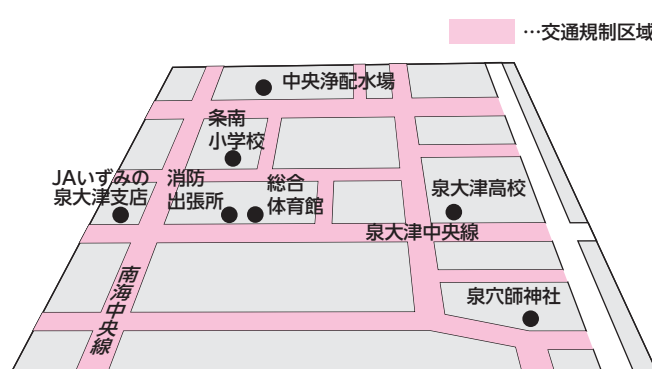

セーフコミュニティいずみおおつ

本市では、国際認証制度であるセーフコミュニティ認証の取得を目指して、今年6月に活動開始を宣言しました。ここでは、セーフコミュニティについて皆さんの理解を深めていただくための情報をお届けします。

Vol.3「セーフコミュニティの推進体制について」

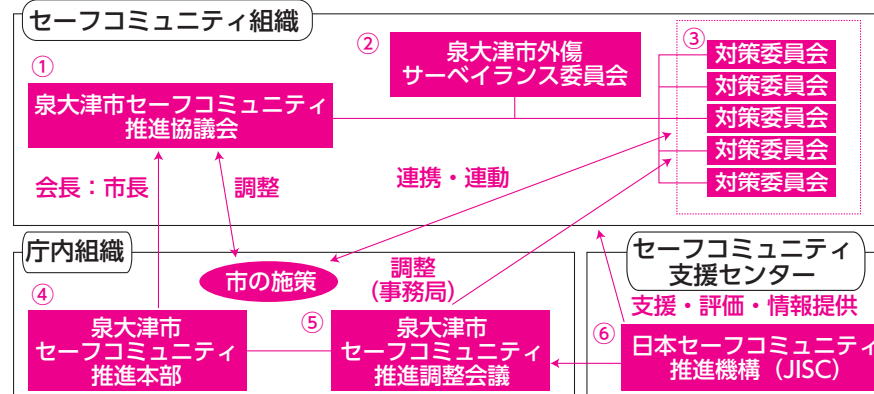

広報いずみおおつ8月号から連載しています「セーフコミュニティいずみおおつ」の第3回は、「セーフコミュニティの推進体制について」です。セーフコミュニティ活動は、警察や消防、行政や地域団体の皆さんなどが一緒になって安全の向上に取り組むことが重要で、分野の垣根を越えた協働に

よる推進体制を築いていることが国際認証の指標の一つとなっています。推進体制については、WHOの2008年ガイドラインに大枠が示されていますが、本市では次のような体制となっています。（左上図参照）まず、セーフコミュニティ活動の方向性を協議・決定する、いわば推進母体となる「推進協議会（図中①）」があります。安全・安心に関する活動を行う地域団体や警察、消防、行政など幅広い分野からの参画により、34団体2人の委員で構成しています。次に、地域課題を把握し、セーフコミュニティ活動の方向性を検討し、根拠あるものにするためのデータ収集・分析を行う組織として、地域で発生する事故やけがに関するデータを有する機関などによって構成する「外傷サーベイランス委員会（図中②）」も設置されます。そして、推進協議会のもとに地域で活動する団体や行政機関などによって構成され、地域の重点項目となる分野に対して、

取り組みを具体的に実施・展開する「対策委員会（図中③）」があります。今後、行政機関が持つ統計データや市民アンケートから重点項目を抽出し、推進協議会の決定によって、分野別対策委員会を設置します。これらがセーフコミュニティ組織となります。また、市役所にも庁内組織として、全庁的な協議を行う「推進本部（図中④）」やそのもとに重点課題に関連する部署による「推進調整会議（図中⑤）」を設置し、市の施策との調整や連携・連動を図っていくこととなります。この他、世界29カ所の地域にあるセーフコミュニティ支援センターの一つ、「日本セーフコミュニティ推進機構（図中⑥）」には、本市の活動に対する支援や評価、セーフコミュニティに関する情報提供をいただいています。

の取り組み、今後のスケジュールなどについての説明や、取り組みへの理解を深めるため、日本セーフコミュニティ推進機構の白石陽子代表理事から推進協議会の役割を中心とした講演が行われました。今後定期的開催し、より安全で安心なまちを目指してセーフコミュニティの認証取得に取り組んでまいります。問合 危機管理課（市役所4階）日本セーフコミュニティ推進機構代表理事・白石陽子氏のコメント 泉大津市でセーフコミュニティが始まりました！ 第1回の推進協議会で、セーフコミュニティ（SC）の概要と推進協議会に期待する役割についてお話をいただきました。SCは、現在、地域で取り組んでいる安全なまちづくりをより効果的に進めるための「ツール（道具）」です。地域のみんなが楽しんで取り組めるよう工夫して、より多くの方の参画のもと継続していくことがポイントであることをお伝えしました。



▷新総合計画シンポジウム／総合計画（案）への意見募集／
外国人向け防災訓練／総合防災訓練／ナンバーワンフェスタ

10/26 日 AM9:30～ 平成 26 年度泉大津市 総合防災訓練を実施

市では、今後発生が予想されている地震など大規模災害に備え、災害対策への意識や地域の防災力を高めてもらおうと、防災訓練を行います

日時 10月26日(日) 午前9時30分～11時 小雨決行(雨天中止)

場所 畦田公園、条東小学校体育館

訓練概要 直下型地震により、建物の倒壊や火災など大きな被害が発生した想定で、消防本部・消防団・自治会・自主防災組織・防災関係機関による災害救助訓練や給食給水訓練などを行います。

また、市民の皆さんに自由に参加していただける訓練として、はしご車のバスケットに搭乗し高所を体験する訓練やさまざまな障害物を乗り越えていく「こどもレスキュー」など

の体験コーナーを設置します。

この他にも、展示コーナーを設け、皆さんが楽しく参加でき、災害時の状況を身近に感じられる訓練となっていますのでぜひご参加ください。

主な訓練内容など

▷実動型訓練…緊急地震速報伝達訓練、情報収集・広報訓練、道路啓開訓練、現地応急救護所開設訓練、倒壊建物車両救出訓練、防災リレー、救援物資搬送訓練、消防団ポンプ操法訓練、救出救助訓練、給食給水訓練

▷体験型訓練（参加型）…こどもレスキュー、応急手当体験、高所を体験するはしご車搭乗体験、放水・初期消火体験

▷展示型訓練…自衛隊車両展示、防災グッズ展示

問合 危機管理課（市役所4階）

「日本一」の特産品をもつ 24 自治体が、 10 月 19 日(日)、関空で自慢の一品を展示・販売！ ナンバーワンフェスタ in KIX 開 催！

■ 参加自治体と、ナンバーワンの特産品

参加自治体	ナンバーワンの特産品
長野県 安曇野市	信州サーモン
福井県 高浜町	たかはま鮎（ちらしずし）
三重県 四日市市	土鍋（萬古焼）
京都府 与謝野町	ちりめん風呂敷
和束町	てん茶
大阪府 松原市	鉛筆削り
泉大津市	毛布
貝塚市	つげ櫛
兵庫県 香美町	全国黒毛和牛のルーツ「田尻号」
奈良県 生駒市	茶筌（ちゃせん）
宇陀市	毛皮革製品（鹿皮）
五條市	柿
桜井市	三輪素麺
和歌山県 有田市	たちうお
高野町	高野豆腐・胡麻豆腐
橋本市	へら竿・パイル織物
日高町	黒竹（くろちく）
日高川町	紀州備長炭
愛媛県 東温市	プラスチック製ダーツ（フライト）
香川県 丸亀市	うちわ・骨付鳥
小豆島町	オリーブ
徳島県 阿南市	青色発光ダイオード（LED）
高知県 香南市	ニラ
宮崎県 日向市	へべす・はまぐり基石

生産量日本一または発祥地の特産品を持つ自治体が、今年も関西国際空港に大集合。自慢の特産品を展示・販売する「第6回ナンバーワンフェスタ」を開催します。

日時 10月19日(日) 午前10時～午後4時（雨天決行・荒天中止）

場所 関西国際空港南広場

入場 無料

内容 ▷ナンバーワン（シェア日本一または発祥地）の特産品と、各地の魅力的な特産品を展示・販売します。

▷全国各地の特産品の実演販売、試供・試食、各種体験などがあります。各地自慢の逸品・秋の味覚をお楽しみください。▷ナンバーワンの特産品が当たる大抽選会を行います。▷各地の「ご当地キャラ」も大集合します。

なお、出店などの内容は変更になる場合があります、商品などの数には限りがあります

同日開催イベント 第11回 泉州 YOSAKOI 曳えじゃないか祭り、第7回ピンクリボン大阪2014、KIX マルシェ
その他 ▷関空駐車場 2時間無料（当フェスタ1店1,000円以上お買い上げで）▷関空連絡橋往復 570円（ETC利用の普通自動車の往復料金）

問合 泉大津プロモーション協会（泉大津商工会議所会館2階地域経済課 ☎51・7651）

第4次泉大津市総合計画シンポジウム開催

これからの泉大津を創る 新総合計画シンポジウム

現在、本市のまちづくりの指針となる「第4次泉大津市総合計画」を策定中です。

このたび、本計画策定の取り組みや計画の内容などを、広く市民の皆さんに知ってもらうために、地域エコノミストとして知られる藻谷浩介氏などをお招きして、シンポジウムを開催します。ぜひ、ご参加ください。

日時 10月26日(日) 午後1時～3時45分（開場正午）

場所 テクスピア大阪

定員 当日先着 200人（入場整理券配布）

入場料 無料

一時保育 あり。10月16日(木)までに企画調整課（市役所4階）へ

シンポジウム概要

基調講演 ▷テーマ：人口減少社会に求められるコンパクトなまちづくり ▷講演者：藻谷浩介（㈱日本総合研究所調査部主席研究員）

市民会議参加者報告 パネルディスカッション ▷パネ

「なんでも近くてええとこ」の
泉大津は、10年後に
「住めば誰もが輝くまち」になれるのか？

ラー：藻谷浩介（基調講演者）、澤田隆生（泉大津商工会議所会頭・総合計画審議会会長）、上野淳子（桃山学院大学社会学部准教授・総合計画市民会議講師）、伊藤晴彦（市長）（敬称略）

問合 企画調整課（市役所4階）

藻谷浩介（もたにこうすけ）氏 プロフィール

㈱日本総合研究所 調査部 主席研究員。山口県周南市（旧徳山市）出身。

東京大学法学部私法コース卒業後、米国ニューヨーク市 コロンビア大学経営大学院（ビジネススクール）卒業（経営学修士 =MBA）。日本開発銀行（=現㈱日本政策投資銀行）入行を経て、2012年より現職。

著作に「デフレの正体」（角川 One テーマ 21 2010 年、単著 50 万部、新書大賞 2 位、ベスト経済書 3 位）などがある。



菅田純一氏撮影

パブリックコメント「第4次泉大津市総合計画（案）」を策定

皆さんからのご意見を募集します

募集期間 10月15日(木)～11月12日(木)

公開場所 市ホームページ、情報公開コーナー（市役所1階と4階）、企画調整課（市役所4階）、南・北公民館、図書館、市民会館

提出方法 住所・氏名を必ず記入のうえ、書面により持参ま

たは郵送・ファクス・電子メールで、企画調整課（市役所4階 〒595－8686 住所不要 ファクス 21・0412 Eメール：kikaku@city.izumiotsu.osaka.jp）へ（電話による受付不可）

問合 企画調整課（市役所4階）

さんか がいこくじん ぼしゅう さんか むりょう
～参加する外国人を募集します。参加は無料です～

がいこくじん ぼうさいくんれん じっし 外国人のための防災訓練を実施！

Disaster Prevention Drill for Foreigners!

외국인을 위한 방재훈련! 为外国人举办的防灾训练!



外国語版の
チラシはこちらから↓

地域の外国人を対象に、地震や津波がどのようなものか、地震や津波が起きたとき、どのように避難するかなどを学んでもらう外国人のための防災訓練を実施します。

通訳ボランティアが案内しますので、日本語に自信のない人も安心して参加いただけます。

市ホームページでは、英語、中国語、韓国・朝鮮語版の案内チラシを掲載していますので、ご近所やお友だち、お知り合いの外国人に、ぜひご案内ください。

日時 11月22日(土) 午前10時～午後1時

場所 市役所3階大会議室

内容 ▷地震や津波がどのようなものか、避難方法を学習▷消火器やAEDの使い方など▷非常食の体験▷地域の人やボランティアとの交流会

申込方法 住所、氏名、電話番号、母語、日本語通訳の要不要、食事制限（宗教上の理由などで食事制限のある人のみ）を記入し、10月20日(月)までにファクスまたはメールで企画調整課（E-mail：kokusai@city.izumiotsu.osaka.jp ファクス 21・0412）へ

問合 ▷日本語…企画調整課（市役所4階）▷英語…大阪府国際交流財団（OFIX ☎06・6966・2400）

「市長への提言」にお答えします。

市政について幅広いご意見をいただく企画「市長への提言」を広報いずみおおつ6月号で募集したところ、68通、103件のご意見・ご要望をいただきました。いただいたご意見は、必ず市長が目を通した後、回答先が分かるものについては回答をしています。また、ご意見・ご要望については、今後の市政の参考とさせていただきます。貴重なご意見ありがとうございました。

ここでは、ご提言と市の回答の一部を掲載します。また、提言はがきの内容別内訳は左表のとおりです。
問合 秘書広報課（市役所4階）

■ 市長への提言はがきの内容別の訳

内 容	件数
道路（交通安全・整備）・大津川について（道路整備、街灯、信号整備など）	18
環境について（ごみ、ふん害、落書き、リサイクル推進など）	17
学校・幼稚園・保育園・認定こども園について（学校給食、学校教育、学校設備、学童保育など）	15
市政全般について（合併、土曜証明書発行、地場産業、水道料金など）	11
公園・プールについて（公園の整備、穴師プールの営業など）	7
市などのイベントについて（敬老の日のイベント企画、フリマ、婚活など）	6
子どもの福祉、子育て環境について（子ども医療費、児童館建設、病児保育など）	6
市立病院について（通常診療拡大、病院設備など）	5
高齢者福祉・生活保護について（ふれあいバス、長寿園、介護中カードなど）	5
市の施設・設備について（墓地、未使用の建物を貸してほしいなど）	5
災害・安心安全なまちづくりについて（災害時避難先など）	4
職員について（勤務時間中の喫煙）	1
その他（分類不可）	3
合 計	103

子ども医療費助成について

●毎年「子ども医療費助成」が1学年ごとに増えています。が、来年度は6年生まで一度に拡大するようお願いしたい。中学校まで助成を受けられる自治体も少なくありません。

【回答】本市では、子育て支援と児童の健全な育成を図るため、市民の皆さんが安心して子どもを産み育てることができるよう子育て支援施策に取り組んでいます。

「子ども医療費助成制度」については、多くの皆さんが「子どもの医療費の負担に関すること」を子育ての不安のひとつとして挙げていることから、その



負担の軽減と助成制度の充実に努めるため、本年7月から通院について、9歳に達した日以後最初の3月1日まで（小学3年生修了まで）、対象年齢の拡大を実施しました。

「子ども医療費助成制度」については、子育て支援のため重要な課題と認識しており、今後、国・府に対しての助成要望や近隣市町村の状況を見定め、市民の皆さんの負担を軽減できるよう検討いたします。

（担当：子ども未来課）

津波に関する説明について

●泉大津市は、津波に対する大きな問題がある。地区別で説明会を開くなど、徹底した説明、指導をお願いしたい。

【回答】本市の津波災害については、東日本大震災以降、内閣府から「南海トラフ地震」における津波浸水想定が公表され、昨年度大阪府から本市の詳細な津波被害想定が公表されました。それを受け、今年3月末には「総合防災マップ」を作成し、全戸配布したところです。

本市の津波浸水想定区域は、およそ堺阪南線から西側（海側）



となり、想定以上の津波浸水になる可能性もありますので、津波警報などが発令されたときには、正確な情報を手し、すぐに避難できるよう十分注意してください。

住民への周知については、「総合防災マップ」の配布のほか、地域での防災出前講座などで説明を行っています。また、このたび「泉大津市津波避難計画」を策定しましたので、ホームページなどでご確認ください。

津波から命を守るためには、何よりも迅速な避難が重要ですので、今後も市民の皆さんの防災意識の向上と維持に努めます。

（担当：危機管理課）

資源ごみの収集について

●現在収集している資源ごみの中で、食品トレイは収集しているのに、卵パックなどの容器も

収集すれば、生活ごみも減ると思います。

【回答】「指摘のとおり、卵パックなどの容器包装プラスチックの分別収集はごみの減量化に有効です。本市、和泉市、高石市でごみの共同処理をしている泉北環境整備施設組合での資源化センターの供用開始（平成28年4月予定）に合わせ、容器包装プラスチックの分別収集を実施するため、準備を進めているところです。

また、市では、さらなるごみの減量・分別を推進するため、今後とも啓発活動を行います。（担当：環境課）

また、市では、さらなるごみの減量・分別を推進するため、今後とも啓発活動を行います。（担当：環境課）

放課後、休日の子どもの居場所について

●子ども館、児童館のような室内で子どもたちが遊べる場所があればありがたいです。

【回答】現在、市では児童館はありませんが、子ども館、児童館のような室内で子どもたちが遊べる場所の確保が重要であると考えています。

現時点では、すぐに解決できませんが、将来的に既存の施設の活用を含め検討課題と認識し



ています。

また、現在、本市の放課後の子どもの居場所づくりとして、保護者が仕事などで放課後の時間に自宅にいない場合などは、指導員のもとに、子どもの遊び、生活の場を提供している「放課後児童クラブ」（小学1〜3年生対象で会費制）を実施しています。（担当：子ども未来課、生涯学習課）

救急医療について

●祝日や診療時間外に急病になったとき、どこへ行ったらよいのか心配です。24時間体制で診療してもらえませんか？

くついでわ。

【回答】現在、本地域における救急医療については、「大阪府保健医療計画」における「泉州医療圏」の方針に基づき、泉州地域を一つの医療圏と考え、各医療機関が可能な範囲で救急医療を提供し、各医療機関が不足を補完しあうことで医療提供体制の安定化に向けた取り組みが進められています。

こうした中で、市立病院でも泉州医療圏の一員として輪番制による吐血救急および小児科救急などに取り組んでいます。が、今後もその充実に努めます。（担当：市立病院総務課）

日曜日の証明発行業務を土曜日にも拡大してほしい

●市では日曜日に住民票、印鑑証明書、所得証明書、現在戸籍の謄本を発行していて、大変重宝しています。この業務について、試験的に土曜日にも拡大してほしい。

【回答】日曜開庁における住民票、印鑑証明、現在戸籍等抄本などの証明発行件数は、1日平均37件（平成25年度実績）と年々増加傾向にあり、需要が高い状

況にありますので、今後も日曜開庁を基本に実施していく予定です。

なお、土曜日については、金曜日（休日の場合を除く）に電話で予約をすることにより、住民票と住民票記載事項証明書の交付することが可能です。交付については、金曜日（休日の場合を除く）に電話で予約したうえで、翌土曜日の午前9時から午後5時までに、市役所地下1階の当直室にお越しください。

また、平成28年中に実施される番号制度に伴い、個人番号カードを申請した人にこのカードが発行されます。この個人番号カードの発行に合わせ、コンビニエンスストアによる、住民票や印鑑証明などの交付について検討を進めていく予定です。（担当：市民課）

地場産業のニット・毛布の開発について

●地場産業のニット・毛布の開発を、もっと専門的に研究・工夫する必要があります。

【回答】本市では、日本毛布工業組合と協力して、PR用「アー



アートブランケット

ト・ブランケット」を開発し、東京スカイツリーや関西国際空港などさまざまな場所で展示し、「繊維のまち・泉大津」のPRに努めているところです。

また、今後においても、地元商工業者が実施する新商品の開発事業を支援するなど、繊維をはじめとする地場産業の活性化に向けた取り組みを推進いたします。

（担当：地域経済課）



「セーフコミュニティ」「市立病院の現状」 「公共施設適正配置」などについて、市長と意見交換！ タウンミーティングに参加しませんか



市では、市民の皆さんと直接意見交換することにより、市民とともに住みよい街づくりを進めるため、タウンミーティングを次のとおり開催します。

なお、今回は「セーフコミュニティ」「市立病院の現状」「公共施設適正配置」などをテーマに、意見交換を行いますので、ぜひご参加ください。市内在住、在勤の人であればどなたでも参加いただけます。市からは、市長と市幹部職員などが出席します。事前申し込みの必要はありません。直接会場にお越しください。

平成 26 年度 タウンミーティングの詳細

日時・場所 ▷10 月 28 日(火)…河原町市営住宅集会所 ▷10 月 29 日(水)…春日町自治会館 ▷11 月 5 日(水)…北豊中長寿園 ▷11 月 6 日(木)…穴師長寿園 ▷11 月 12 日(水)…条南長寿園（いずれも午後 7 時 15 分～）

問合 秘書広報課（市役所 4 階）

タウンミーティングの日程と場所

- ①10/28(火) 河原町市営住宅集会所
- ②10/29(水) 春日町自治会館
- ③11/5(水) 北豊中長寿園
- ④11/6(木) 穴師長寿園
- ⑤11/12(水) 条南長寿園

START
19:15
p.m.

■一日なんでも相談表

相談内容	相談機関（相談員）
法律相談	弁護士
行政相談	行政相談委員
人権相談	人権擁護委員
市政相談	総務部職員
貸金業相談	大阪府貸金業対策グループ
交通事故相談	交通事故相談員
税務相談（国税・市税）	泉大津税務署 近畿税理士会泉大津支部 税務課職員
年金相談	堺西年金事務所
消費生活相談	消費生活相談員
土地家屋調査士相談	大阪土地家屋調査士会
司法書士相談	大阪司法書士会
不動産相談	大阪府宅地建物取引業協会
教育相談	教育研究所職員
遺言・相続・許認可相談	大阪府行政書士会

※法律相談のみ電話予約（☎23・4400）が必要。
相談日前日の 22 日(火)午前 9 時から受け付けし、
先着 8 人としします。

問合 秘書広報課（市役所 4 階）
▽池田正義 東港町 3-28（☎21・5402）
▽吉野義信 戎町 5-15（☎23・8228）

10/23(木) 一日なんでも相談を開催します！



◎**弁護士、司法書士、土地家屋調査士**など
各分野の専門家に無料で相談できます
◎**年金、相続、遺言、人権**などのお悩み、
この機会にぜひご相談ください

10 月 23 日(木)から 26 日(日)は「行政相談週間」です。市では、この期間に合わせて「特設行政相談」や「一日なんでも相談」を開催します。日ごろお悩みのことを、この機会に専門相談員に相談してみませんか。相談は無料、秘密は守られます。
「一日なんでも相談」詳細
法律相談は予約が必要です
法律や金融、年金、税、不動産など、市民の皆さんのあらゆる相談に専門家が応じる「一日なんでも相談」を次のとおり開催します。なお、相談は無料で、秘密は守られます。
また、法律相談のみ事前の予約が必要で、先着 人です。法律相談を希望する人は、22 日(水)の午前 9 時から受付専用電話

行政相談委員とは…

行政相談委員は、行政サービスに関する苦情や要望などの相談を受け、その解決のための助言や関係する行政機関へ通知しています。本市の行政相談委員は次の 2 人です。

特設行政相談所を開設します



国などの業務に対する苦情や、意見・要望をお聞きし、その解決や実現を図る行政相談所を開設します。

日時 10 月 28 日(火) 午後 1 時～3 時
場所 市役所 3 階大会議室（法律相談のみ 1 階市民相談室）

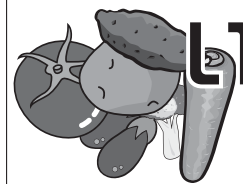

いずみおおつ食育通信

泉大津市では平成 22 年度から、～食でつなぐる人・未来～を合言葉に「泉大津市食育推進計画」を策定し、市民一人ひとりが生涯を通じ、健康で豊かな生活を送れるよう食育を推進しています。

☆H26 わくわく農業体験「夏休み農業講習会」が開催

8 月 3 日保健センターにて、わくわく農業体験のプレイベント「夏休み農業講習会」が行われました。親子参加者 24 組、総勢 82 人が参加し、にぎやかなイベントとなりました。9 月に植え付けを行うブロッコリーの育苗レッスンに始まり、農業サポーターによる体験活動、かんたんフッキングと盛りだくさんな内容でした。



オリエンテーションのあと、さっそく育苗レッスンです。JA の辻野さんから説明がありました。5 年目になる「わくわく農業体験」ですが、苗を育てるところからの植え付けは初めて。皆さん真剣にお話を聞いていました。各家庭で 1 か月間がんばって育てます！

続いて、農業サポーター藤田先生による体験活動です。

農業体験についてのお話のあと、赤しそジュースの化学実験をしました。赤し

わくわく農業体験スケジュール
▷9 月 6 日(土)…植え付け祭
▷12 月上旬…収穫祭
▷12 月下旬…親子フッキング（収穫物を使って）
▷翌年 3 月…食育展（市役所 1 階にて）

その色素アントシアニン（青紫色）がクエン酸と反応して鮮やかな赤色に変わる様子を観察しました。ジュースの色が変わった様子に、子どもたちも「へえ～」と目を丸くしました。

くしました。

最後はお楽しみのフッキングです！

本日のメニューはサンドイッチ、かぼちゃの冷製スープ、オレンジヨーグルトゼリーで、不足しがちな野菜がたっぷりとれるメニューです。エプロンと三角巾をつけて親子でサンドイッチ作りのスタートです。ふだんは野菜が苦手な子どもたちも、しっかりと野菜を挟み込んだサンドイッチを作っていました。どのテーブルもおおいそうにできあがり、スタッフが用意したスープとゼリーも並べて、みんなで「いただきます」。自分たちで作ったサンドイッチは格別なようで、子どもたちの笑顔が印象的でした。

※**「食育」とは…**さまざまな経験を通じて、食に関する知識や食を選択する力を身につけ、健全な食生活を実践できる人間を育てることです。

※**「わくわく農業体験」って？…**5 年目を迎える食育体験活動です。親子や地域とのふれあいを大切に約半年間かけて、植え付けから収穫までを体験します。

問合 泉大津市食育推進委員会（保健センター☎33・8181）



児童手当現況届はお済みですか？

児童手当 10 月期の、お支払いは 10 月 15 日(水)です。

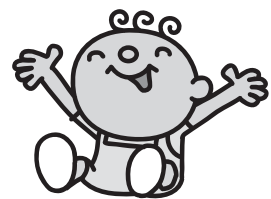

児童手当のお支払いは年 3 回（2・6・10 月）で、支払通知書は、年 1 回まとめて送付しています。

平成 26 年度児童手当現況届を提出し、引き続き受給される人には 10・2・6 月期の支払通知書を随時送付しています。受給額などの変更が生じた場合は、その都度通知します。

なお転出、出生、お子さんとの別居、監護・生計状態など、現況届と状況が変わった場合は手続きが必要です。

■児童手当現況届はお済みですか

現在、児童手当を受給している人は、毎年 6 月中に現況届を提出しなければなりません。手続きが完了した人には支払

通知書を随時送付しています。

現況届は、受給者の 6 月 1 日現在の養育の状況などを確認するための届です。現況届を提出しない場合は、受給資格があっても 6 月分以降の手当の振込みが受けられなくなる場合がありますので、ご注意ください。

届出用紙（現況届）は、6 月に受給者に郵送していますので、手続きがまだの人はこども未来課まで直接提出するか、記入漏れのないようにして郵送してください。

なお、受給者の健康保険証などの添付書類が必要な場合があります。

問合 こども未来課（市役所 1 階 3 番窓口）

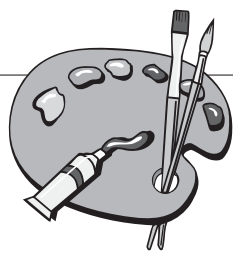

▷文化フォーラム／「市民が主役のまちづくり」条例（案）への意見募集／文化祭／公共施設適正配置基本方針（案）に対する意見募集

文化祭を開催します！

文化祭は、文化の秋に毎年行われる文化の祭典です。市民の皆さんの文化活動を一堂に集め、盛り上げます。エネルギー溢れるステージや作品の数々をぜひご覧ください。

問合 生涯学習課（市役所3階）

部 門	日 程	時 間	場 所	要 項
市展 前期（書・写真・陶芸） 後期（洋画・日本画）	前期 11/14（金）・15（土）	午前10時～午後7時 展示	テクスピア大阪 小ホール	作品募集要項は、広報いずみおおつ8月号に掲載。 ※今年度は賞はありません。 ▷開会式：11/14（金） 午前9時30分～ ※前期講習会を行います ▷閉会式：11/23（日） 午後4時～ ※後期講習会を行います
	11/16（日）	午前10時～午後5時 展示		
	後期 11/21（金）・22（土）	午前10時～午後7時 展示		
	11/23（日）	午前10時～午後5時 展示		
学童展	11/27（木）・28（金）	午前10時～午後7時 展示	市民会館 第1～4会議室	絵画・書写の展示
	11/29（土）	午前10時～午後4時 展示		

部 門	日 程	時 間	場 所	問合など
菊花展	10/27（月）～11/7（金）	-----	東雲公園	寒竹春（☎33・4354）※天候により開催日変更あり
日本舞踊の会	10/25（土）	午前11時～午後5時	市民会館大ホール	竿下茂美（☎21・7304）
市民コーラス交歓会	11/1（土）	午後1時～4時	市民会館小ホール	花野夏代（☎32・1656）
謡曲の会	11/3（祝）	午後1時～4時	市民会館小ホール	奥信雄（☎31・2464）
市民短歌の会	11/5（水）	午後1時～5時	市役所3階大会議室	題自由。1人1首（31文字）。締切10/15（木）までに 河内恵子（☎32・0812 東雲町9-73）まで
詩吟の会	11/23（日）	午前9時30分～午後5時	市民会館小ホール	油谷保和（☎33・2653）
秋に唄う人生の ドラマ・シャンソン	11/16（日）	午後1時～5時	市民会館小ホール	岸良充（☎21・2579）
泉大津市吹奏楽団 第43回 定期演奏会	11/23（日）	午後1時30分～4時	市民会館大ホール	岩田雅之（☎090・3679・5784）。入場料500円
市民俳句の会	11/19（水）	午後1時～5時	市役所3階大会議室	兼題「落葉」「茶の花」当季雑詠、他に当日席題あり。締切は 当日午後1時30分。七句出句。詳細は多田羅初美（☎21・2779）
箏曲の会	10/19（日）	午後1時～4時	市民会館小ホール	下村弘子（☎32・3593）
婦人会手芸展	11/28（金） 11/29（土）	午前9時～午後4時 午前9時～午後3時30分	市民会館 市民研究室	手芸などの展示。吉野静子（☎21・5402）
童謡唱歌の会	11/22（土）	午後2時～4時	市民会館小ホール	木村英彦（☎21・9877）
市民茶会	11/29（土）	午前10時～午後4時	市民会館	茶華道連合会・川崎春夫（☎32・1626）。茶券 300円。華道展は入場無料
	11/30（日）	午前10時～午後3時	やわらぎホール	
華道展	11/29（土）	午前10時～午後4時	市民会館	やわらぎホール
	11/30（日）	午前10時～午後3時	やわらぎホール	

黒田官兵衛の生き方



写真／黒田如水像（福岡市博物館蔵）。如水と名乗り、くつろぐ官兵衛の姿を描いています

鍛え抜かれた声で格調高く語る古典をはじめ、創作講談や演目の復活など上方講談の第一人者として活躍中。自宅には講談づくりに欠かせない歴史書や古書など約1万冊の蔵書があります。

著書に『よみがえる講談の世界―水戸黄門漫遊記、安倍晴明、

大阪府立大学大学院修士課程修了。大学入学と同時に落語講談研究会に入り旭堂南陵（三代目）に師事。1978年に小南陵を襲名、真打ち昇進。2006年大阪芸大客員教授、4代目旭堂南陵を襲名し、現在大阪講談協会会長。2011年には『明治期大阪の演芸速記本基礎研究（正編、続編、続々編）』により、寄席芸人初の博士号を取得しました。



1949年堺市生まれ。近畿大学農学部卒。大

●10月19日（日）「黒田官兵衛の生き方」秀吉が恐れた軍師」4代目旭堂南陵氏（講談師、大阪芸術大学客員教授、学術博士）▽午後2時～3時30分（1時間開場）▽先着500人▽テクスピア大阪テクスピアホール



写真／藩祖（官兵衛）をしのんで福岡藩3代藩主が作ったよろいとかぶと（福岡市博物館蔵）

番町皿屋敷」（CD付、3巻）、『事典にない大阪弁―絶滅危惧種の大阪ことば』など。大阪文化祭奨励賞、講談奨励賞、国立演芸場花形若手金賞、大阪文化祭賞グランプリ、文化庁芸術祭大賞を受賞。NHK朝の連続ドラマ「やんちゃくれ」にも出演し話題を呼びました。講演（講談）について、南陵氏は「秀吉は天下人となったとき、側近に『俺が天下を取らなかったら誰が取る』と聞いたところである。側近はいろいろな武将の名を挙げたが、秀吉の答えは『官兵衛よ』だった。得意の調略で『戦わずして勝つ』戦法は今日も魅力的で、感銘を与える。信長、秀吉、家康という個人的な天下人の間を渡り歩き、オンリー1の人生を歩んだ官兵衛を、私なりに共感をもって演じたい」と話しています。

パブリックコメント ご意見を募集します

「市民が主役のまちづくり」に向けた条例（案）に対する意見を募集します。

市では、市民主体のまちづくりを推進するため、「（仮称）泉大津市市民参画及び協働の推進に関する条例」の制定に向けて、広く市民の皆さんからご意見を募集します。この条例案は市民と行政との協働の基本的なルールが書かれたもので、今年3月に検討会が設置され、学識経験者、市民、地域団体や市民活動団体の代表者、市職員を含めた委員により検討を重ねた内容をもとにつくられたものです。

募集期間 10月10日（金）～11月7日（金）
公開場所 市ホームページ、情報公開コーナー（市役所1階と4階）、人権市民協働課（市役所1階2番窓口）、南・北公民館、図書館、市民会館
提出方法 住所・氏名を必ず記入のうえ、書面により持参または郵送・ファクス・電子メールで人権市民協働課（〒595-8686 住所不要 ファクス 33・1178 Eメール

ル：kyoudou@city.izumiotsu.osaka.jp）へ（電話による受付不可）

問合 人権市民協働課（市役所1階2番窓口）

■市民主体のまちづくりセミナーを開催します

日時 10月29日（水）午後7時～9時
場所 テクスピア大阪
対象 市民その他興味のある人
定員 当日先着100人
内容 「（仮称）泉大津市市民参画及び協働の推進に関する条例案」ができるまで、「市民活動支援センター」のこれからの役割
申込 不要（直接会場へお越しください）
問合 人権市民協働課（市役所1階2番窓口）

パブリックコメント ご意見を募集します

泉大津市公共施設適正配置基本方針（案）に対する意見募集

本市の公共施設の多くは、建築後30年以上を経過し老朽化が進行しています。

そのため、施設のバリアフリー化や市民ニーズの変化に対応できていない、経年劣化により維持管理費用が増大しつつあるなどさまざまな課題が生じています。

このことから、本市の公共施設の現状を把握するとともに、そのあり方について今後の基本的な考え方を示す「泉大津市公共施設適正配置基本方針」を策定する作業を進めています。

ついでに、「基本方針（案）」に対する市民の皆さんのご意見を募集します。

募集期間 10月1日（水）～31日（金）
閲覧場所 市ホームページ、情報公開コーナー（市役所1階と4階、総務課（市役所4階）

提出方法 住所、氏名、ご意見を記入のうえ、持参、郵送、ファクスまたはメールで総務課（市役所4階 〒595-8686 住所不要 ファクス 21・0412 Eメール：shitsusei@city.izumiotsu.osaka.jp）へ

いただいたご意見などの概要と意見に対する市の考え方などは、後日、市ホームページで一定期間公開します。なお、この意見募集は具体的な意見などの収集を目的としています。そのため、賛否の結論だけを示したものや趣旨が不明瞭なものについては、市の考え方を示さない場合があります。また、個別回答はしませんのでご了承ください。

問合 総務課施設整備担当（市役所4階）

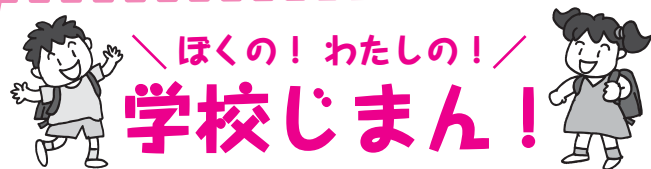

／ほくの！わたしの！／ 学校じまん！

連載 第4回 上條小学校

最高のあいさつができる子どもたち
芝生の校庭・食育も自慢です！



芝生いっぱいの上條小グラウンド



完食賞受賞の喜びに沸く児童たち

上條小学校は、今年で創立 141 年目を迎えますが、何と言っても一番の自慢は、明るく礼儀正しい子どもたちです。朝のあいさつに始まって、大勢が集まっている朝礼でも、私語一つなく整列し、話に集中できる子どもたちがまずは最高の自慢です。

次の自慢が、目にも鮮やかな深緑の運動場です。これは平成 21 年 7 月に府内最初の校庭全面芝生化が完成し、今に至っています。それから 5 年の歳月が流れましたが、幾重にも重なる芝生のじゅうたんは、歩けば軽やかなクッションを感じ、寝転がると柔らかな肌触りと心地よい草の香が心まで癒してくれます。しかし、朝から放課後まで子どもたちが使うのでその傷みはかなりのものです。その維持管理を中心になってくださっているのが『校庭緑化委員会』です。これは地域有識者の方々が担ってくださっていて、その人的な支援に加えて、校区内の自治会や企業からの協賛もいただき維持管理されています。

次に栄養士、調理員が中心となって取り組んでいる『食育』です。配膳された食材を完食すると完食賞がもらえて、それが 50 回、100 回、150 回に達すると豪華完食賞の賞状が授与されます。また毎月の食育の日には、手作りのオブジェが各学級に贈られたり、地産地消をパネル形式で分かりやすく掲示したりといった日々の努力があります。その甲斐あって、全国学校給食甲子園では、2 年連続大阪府代表で決勝進出し、大阪府給食大会では優良学校賞の栄誉に輝きましたが、賞を取ることが目的ではなく、食に関わるすべての人々への感謝の気持ちを育むことが目的です。

上條小学校データ

▷児童数 615 人（平成 26 年 9 月現在）
▷東助松町 3-13-1 ▷☎21・2006
<http://izumiotsu-ed.jp/e-kamijo/hp/>

連載

市民活動の輪

Vol.17「清水町自主防災会」

清水町自主防災訓練を実施しました

清水町の広さは 14.7ha、平成 26 年 5 月 1 日現在、人口 1,475 人、世帯数 555 世帯（自治会加入世帯は 331 世帯）で、大津川に隣接した海拔 1～2m の低い地域に位置しています。それにもかかわらず、津波などの災害に対する危機意識を持っている人は少ないように思われます。いつ起きるか分からない災害に、被害を少なく安全を第一にするためには、平時から危機意識を高め、お互いを合わせて防災訓練を行うことが大切だと考え、①津波を伴わない災害、②津波を伴う大災害に対する訓練を今期中に行うことを計画しました。そして今回、津波を伴わない災害に対する訓練を 7 月 27 日に行いました。

訓練の前半は、会場内炊事場からの出火を想定した 119 番通報（消防署の職員による指導）、子どもたちに

よる水消火器を使った消火訓練、そして鎮火後のタンカ・リヤカー・人力による救助の訓練を行いました。

後半は、役員による各要所での安全確認の練習を兼ねた河川敷への避難訓練、川の水で消火のためのバケツリレーの練習、それから 20 分でできる非常食作り（市危機管理課の職員による指導）を行いました。できあがったかやくご飯は意外においしく、試食会は懇親会を兼ねたような楽しいものとなりました。

今回の訓練には、5～6 歳の子どもたちから高齢の方々まで、70 余人の皆さんが参加してくれました。こういう機会にお互いを知り合えることは、大切なつながりを作るうえでとても有意義なことではないかと思われました。これからも、こういう体験を積み重ね、防災意識の向上を目指し訓練を実施してまいります。



自主防災訓練のようす

泉大津でがんばる市民団体を紹介します。



市立病院からのお知らせ

市立病院の職員が指定の場所に出向き、医療や病気のことについてお話しします。

出前講座を ご活用ください！

市立病院では、市民の皆さんの健康のために、出前講座を実施しています。
出前講座は、市立病院の職員が指定の場所に出向き、医療や病気のことについてお話しします。
このほど、下表のとおり出前講座のテーマを充実させましたので、ぜひご活用ください。
出前講座実施の主な条件・対象原則として市内に在住・在勤または在学する、おおむね人以上の団体・グループ
実施時間・場所 1 講座当たり 90 分以内とし、実施場所は原則市内に限る
なお、公の秩序を乱し、または善良な風俗に反するおそれのあるとき、また、政治、宗教、営利、陳情、要望を目的とした催しなどを行うおそれのある場合は、出前講座を実施することはできません。
申込・問合せ それぞれのテーマの内容や申し込み方法など、詳しくは市立病院総務課（☎5622）へ
また、下表以外のテーマや医師の講座につきましてもご相談ください。



市立病院産婦人科窓口にて

市立病院出前講座一覧

番号	内 容	担 当
1	「二兎を追う者は得します」。「Step+」という運動を中心に、転倒予防を目的とした運動教室です。	理学療法士
2	「運動、いつするんですか、今でしょ」。いすに座りながらできる簡単な運動を中心に廃用予防を目的とした運動教室です。	理学療法士
3	「転ばないための工夫」。家の中で転ばないために、日常生活で気をつけてほしいことや、生活での工夫を目的とした教室です。	作業療法士
4	「メタボとロコモ」。生活習慣病予防を目的とした運動教室です。最近話題となっているメタボリックシンドロームとロコモティブシンドローム（運動器症候群）の関連性などについてお話しします。	理学療法士 健康運動指導士
5	「CT の検査って？」	診療放射線技師
6	「MRI の検査って？」	診療放射線技師
7	「CT の画像からどんなことがわかるの？」	診療放射線技師
8	「骨密度からわかる生活習慣病」。生活習慣病にならないための骨密度測定のスズメ。	診療放射線技師
9	「お薬の管理について」。災害などのいざという時のために。	薬剤師
10	「知ってて得するお薬の飲み方、使い方、飲み合わせについて」薬の正しい飲み方や飲み合わせなど、知っているようで知らない人も多い薬の服用方法について、わかりやすく説明します。	薬剤師
11	「ワクチンのお話」～流行してからでは遅い？～ ワクチンを知って病気の予防に役立てよう。先手必勝。	薬剤師
12	「当院における白内障治療薬について」。白内障治療は手術の後のフォローが大切です。フォローで使う目薬についてわかりやすく説明します。	薬剤師
13	「安全に治療を受けていただくための薬剤師の活動について」	薬剤師
14	「お薬と健康食品について」	薬剤師
15	「OTC（一般販売医薬品 1～3 類など）について」	薬剤師
16	「風邪とお薬について」	薬剤師
17	「ビタミン剤について」	薬剤師
18	「胃腸薬について」	薬剤師
19	「漢方薬について」。近年、副作用が少ないということで漢方薬が見直されてきています。正しい漢方薬の使い方や、漢方薬と西洋薬の違いについて、わかりやすく説明します。	薬剤師
20	「いのちのリレー」。小・中・高校生を対象とした思春期性教育。人の命の大事さやすばらしさについて知ること、自分や相手を大切に思う心が育つことを目指しています。少しでも痛ましい事件がなくなる一助となればとの思いもあり、多くの生命の誕生に立ち会っている助産師が命についてのお話をします。	助産師
21	「サプリメントの上手な活用術」	栄養管理科
22	「認知症予防の食事」。「昨日何食べたか思い出せない。」あなたの物忘れが病気のシグナルなのか、心配しなくてもいいのか。認知症について、今日からできる予防法として、食事のポイントをわかりやすくお話しします。	栄養管理科
23	「認知症予防のはなし」	理学療法士



図書館だより

新着本や、図書館からのお知らせを掲載します。

●開館時間→午前9時30分～午後7時 ●問合せ→☎32・0562
(土・日曜日、休日は午後5時まで)

10月のカレンダー
…休館日

日	月	火	水	木	金	土
			1	2	3	4
5	6	7	8	9	10	11
12	13	14	15	16	17	18
19	20	21	22	23	24	25
26	27	28	29	30	31	

New Books 新しく入った本

●運命を変えた手紙 (「文藝春秋」編集部編)

口にできない愛の告白、大切なあの人に届けたい励まし、決意、別れ、友情、溢れんばかりの家族への思い。吉永小百合から筑紫哲也へ、森鷗外から妻へ。各界の著名人たちによる34通の手紙。※写真①

●SF宝石 (新井素子ほか)

豪華執筆陣によるSFアンソロジー。瀬名秀明「擬眼」、新井素子「ゲーム」、井上雅彦「アフター・パースト」、東野圭吾「レンタルベビー」など、書き下ろしSF短編全15編を収録。

●ふたつのゆびきりげんまん (そうまこうへい)

大好きなおとうさんと遊園地のおばけ屋敷に行く約束をした小学2年生のひろとは、親友のおともにもどんなおばけを見てきたか話す約束をした。でもその日の朝、おとうさんの会社でトラブ

ルがあつて…。※写真②

●ヘリコプターのぶるたくん (鎌田歩)

火事の連絡を受けて初めて出動した、新型のレスキューヘリコプターのぶるたくん。ドクターヘリと大型ヘリコプターはけむりの中へ迷わず飛び込んでいくのに、何もできないぶるたくんでした。が…。※写真③

●しょうてんがいふしぎどおり (内田麟太郎)

おばあちゃんと出かけると、商店街はふしぎなことだらけ。時計屋さんの砂時計に旅のらくだが見えたり、おばあちゃんの幼なじみの本の虫さんたちが本屋さんにいたり…。今度は、何が起るかな？



Events イベント情報

●映画会

【日時】11月1日(土) 午後2時～3時4分 【作品】「ダンボ 世界名作アニメ」

●おはなし会

【日時】10月18日(土) 午後3時から(約30分) ※毎月第3土曜日の午後3時～

●赤ちゃんのためのおはなし会

【日時】11月6日(木) 午前11時～(約60分) ※毎月第1木曜日の午前11時～

NEW FACE!! 泉大津に住んでいる
かわいい子どものスナップです。

元気であー！ おおつつこ



「おおつつこ」写真募集

このコーナーでは、**小学校入学前**のお子さんの写真を募集しています。お子さんの写真と住所・名前(ふりがな)・生年月日・電話番号・保護者からのひとことを添えて、郵送(〒595-8686)またはEメール(kouhou@city.izumiotsu.osaka.jp)で秘書広報課まで。※応募写真は返却できません

おかもとゆめ
平成24年10月19日生



おかもとゆめ
平成26年3月13日生



おかひなた
平成26年10月18日生



にしのおるい
平成26年10月18日生

保護者のひとこと
元気いっぱいのお兄ちゃんとニコニコ笑顔のゆめちゃん。仲良くすくすく育ってね★
(助松町)

保護者のひとこと
パパもママもひなたのことが大好きだよ。大きく元気に育ってね^_^
(旭町)

保護者のひとこと
ヤンチャばかりだけど、笑顔も泣き顔もぜ～んぶ、かわいいわが家の王子様。パパとママより
(二田町)

〓広報いずみおおつ〓
〓元気ですー！おおつつこ〓
掲載希望者を募集します
小学校入学前のお子さんの写真を募集しています。お子さんの写真と住所・名前(ふりがな)・生年月日・電話番号・保護者のひとことを添えて、左記連絡先までお願いします。
▽郵送…〒595-8686 泉大津市東雲町9番12号 秘書広報課
▽Eメール…kouhou@city.izumiotsu.osaka.jp

就学前のお子さん
を広報紙に掲載しませんか？
※今月の掲載例は26ページ



掲載募集

コラムのページ columns stand

スマートフォン所持率が上がっている。ガラケーもまだ頑張っていますが、電車内などでも数多くの人が使っているのをよく目にします。ゲームに必死になっている人もいれば、LINEの真っ最中という人も。先日、少しすいている車両では、ほとんどの人がスマホとにらめっこしているような状況でした。友人同士会話しながらも、常にスマホをいじっている状態の若者もいました。

さて、大人の世界でこれだけ所持率の上がつているスマホ。当然、子どもたちの間でもその所持率は上がっています。それにしたいが、子どもがスマートフォンで引き起こすトラブルも増加してきているそうです。個人情報流出

スマートフォン所持率が上がっている。ガラケーもまだ頑張っていますが、電車内などでも数多くの人が使っているのをよく目にします。ゲームに必死になっている人もいれば、LINEの真っ最中という人も。先日、少しすいている車両では、ほとんどの人がスマホとにらめっこしているような状況でした。友人同士会話しながらも、常にスマホをいじっている状態の若者もいました。

子どものスマートフォン事情

やLINEによる友だちとのトラブル、スマホ依存症に著作権法違反、ネットいじめなど、あげていけばきりがなくらいです。けれど、危険がいっぱいだからといって、スマホを与えないというのも、現在の状況を考えれば子どもにとっては酷な話です。友人との通話やメッセージなど連絡手段として、また、ソーシャルゲームやカメラなど、友人とのコミュニケーションをとるうえで欠かせないものの一つになってきているからです。

このようなトラブルを避けるためには、まず正しい知識を身につけることが必要です。スマホで使える機能の利便性とその危険性を認識しうえて、セキュリティアプリを入れる(出所のあいまいなアプ

リは絶対に入れず、実績のある信頼できるアプリを入れること)なり、家庭や地域、学校で学ぶ機会を数多く持つたり、子どもたちのITリテラシーを向上させていく必要があります。

このように、説得力に欠ける文章しか書けないのは、自分自身がまだガラケーで、メールと通話、天気予報やニュースなど簡単な検索機能しか使ったことがないからで、スマホの利便性をまだ理解していないというのが一番悩ましいところだと思います。自分と同じように、スマホに替えたけれど、使い方が難しいそうなので悩んでいる人も多いのではないのでしょうか。

来年から中学生になる息子がいいます。これを機会に持たせるか。いや、まだ早い？

コラム 知ってトクする 元気になる

健康アップ大作戦

秋の夜長というくらい、夜が長くなる季節になりました。夜更かしをして睡眠不足になっていませんか？ 今年度、厚生労働省から「健康づくりのための睡眠指針 2014」が策定され、睡眠の重要性が提唱されています。今回は、2編にわたり睡眠と健康についてお話ししたいと思います。

■どのような状態が睡眠不足というの？

成人の睡眠時間は6時間以上 8 時間未満の人がおよそ6割を占め、これが標準的な睡眠時間と考えられています。しかし必要な睡眠時間は年齢とともに変化し、個人によっても大きく異なります。自分の睡眠時間が足りているかどうかは、日中の眠気の強さで確認ができます。昼食後にある程度の眠気を感じるのとは自然なことですが、昼過ぎ以外の時間帯でも強い眠気に襲われる場合には、睡眠不足の可能性がります。日中の活動に支障をきたすほどの眠気を感じる場合は、睡眠時間を延ばす工夫が必要

睡眠と健康【前編】

です。

■睡眠時間と生活習慣病って関係があるの？

短い睡眠時間や不眠、不規則な睡眠が、肥満や高血圧、循環器疾患、メタボリックシンドロームを発症する危険性を高めることが、いくつかの研究で分かっています。睡眠時間が不足すると、食欲に関係するホルモンや脂肪の蓄積を促進するホルモンなどが増加し、生活習慣病の引き金である内臓脂肪の蓄積につながります。また睡眠の変調が、食事や活動などの生活習慣の乱れにつながることも多いことから、睡眠は生活習慣病に大きく関わると考えられます。

まずは規則正しい睡眠リズムを保ち、健康な体づくりをめざしましょう。また、年に一度は健康診査を受け体の点検をしましょう。

問合せ 保険年金課 (市役所1階5番窓口)

考えよう・人権

人間が人間らしく生きるために、すべての人が等しく持っている権利、「人権」について考えるコラムです。



夏休み子ども体験講座

手織り初体験！

8月、弥生学習館と織編館で「夏休み子ども体験講座」を開催しました。弥生学習館では「土製銅鐸づくり」と「カード織り」、織編館では「手織りした布できんちゃくづくり」を実施。

初めての体験に「どうやったらいいの〜?」「むずかしい〜」と戸惑っていた子どもたちも、慣れてくると真剣なまなざしで作品づくりに取り組んでいました。みんなそれぞれにすてきな自分の作品を完成させていました。



夏休み親子でエコクッキング

環境にやさしい調理を親子で学ぶ

8月1、6日、夏休みを利用して、旬の野菜をむだなく使う方法や、省エネ、ごみを出さない環境にやさしい調理の工夫を学ぶ「夏休み親子でエコクッキング」を大阪ガス㈱と共催しました。

親子で学ぶ「エコクッキング」のススメを受講後、レシピの説明を受け調理を開始。最後は、各班から調理中に出た「生ごみの量の対決」を行いました。各班とも調理前に受講した内容を実践し接戦となりました。この事業は市の可燃ごみ指定袋の収益を活用した事業です。



少年非行防止・保護対策強化月間で

非行防止ポスター優秀作品を表彰

7月の少年非行防止・保護対策強化月間の一環として、泉大津警察署、管内防犯協議会、泉大津地区少年補導員連絡会が、本市と忠岡町の4中学校生徒に募集した「少年非行防止ポスター」の優秀作品が決定し、表彰式を泉大津警察署で行いました。

優秀作品の5人は、東陽中2年・中所ゆきさん、東陽中2年・藤井歩未さん、小津中1年・山本果林さん、誠風中1年・柴谷礼音さん、忠岡中3年・藤原美奈さんでした。



「いずみおおつピースディスカッション」開催

平和について小中学生が討論

8月26日、平和について理解を深めることを目的に、参加者で話し合う「いずみおおつピースディスカッション」を開催しました。

小中学生を中心に25人が参加し、アニメ「はだしのゲン」を鑑賞。その後泉大津市戦没者遺族会の皆さんの協力で、「戦争当時と今の暮らしとくらべてみよう」をテーマに、体験談をまじえてグループディスカッションをしました。また、貴重な当時の水筒や勲章などを見て、参加者全員で戦争と平和についての考えを深めました。

まちの話題

Izumiotu Town Topics

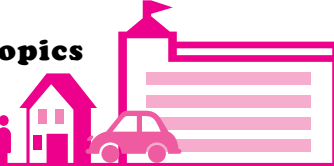

泉大津で起こったさまざまなできごとやイベントを、写真とともにお届けします。

say cheese!!



フェニックスコンサート開催

泉大津の夏、ロックフェスの夏！今年も盛り上がりました

毎年恒例のフェニックスコンサートが今年も開催されました。ロックフェスの開催地としてすっかり定着した泉大津フェニックスで、今年は6日間で4つのイベントが行われ、大勢の観衆が熱狂しました。

市は会場にシティプロモーションブースを設置し、おづみんグッズなどを販売。ブース前ではおづみんとの写真撮影に行列ができるなどの賑わいぶりで、多くの人に市の魅力をアピールできました。



府消防操法大会で好成績

市消防団が小型ポンプ操法の部3位

9月7日、大阪府立消防学校で第58回大阪府消防操法大会が開催され、本市消防団が、小型ポンプ操法の部で3位の成績を収めました。

本大会では、府内各支部から選抜された代表が、想定火点に向けて放水し、的に当たるまでの所要時間に加え、規律や節度、安全性やチームワークなどの総合点で競います。本市団の団結力と、今日までの日々の訓練のたまものであると、佐島団長を始め団員の喜びはひとしおでした。



府学校給食大会で優良校に

上条小の食育の取組が表彰されました

7月24日、中之島中央公会堂で開催された大阪府学校給食大会において、優良校として上条小学校が表彰されました。上条小では、手作りの「食育カード」を全クラスに配るなど、子どもたちの心をひきつける食育の日や、クラスみんなで給食の完食を目指す「完食賞」など、さまざまな食育の取り組みが行われており、これが評価され、大会当日は表彰校の中から上条小が選ばれて実践報告を行いました。

写真は、「完食賞」をもらって喜ぶ1年生のクラスです。

市長のうごき

Mayor's Work



9月の主な動き

- 9月21日(木)
総合福祉センターで開催された平成26年度高齢者大学閉校式に参加しました。修了者代表に修了証を授与し、その後お祝いの言葉を述べました。



10月の主な予定

※()内は場所

- 2日(木)
金婚祝賀会 (レイクアルスターアルザ泉大津)
- 9日(木)、10日(金)
全国都市問題会議 (高知県)
- 15日(水)
第2回セーフコミュニティ推進協議会 (市役所3階)
- 17日(金)
定例市長会議 (大阪府庁)
地域安全大会 (市民会館小ホール)
- 26日(日)
総合防災訓練 (畦田公園)
第4次総合計画シンポジウム (テクスピア大阪)
- 28日(火)
泉北環境第3回定例会 (泉北環境) タウンミーティング (河原町市営住宅集会所)
- 29日(水)
戦没者追悼式 (市民会館小ホール) タウンミーティング (春日町自治会館)

その他、教育・港湾関係行事など出席 (14件)

文化財へのいざない

池上曾根弥生学習館と織編館の催し案内です。

10月のカレンダー

1	2	3	4	5	6	7	8	9	10	11	12	13	14	15	16
水	木	金	土	日	月	火	水	木	金	土	日	祝	火	水	木
					休								休	土器づくり	
休							休	日本現代美術協会展					休		魁洋展
17	18	19	20	21	22	23	24	25	26	27	28	29	30	31	11/1
金	土	日	月	火	水	木	金	土	日	月	火	水	木	金	土
			休		ガラス玉づくり 弥生土器づくり					休					
	魁洋展				休		手織り体験				休	手織り体験			セレーネ展

池上曾根弥生学習館

☎ 20・1841 ㊟ 20・1866
開館：午前10時～午後5時 (体験は午後4時まで)

- ◆土器づくり (毎月実施)
日時／10月16日(木) 午前10時～、午後1時～ 定員／午前、午後とも先着8人
参加費／300g300円～ 申込／10月9日(木)午前10時から電話予約
- ◆ガラス玉づくり (毎月実施)
日時／10月25日(土) 午前10時～、午後1時～ 定員／午前、午後とも先着4人 (中学生以上) 参加費／30gまで500円、それ以上は一律600円 申込／10月18日(土)午前10時から電話予約
- ◆弥生の土器づくり・野焼き
お米を炊くための弥生式の甕 (かめ) を作って、野焼きで仕上げます。連続2回。
日時／①土器づくり…10月26日(日) 午後1時30分～ (受け付け午後1時)
②土器の野焼き…11月2日(日) 午前9時30分～午後3時30分 (受け付け午前9時)
※雨天時は11月8日(土)に順延。時間同じ
場所／①弥生学習館 ②池上曾根史跡公園内の体験水田
講師／①坪田恵氏 ②西念秋夫氏 (西念陶器研究所)
定員／先着20人 (小学4年以上で、①②ともに参加可能な人) 参加費／1,000円
申込／10月12日(日)午前10時から電話予約
なお、詳細は弥生学習館へ。

おりあむかん 織編館

☎ 31・4455 ㊟ 31・4457
開館：午前10時～午後5時 (入館午後4時30分まで)

- ◆手織り体験「ウールマフラー」
日時／10月26日(日)、27日(月)、30日(木)、31日(金) 午前10時～午後3時30分
場所／体験学習室 定員／各日先着4人 費用／受講料100円、材料1m1,000円
講師／「織編館手織りの会」の皆さん
申込／10月2日(木)午前10時から電話にて織編館へ
- ◆日本現代美術協会第12回和泉グループ展
期間／10月9日(木)～14日(火)
場所／1階ギャラリー
内容／油絵・水彩・日本画等 約16点
- ◆第26回魁洋展
期間／10月16日(木)～20日(月)
場所／1階ギャラリー
内容／水墨画・墨彩画 約60点
- ◆第25回セレーネ展
織編館では初めての作品展です。
期間／10月30日(木)～11月4日(火)
場所／1階ギャラリー
内容／絵画・陶芸 約50点



消費生活相談室

しょうひせいかくそうだんしつ

日常生活での商品の購入やサービス利用にともなうトラブル、契約などの問題を解決するためのページです。

Let's be a smart consumer!

相談事例

LINEで友だちから電子マネーの購入を持ちかけられた

LINEの友だちから「コンビニで電子マネーを買うのを手伝ってほしい」といった不審なトークが送られてきた。その後、友だちからIDを乗っ取られたと連絡があった。

「身に覚えのないメッセージを自分の友だちに勝手に送信される」という不正ログイン(乗っ取り)被害が発生しています。事例は不正ログインによって、何者かが友だちになりすまし、電子マネーの購入を持ちかけていると思われます。不審なトークがあった場合は、本当に本人かどうか確認してください。

(参考)URL・LINE公式ブログより)
http://officialblog.line.me/ja/archives/cat_175420.html

【重要】スマートフォン版「LINEのセキュリティ強化のため、「PINコード」による本人確認手順が追加

LINEのアプリでLINEユーザーログインをする際には、今までの認証手順に加えて、新たにLINE専用の「PINコード」という4桁の暗証番号が必要になります。「PINコード」とは、アカウントにログインしようとしている人が本人かどうかを確認するための暗証番

号です。今までは、メールアドレスとパスワードの組み合わせで本人確認をしていましたが、さらにもう一つ「PINコード」を設定することで、見知らぬ他人からの不正ログインを受けづらくなります。ここ最近多発している「LINEアカウントの乗っ取り被害では、自分だけでなくLINEの友だちにも被害が広まります。被害を未然に防ぐためにも、「PINコード」を設定することを強く推奨します。

PINコードの設定方法

①スマートフォン版LINEアプリの「その他」↓「設定」↓「アカウント」↓「PINコード」をタップ。②4桁の数字を2回入力し、「OK」をタップ。

※4桁の数字は、「1111」や「1234」などの簡単な文字列や、銀行口座など他ですでに設定しているもの、自分の誕生日など誰でもすぐ想像できるものはやめましょう。

不正ログイン(乗っ取り)による被害を受けた場合の対処法

(参考)URL・LINE公式ブログより)
<http://officialblog.line.me/ja/archives/1004331596.html>

「友だちが被害にあった場合」

LINEで友だちから前記のようなトークが送られてきて、相手が不正ログインに遭っているとかかった場合は、LINE以外の連絡手段(直接言っ、メール、電話、SNSなど)で本人に不正ログインされていることを伝えてください。

「自分のアカウントが被害にあった場合」

何もしていないのに突如LINEが使えなくなったり、友だちから「不正ログインされているよ」と連絡が来た場合、次の方法を行ってください。

①再ログインを試す
スマートフォンでLINEを開き、「LINEユーザーログイン」から事前に登録していたメールアドレスとパスワードを入力してログインを試す。ログインできた場合は、すぐに「その他」↓「設定」↓「アカウント」↓「メールアドレス登録」からパスワードを変更する。

②「問い合わせ」からアカウント削除希望を出す

再ログインを試してもログインできない場合は、すでに犯人がパスワードを変更してしまっている可能性が高いです。その場合は、「問題報告フォーム」の「カテゴリ」から「自分のアカウントが盗まれた」を選択し、詳細をお送りください。犯人がそれ以上悪用しないようLINEアカウントを削除します。
(<https://contact.line.me/detail/10557>) その後、新しくアカウントを作成して連絡した場合、前アカウントにて購入済みの有料アイテム(スタンプやコイン)などを復活させることが可能です。

なお、すべてのインターネットサービスやアプリを安全に利用するためにも、LINE以外のサービスでも同じようにご注意ください。

出典・LINE

※消費生活相談に関することは、消費生活センター(月～金曜日の午後1時～4時)にご相談ください。

※「救急安心センターおおさか」では、専門の相談員・看護師・医師が常駐し、24時間体制で応急手当の方法や病院での受診に関する助言を行います



いざ！というときの連絡先

急病!!
非常事態!!

- 泉大津市消防本部 ☎21・0119
- 泉州北部小児初期救急広域センター ☎072・443・5940
- 和泉保健所 ☎41・1342
- 救急安心センターおおさか ☎#7119または06・6582・7119

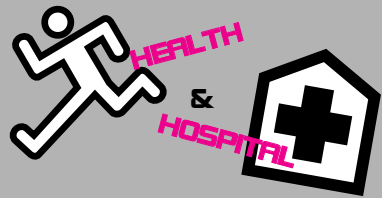

健康のページ

保健、医療にまつわる情報など、健康づくりに役立つお知らせです。

問い合わせ

- 保健センター ☎33・8181
開館時間 午前8時45分～午後5時15分
- 市立病院 ☎32・5622

予防接種のお知らせ

□三種混合・二種混合・MR（麻しん、風しん混合ワクチン）・日本脳炎・不活化ポリオ・子宮頸がん予防・ヒブ・小児用肺炎球菌・水痘予防接種

市内医療機関で個別接種。詳細は、広報いずみおおつ4月号の「平成26年度母子保健予定表（保存版）」をご覧ください。

※子宮頸がん予防ワクチンは、平成25年6月14日から、積極的な接種勧奨を一時中止しています。

□BCG接種

実施日 10月24日(金)

受付時間 午後1時15分～2時30分

場所 保健センター

対象 生後3か月～1歳未満（標準的な接種期間は生後5～8か月）

BCGについては、当日は体温を測定し、母子健康手帳と予診票をお持ちください。予診票は子ども医療証の手続きの際などにお渡しした「予防接種と子どもの健康」冊子に挟んでいます。母子健康手帳をお忘れの場合は接種できませんので、ご注意ください。

たまごくらす（両親学級）10・11月コース募集

10・11月コース受け付け中です。お子さん連れの参加はご遠慮ください。

ことば・のみこみ・きこえの相談

日時 11月5日(水) 午後1時30分～4時（1人30分）

場所 保健センター

対象 本市在住の乳幼児とその保護者

予約 要予約（保健センターまで）

内容 ことば（発音や吃音など）、飲み込み、聞こえなどについての相談

市民対象の無料健康診査

日時 10月19日(日) 午前9時～11時30分

場所 保健センター

対象 昭和50年4月1日～平成11年3月31日生まれの市民

内容 問診・診察・身体測定・血圧測定・尿検査・血液検査（脂質、肝機能、血糖、腎機能、貧血など）

持物 医療保険証

予約 不要

泉州北部小児初期救急広域センター

15歳未満（中学生まで）のお子さんが休日に病気になった場合は、標記センター（岸和田市荒木町1-1-51 ☎072・443・5940）をご利用ください。受け付けは、土曜日の午後5時～10時、日曜日・祝日、年末年始（12月29日～1月3日）は午前9時～午後10時です。正午～午後1時と午後4時～5時は受け付けできません。

10、11月の祝日歯科急病診療医院

▷10月13日(祝) 中南歯科医院（旭町23-44 ☎20・1234）▷11月3日(祝) 片山歯科医院（森町1-13-13 ☎23・1182）

診療受付時間は午前9時30分～11時30分、午後1時～4時で、初診料が必要です。電話で確認のうえご来院ください。なお、電話がつかない場合は消防本部へ。

がん検診無料クーポン券ご使用はお早めに！

対象（広報いずみおおつ4月号33ページ、6月号24ページ参照）の人に、子宮頸がん・乳がん・大腸がんの検診を無料で受診できるクーポン券を5月中旬に送付しています。

クーポン券の有効期限は平成27年3月31日となっており、1～3月にかけて医療機関が混み合いクーポンが使用できない可能性があるため、対象の人でまだ受診していない人は早めに受診してください。

また、対象の人で平成26年4月21日以降に本市に転入した人や、クーポン券を紛失した人は、再発行の手続きができますので、保健センターまでお問い合わせください。

届いていますか？ 高齢者肺炎球菌ワクチン予防接種の助成券

平成26年度の対象者へは、9月末までに助成券を送付しています。転入などで助成券が届いていない人は、保健センターまでお問い合わせください。詳細はホームページ・広報いずみおおつ9月号をご覧ください。

和泉保健所案内 ☎41・1342

■市民講座「社会的ひきこもりとは」ひきこもりの問題にお悩みの人、関心のある人、ぜひご参加ください。

日時 11月10日(月) 午後2時～4時

場所 和泉保健所

料金 無料

講師 和歌山大学名誉教授 宮西照夫氏



各種相談・健診の日程表

子育てを中心とした、さまざまな相談や健康診査実施日の一覧です。

健康相談

相談名	場所	日時
一般健康相談（予約不要）	保健センター	毎週火・金曜日 午前9時～正午
歯科・栄養相談（予約制）	保健センター	10月21日(火) 午前9時30分～11時
健康相談・育児相談などの電話相談も受け付けています。 日程 月～金曜日(祝日を除く) 時間 午前8時45分～午後5時15分		

育児相談

相談名	対象	日時
7か月児相談	H26年3月生	11月4日(火) 午後0時45分・1時30分受付
乳幼児育児相談会（身体計測・相談）	就学前の乳幼児	11月4日(火) 午後2時30分～3時受付
ほっと息まんま食のサロン（食に関する相談・アドバイス）	就学前の乳幼児	11月4日(火) 午後1時30分～3時30分
ぴよぴよくらぶ（親子同士の交流・相談）※タッチケア（赤ちゃんマッサージ）	1か月～8か月未満の親子	10月21日(火)、11月4日(火) 午前10時30分～11時30分 ※11月4日(火) 午前10時～10時30分
赤ちゃん広場（親子同士の交流・相談）	7か月～1歳未満の親子	11月4日(火) 午後2時30分～4時
1・2・3のみんなの広場（親子同士の交流・相談）	1～3歳の親子	10月21日(火) 午後2時30分～4時

場所 保健センター

乳幼児健診

健診名	対象	日程
4か月児健診	H26年6月1日～H26年6月20日生	10月22日(火)
乳児後期健診	9か月～1歳未満	指定医療機関でお受けください 受診票は4か月児健診時配布
1歳6か月児健診	H25年3月21日～H25年4月10日生	10月15日(火)
3歳6か月児健診	H23年3月生	10月21日(火)

場所 保健センター 受付時間 個別に通知します。

よい歯を育てる会(歯科健診)

対象	日程
2歳児	H24年10月生 10月23日(木)
2歳6か月児	H24年4月生 10月28日(火)
3歳児	H23年10・11月生 11月20日(木)
場所 保健センター 受付時間 午後0時50分～1時20分。午後2時30分ごろ終了予定 持物 歯ブラシ・母子健康手帳・お茶(2歳6か月児のみ52円切手、筆記用具) ※今月都合の悪い場合は来月でも可(予約不要)	

ベビーCooking(離乳食講習会)

日時	対象	受付時間
10月20日(月)	H26年5月生	午後1時15分～1時30分
場所 保健センター ※今月都合が悪い場合、来月でも可(予約不要)		



子育て世代の女性の健康づくり応援企画！

かんたん！美ボディエクササイズ

テーマ別の運動で運動習慣をつけ、心と体をすっきり整えましょう。お好きなコースを選んで、お申し込みください。※今年の6月・7月に同じテーマの回を受講していない人を優先します。

日程 右表のとおり

時間 いずれも午前9時30分～11時（受け付け9時10分）

場所 保健センター

対象 本市在住の女性（運動制限のある人、妊娠中の人のご遠慮ください）

定員 30人（保育あり。定員15人・先着順・要予約）

受講料 1回500円（資料代、お茶代含む）

持物 飲み物、フェイスタオル、バスタオルかヨガマット
※動きやすい服装でお越しください。はだしで実施します。

申込 10月14日(火)午前8時45分から保健センター窓口または電話にて

■美ボディエクササイズの日程とテーマ

回	日程	テーマ
第1回	11月6日(木)	ラテンダンスでヒップアップ
第2回	11月20日(木)	リラックスヨガですらっと美脚
第3回	12月1日(月)	格闘技エクササイズで二の腕シェイプ
第4回	12月15日(月)	骨盤調整ヨガでバランス美人

はかってみませんか？ あなたの「骨密度」

無料の骨密度測定会を実施します。上記の「健康診査」と同日です。対象の人は、予約のうえ受診してください。

日時 10月19日(日) 受付 午前9時～11時30分

場所 保健センター

対象 ▷20歳（H6.4.1～H7.3.31生）▷25歳（H1.4.1～H2.3.31生）▷30歳（S59.4.1～S60.3.31生）▷35歳（S54.4.1～S55.3.31生）

定員 50人（要予約）

申込 保健センター窓口または電話にて



住宅用火災警報器の相談は泉大津市消防署へ！
泉大津市消防署予防係（☎21・0119）

場所 上条保育所2階
10時～正午
こと」 いずれも火曜日 午前

く初めて子育てするママのためのプログラム～
子育ての仲間をつくり、親子の絆を深め、赤ちゃんとのふれ合いや、少し先を見通した子育ての知識を学び、参加者同士で子育ての喜びや困りごと、親としての迷いなどを話し合います。大切な0歳の時期に必要なことを一緒に学びませんか。親子一緒に参加してください。

日時・内容 ▼11月18日「新しい出会い」 ▼25日「赤ちゃんのいる生活」 ▼12月2日「赤ちゃんとの接し方」 ▼9日「親になること」



場所 上条保育所2階
対象 市内在住の0歳～就学前の子どもと父親（夫婦参加可）

子育て中のお父さんと子どもが、いろいろなおもちゃや絵本で、自由にゆったりと遊べます。手作りおもちゃも作れます。子どもと一緒に過ごせる貴重な週末を、親子で楽しく遊びませんか。男性スタッフがいますので、気軽ににお越しください。

日時 10月18日(土) 午後1時30分～3時30分

対象 市内在住で初めて子どもを育てている母親と子ども（11月18日時点の月齢が2～5か月）
定員 親子12組
参加費 864円（テキスト代）
持物 バスタオル、着替え、オムツ、ミルクなど必要なもの
申込・問合せ 10月7日(火)から火～土曜日の午後1時～4時に電話で地域子育て支援センター（☎23・0012）へ

場所 保健センター
対象 市内在住の1歳半～就学前の子どもと保護者

音楽に合わせてどんなものが飛び出するか。みんな一緒にマジックショーで心弾ませましょう。

日時 11月13日(木) 午前10時30分～11時30分（受付10時15分～）

申込 不要
問合せ 地域子育て支援センター（☎23・0012）

場所 市役所3階大会議室
対象 本市在住の0歳～就学前の子どもと保護者
定員 100人

「子ども・子育て支援新制度」、幼稚園・保育所・認定こども園の違い、乳幼児期の発達についてなど、子どもの健やかな成長を願って、子育て講演会を開催します。気軽ににご参加ください。

日時 10月19日(日) 午前10時～11時30分

定員 申込先着20組
参加費 無料
講師 加島泰江さん
申込・問合せ 10月28日(火)から火～土曜日の午後1時～4時に電話で地域子育て支援センター（☎23・0012）へ



場所 総合福祉センター
対象 子育て中の保護者、妊産婦
定員 先着70人（一時保育あり。定員35人、要申込）
参加費 無料
講師 寺田恭子氏（アール学院大学短期大学部幼児教育保育学科教授）
申込・問合せ 10月8日(水)から講演・保育ともに社会福祉協議会（☎23・1393）へ

「子ども・子育て支援新制度」、幼稚園・保育所・認定こども園の違い、乳幼児期の発達についてなど、子どもの健やかな成長を願って、子育て講演会を開催します。

日時 11月6日(木) 午前10時～11時30分（午前9時30分開場）

一時保育 あり（定員20人）
講師 長瀬美子氏（大阪大谷大学教育学部教育学科教授）
申込・問合せ こども未来課（市役所1階3番窓口）へ

情報かわら版



イベントや各種講座などのご案内です。

市の動き

- 総人口 76,248人（+15人）
- 女 39,699人（+12人）
- 男 36,549人（+3人）
- 世帯数 33,461世帯（+6世帯）
- 面積 13.41km²（±0km²）

※H26年9月1日現在。
（）は前月比



スポーツに関する募集やイベントなどのお知らせです。

11月9日 第68回 市民体育祭開催！

毎年 11 月恒例の市民体育祭は、いろいろな競技種目やゲームコーナー、模擬店、大抽選会など内容盛りだくさんです。チーム出場申し込みはすでに終了していますが、当日参加できる種目もあります。ぜひご参加ください。
日時 11月9日(日) 午前9時開会
場所 古池公園運動場
公園の駐車場は使用できませんので、徒歩または自転車でお越しください。プログラムについては、広報いずみおおつ9月号をご覧ください。

3day スポーツ教室 受講者募集

ラテンダンスやピラティスなど 3日間の特別プログラム！
楽しく体を動かし、心も体もリフレッシュ！ 健康で元気に美しいカラダを手に入れませんか？
日時 11月12日、19日、12月3日 いずれも水曜日 午後7時～8時30分
場所 総合体育館
対象 市内在住・在勤・在学の18歳以上の男女（高校生を除く）
定員 50人（先着順）
受講料 600円
内容 ラテンダンス・フラフープダンス・ピラティスなど
申込 10月10日(金)午前10時から受講料を添えて、本人または家族が直接

総合体育館窓口へ申し込み。
なお、申し込み期間中の体育館休館日にご注意ください。

秋季市民卓球大会

日時 10月26日(日) 午前9時15分開始
場所 総合体育館
対象 市内在住・在勤・在学の人（年齢は問いません）
種目 団体・個人混合ダブルス（当日抽選しパートナーを決定）
参加費 ▷1チーム（3～5人）2,000円 ▷個人300円（中学生以下は団体、個人とも無料）
申込 10月10日(金)午後5時までに総合体育館へ

校区别 家庭婦人バレーボール大会

日時 10月5日(日) 午前9時20分開会
場所 総合体育館

居合道 新入会員募集

まずは見学へお越しください
居合道には、次の効用があります。
▷正しい姿勢、座禅のような呼吸による精神統一 ▷日本刀を用いることにより満ちてくる気力 ▷抜付け、斬り

（問合せ）総合体育館＝☎33・1200

下ろしの爽快感と身体能力の向上 ▷武道を通した礼の習得 ▷和服に親しむことができる

年齢・性別を問わず修業可能です。自分は運動が苦手、体力に自信がないと思っている人も楽しめます。

稽古日 毎週日曜日
時間 午前9時～正午

トレーニング室 利用講習会（11月分）

トレーニング室を利用するには講習会の受講が必要です。総合体育館では、次の日程で講習会を開きます。

利用講習会 11月分日程表

日 時		日 時	
6日(木)	午後7時～	8日(土)	午前10時～
11日(火)	午後7時～	13日(木)	午前10時～
16日(日)	午前10時～	19日(火)	午後3時～
27日(木)	午後3時～	28日(金)	午後7時～

対象 15歳以上の人（中学生は不可。高校生は申し込み時に年齢を証明できるものを提示）

定員 5人（16日は30人）

講習日の持物 250円（許可証を発行）・縦3cm×横2cmの顔写真・上靴・運動のできる服装

申込 10月26日(日) 午前10時から総合体育館へ（電話不可）

なお、10月分も空きがあります。随時申し込み可能です。

泉大津市 ふるさと応援寄附

泉大津市ふるさと応援寄附（ふるさと納税制度）を活用し、泉大津市を応援してください！



泉大津市ふるさと応援寄附について詳しくは、泉大津市HPをご覧ください！



泉大津市HP「ふるさと応援寄附」→

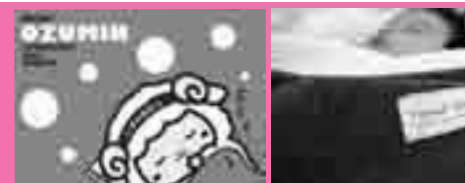

おづみんグッズやブランケットなど、泉大津を実感してもらえる品物をたくさんご用意しています。

寄附をいただいた人に、お礼として「ふるさと産品」をプレゼントしているんです。



(学習・講座)の続き)

お口の機能を高めましょう
〜お口から若返り〜

最近、お茶でむせたり、飲み込みにくい、食べこぼすなど、お口の機能が衰えています。か、いさきと若々しく過ごすために、お口の健康を見直ししましょう。

日時 10月21日(火) 午後1時30分〜4時

場所 助松長寿園(駐車場はありません)

対象 65歳以上の市民

定員 申込先着10人

参加費 無料

持物 現在使用中の歯ブラシ、タオル、必要な人は眼鏡

内容 歯科衛生士による個別相談。舌とくちびるの動きや飲み込む力などチェック、効果的なブラッシング指導、お口の筋力アップ体操の紹介など

申込・問合せ 10月10日(金)から電話または直接、高齢介護課介護予防係(市役所1階6番窓口)へ

多長寿園 ▽16日(木)：北曾根公民館 ▽21日(火)：旭長寿園 ▽24日(金)：豊中町公民館 ▽28日(火)：西地区町づくり事務所 ▽29日(水)：なぎさ住宅集会所 ▽11月4日(火)：条東長寿園 ▽5日(水)：南曾根公民館

時間 午前10時〜11時30分(ただし豊中町公民館、南曾根公民館は午後1時30分〜3時)

問合せ 高齢介護課(市役所1階6番窓口)

筆ペン講座(全5回)

筆ペンで美しい文字を書きませんか。年賀状・のし袋の表書きや住所・名前など、基本から応用までやさしく学びましょう。

日時 11月14日〜12月12日の毎週金曜日 午前10時〜正午

場所 南公民館

対象 市内在住・在勤の人

定員 申込先着20人

受講料 800円(教材費含む)

持物 筆ペン(お持ちの人)

講師 勝野玲子氏



申込・問合せ 10月17日(金)午前9時から受講料を添えて、本人または家族が直接南公民館(☎33・1764 ㊟33・1300)へ

申込用紙は一人1枚配布。定員に満たない場合のみ18日(土)から電話・ファクスでも受け付けます。申し込み後のキャンセル・欠席は返金できません。

パソコン講座 ワード初級(全6回)

文書作成の定番であるワードを学びませんか。簡単な文字入力や文字飾り、イラストや表の挿入など、ワードの基礎をきっちり学びましょう。

日時 11月14日〜12月19日の毎週金曜日 午前10時〜正午

場所 南公民館

対象 市内在住・在勤の人

定員 申込先着15人

受講料 1500円(教材費含む)

持物 筆記用具

講師 田中孝子氏

申込・問合せ 10月17日(金)午前9時から受講料を添えて、本人または家族が直接南公民館(☎33・1764 ㊟33・1300)へ

申込用紙は一人1枚配布。定員に満たない場合のみ18日(土)から電話・ファクスでも受け付けます。申し込み後のキャンセル

ズンバ(全5回)

ル・欠席は返金できません。

ラテン系の音楽とダンスを融合させて、創作されたダンスフットネスエクササイズです。

日時 11月19日〜12月17日の毎週水曜日 午前10時〜11時30分

場所 北公民館

対象 市内在住・在勤の人

定員 申込先着24人

受講料 500円(5回分)

持物 上靴、水筒、動きやすい服装で

講師 赤阪由香氏

申込・問合せ 10月16日(木)午前9時から受講料を添えて、本人または家族が直接北公民館(☎23・0505 ㊟23・0566)へ

なお、定員に満たない場合のみ17日(金)午前9時から電話・ファクスでも受け付けます。申し込み後のキャンセル・欠席は返金できません。

クリスマスリース(全2回)

羊毛のフェルト・ニードル針を使って、かわいいクリスマスリースを作ってみませんか。

日時 11月21日(金)、28日(金) 午前9時30分〜11時30分

場所 北公民館

対象 市内在住・在勤の人

定員 申込先着20人

受講料 1500円(教材費込み)

持物 布切りハサミ、エプロン、タオル、持ち帰り用の袋、布団針(ハの大きい針)

講師 角田桂子氏

申込・問合せ 10月23日(木)午前9時から受講料・教材費を添えて、本人または家族が直接北公民館(☎23・0505 ㊟23・0566)へ

なお、定員に満たない場合のみ24日(金)午前9時から電話・ファクスでも受け付けます。申し込み後のキャンセル・欠席は返金できません。

浜街道手織り教室 ミニタペストリー(卓布)

日時 10月25日(土) 午前10時30分〜正午または午後1時〜3時

場所 のこぎりホール

参加費 子ども：無料、大人(20歳以上)：500円

定員 午前・午後とも各7人ほど

申込・問合せ 浜街道まつり実行委員会・釜野(☎21・5716)

生涯学習広域講座 泉州歴史探訪×産業と泉州

泉州4市1町と府は、泉州・泉北地域をクローズアップし、さまざまな視点から歴史を探索する講座を開催します。

日時・場所・講座内容

①11月18日(火)「堺刃物〜食文化とともに歩んだ匠の技〜」信田圭造氏(堺刃物商工業協同組合連合会理事長) ▽場所：堺市博物館ホール(当日、堺市博物館特別展・常設展の鑑賞可)

②11月25日(火)「高石市の貝加工業の歴史とその製品」神谷正弘氏(甲冑・馬具研究家、前生涯学習課職員) ▽場所：高石市役所別館3階

③12月1日(月)「毛布以前・毛布以後」芳井敬郎氏(花園大学副学長、市立織編館・専門委員会座長) ▽場所：テクスピア大阪(泉大津市) 4階

いずれも午後2時〜3時30分

対象 原則として全3回参加可能な人

定員 80人(11月11日(火)までに参加の可否を通知。応募多数の場合、抽選)

参加費 無料

申込 住所・氏名(ふりがな)・年齢・電話番号を記入のうえ、10月31日(金)必着までに、往復はがき、ファクスまたはEメールで生涯学習課「泉州歴史探訪X」係(〒595・8686 住所不要 ㊟33・0670 Eメール funinet@city.zu niostu.osaka.jp)へ

1人1回の申し込みに限る。

問合せ 生涯学習課(市役所3階)

市立病院 正職員募集 (看護師・助産師・社会福祉士・臨床工学技士)

■ 看護師・助産師

受験資格 看護師の資格を有する人、または平成27年4月までに取得見込みの人で、3交替勤務または2交替勤務のできる人

募集人数 20人 採用予定日 平成27年4月1日

■ 社会福祉士

受験資格 社会福祉士の資格を有する人

募集人数 1人程度 採用予定日 平成27年1月1日

■ 臨床工学技士

受験資格 臨床工学技士の資格を有する人

募集人数 1人程度 採用予定日 平成27年1月1日

【すべての職種共通事項】

申込方法 市立病院総務課で交付する職員採用試験申込書、資格免許証の写しなどを10月17日(金)までに市立病院総務課へ

詳細は市立病院ホームページまたは試験要領を確認してください。また、助産師・看護師(臨時職員、嘱託職員)、看護助手(臨時職員)も募集しています。

問合せ 病院総務課(☎32・5622)

大阪府都市競艇組合 職員募集

受験資格 ①学校教育法による大学、短期大学、高等専門学校もしくは高等学校を卒業した人

または平成27年3月31日までに卒業見込みの人 ②平成元年4月2日から平成9年4月1日まで

に生まれた人

採用予定日 平成27年4月1日

申込書・試験要項の配布 9月18日(木)からポートレース住之江



■ 新規入所受付の日程と場所

	11月7日(金)	11月8日(土)	11月9日(日)	11月10日(月)〜13日(木)
公立・民間保育所および認定こども園(長時間部)	午前9時〜午後5時	午前9時〜正午		午前9時〜午後5時
市役所	午前9時〜午後5時 101会議室	午前9時〜正午 玄関ロビー		午前9時〜午後5時 101会議室

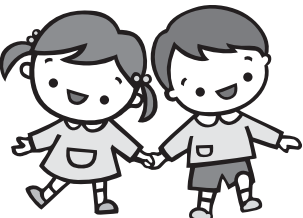

の受け付けは市役所のみとしていましたが、公立・民間保育所および認定こども園でも次の表のとおり受け付けします。

問合せ こども未来課(市役所1階3番窓口)

（その他のお知らせ）の続き）

住宅リフォーム 工事費用の一部を助成

予算の上限に到達しだい終了します。お急ぎを！

快適に住み続けられる住まいづくりおよび安全・安心な住まいづくりの促進を図ることを目的に、住宅リフォーム工事費用の一部を助成しています。

対象者 ▼市内に住宅を所有し、居住していること ▼所有者が市税を滞納していないこと

対象住宅 申請時に適法に建築されて5年経過し、リフォーム工事を実施する住宅（建築確認済証が必要）

対象工事 リフォーム工事に対する助成対象費用が20万円（税抜）以上であり、交付決定前に工事着手していないこと

助成金額 ▼リフォーム工事に要する助成対象費用の10分の1に相当する額（上限10万円） ▼耐震改修工事と併用する場合は助成対象費用の10分の2に相当する額（上限20万円）

助成件数 予算（500万円）の範囲。予算額の上限に到達しだい（先着順 終了）

なお、申請件数や予算残額は、市ホームページをご覧ください。窓口へお問い合わせください。

注意 ▼予算額の上限に到達し

障がい者医療証・ひとり親家庭医療証の更新

現在お持ちの医療証の

有効期限は平成26年10月31日まで

11月以降の新しい医療証は、10月下旬に送付します。同封の更新申請書に記入・押印し、有効期限が切れた医療証と保険証の写し（ひとり親医療証の場合は受給者全員分）を添付し、返信用封筒で郵送してください。

また、加入している健康保険に変更がある場合は、手続きが必要で、新しい保険証と印鑑を窓口へお持ちください。

なお、障がい者医療・ひとり親家庭医療ともに所得制限があります。所得審査の結果、所得制限を超えている場合、医療証の資格が停止となります。また、ひとり親家庭医療証をお持ちで児童扶養手当を受けている場合、今年の現況届により全部停止となった人も医療証の資格が停止となります。停止となる場合は通知を送ります。

新しい医療証の色 ▼障がい者医療：オレンジ色 ▼ひとり親家庭医療：桃色

問合せ 障がい者医療：障がい福祉課（市役所1階10番窓口）、ひとり親家庭医療：こども未来課（市役所1階3番窓口）

だいい終了 ▼同一助成対象者および同一助成対象住宅について、助成は1回限り ▼申請前に工事着手された場合は助成対象外必ず申請前に担当窓口までお問い合わせください。

問合せ まちづくり政策課（市役所2階23番窓口）

民間保育所（園）が幼保連携型認定こども園に移行予定

本市の民間保育所5か所と民間認定こども園（保育所型）2か所が平成27年4月から幼保連携型認定こども園に移行する予定です。幼稚園部（短時間部）の募集は園に直接お問い合わせください。

民間保育所 ▼条南保育所（北豊中町1-2-15 ☎23・0253） ▼ぱる（西港町9-7-32 ☎0375） ▼南海かもめ保育園（戎町3-4 ☎23・8068） ▼すこやか保育園（東豊中町3-1-15 ☎45・0012） ▼とれどあ保育園（池浦町3-5-8 ☎33・3003）

民間認定こども園 ▼アイビースクール（二田町3-5-32 ☎31・4545） ▼アンビー（旭町22-28 ☎20・2001）

問合せ こども未来課（市役所1階3番窓口）

国民健康保険 被保険者証の有効期限

10月に国民健康保険の被保険者証の更新を行います。

被保険者証の有効期限は、通常来年10月末ですが、それまでに75歳の誕生日を迎え、後期高齢者医療制度に移行するなどの場合は、有効期限が変わります。①11月2日以降に75歳になる人は、後期高齢者医療に移行するため、75歳の誕生日の前日までの有効期限となっています。②退職被保険者証をお持ちで、11月2日以降に65歳になる人は、誕生日の翌月から一般の被保険者証になりますが、今回の更新では、来年10月末までの有効期限とし、被保険者証に区分が変更になることを記載しています。

■夜間相談窓口を開設

被保険者証の更新に伴い、保険料の納付に関する夜間相談窓口を開設します。

開設日時 10月16日（木）、30日（木）午後7時30分まで

場所 保険年金課窓口（市役所1階5番窓口）

内容 国民健康保険料の納付相談（転出入・死亡など資格取得喪失などの各種お届けの受け付けはできません）

問合せ 保険年金課（市役所1階

泉大津市こどもギャラリー ～もうすぐ一年生～

子どもの絵画を織編館で展示

市立幼稚園・保育所・認定こども園の年長児が描いた絵画を、リニューアルされた織編館で展示します。この時期にしか表現できない、世界に1点だけの可愛い作品をぜひご覧ください。

展示期間 ▼11月14日（金）～17日（月）
：戎幼稚園、上條幼稚園、浜幼稚園、上条保育所、要保育所、くすのき認定こども園 ▼11月21日（金）～24日（祝）：旭幼稚園、穴師幼稚園、条東幼稚園、条南幼稚園、浜保育所、条東保育所、宇多保育所 いずれも午前10時～午後5時

場所 織編館ギャラリー
問合せ こども未来課（市役所1階3番窓口）

松之浜ちびっこ老人憩いの広場（公園）を閉鎖します

長らく公園としてご利用いただいた、松之浜ちびっこ老人憩いの広場（松之浜町2丁目）は、土地所有者の要望により返還することになりました。返還に係る工事に伴い、10月中旬から広場を閉鎖します。

地域の皆さんに、ご愛顧とご協力をいただき、ありがとうございます。

5番窓口

国民年金からのお知らせ

国民年金の保険料（平成26年度下期10月～翌年3月分）を、まとめて前払いすると割り引きされますので、ぜひご利用ください。また、保険料の一部が免除されている人も、納付すべき一部の保険料を前納できます。前納用の納付書をお持ちでないときは、堺西年金事務所（☎072・243・7900）にご連絡ください。

下期分の前納額と割引額 ▼定額保険料：9万760円（740円の割引） ▼4分の3納付：6万8080円（5600円の割引） ▼半額納付：4万5410円（3700円の割引） ▼4分の1納付：2万2670円（1900円の割引）

なお平成26年度下期分保険料の前納は10月31日（金）が期限です。

問合せ 保険年金課（市役所1階5番窓口）

10月11日（土）は市営葬儀・ペット火葬を休業

市営火葬場、「ゆうしお」の炉の一斉点検を実施します。点検当日は火葬業務および市営葬儀

ございました。
問合せ 環境課みどり推進係（市役所2階21番窓口）

遺言・養育費などの相談 無料公証相談所を開設

遺言、任意後見、離婚に伴う養育費の支払、金銭消費貸借、土地建物の賃貸借契約などの公正証書に関する相談や離婚時の年金分割の合意書、会社定款、確定日付などの相談に応じます。

日時 10月7日（火）午後1時～4時
場所 市役所1階市民相談室
相談員 大阪府内の公証人
問合せ 上六公証役場（公証人・佐山雅彦 ☎06・6763・3649）

泉大津市戦没者追悼式

先の大戦における戦没者のご冥福をお祈りするとともに、新たな平和への願いを込めて泉大津市戦没者追悼式を行います。戦没者家族以外の人も参加できます。ぜひご参加ください。

日時 10月29日（水）午後1時30分
場所 市民会館小ホール
問合せ 高齢介護課（市役所1階6番窓口）

秋の地域安全運動

みんなで力を合わせ安全・安心まちづくり

市民が安心して暮らせる「安全なまち泉大津」を目指し、防犯委員会など市民ボランティア

の「葬儀・告別式」の執行を休業します。なお、祭壇の「飾り付け業務」は平常どおり行います。また、ペット火葬も受付および火葬執行を休業します。

休業日 10月11日（土）
問合せ 市民課（市役所1階4番窓口）

誠風中学校よりご協力のお願い

中学1年生が市内事業所などへインタビュー取材の依頼に伺います

誠風中学校では、キャリア教育の一環として、生徒自身が聞いてみたいと思う会社・商店・施設などを直接訪れ、自分でアポイントメントを取って、仕事に関するインタビュー・見学などをさせていただきたいと思っています。ご協力をお願いします。

取材依頼に伺う期間 10月1日（水）～11月4日（火）

インタビュー実施日 11月20日（木）午後

問合せ 誠風中学校（小西 ☎33・5761）

事業者の皆さん、
インタビュー取材に
ご協力お願いします！



と市、警察が協力して秋の地域安全運動を実施します。期間中は警察によるパトロールや防犯キャンペーンの実施などさまざまな活動が予定されています。皆さんも被害に遭わないために、身近なところから防犯を心掛けましょう。

実施期間 10月11日（土）～20日（月）
運動の重点項目

- ①街頭犯罪の被害防止
- ②子どもと女子を対象とする犯罪の被害防止
- ③特殊詐欺の被害防止

問合せ 泉大津警察署（☎23・1234）

旭幼稚園のペンキ塗りを行いました！

P T A、地域ボランティアの皆さんとともに

旭幼稚園のP T A、職員、地域のボランティアの皆さんが、元塗装業の富永様に技術指導をしていただき、幼稚園の壁や園庭のブロック塀のペンキ塗りを行いました。園庭を全面芝生化し緑のじゅうたんのようにふさふさとしてきた芝生が、白く美しくなったブロック塀にとっても映えていました。

地域の皆さんに支えられ、園児らは元気に園庭で遊びます。



みんなで壁を白く塗りました

問合せ こども未来課（市役所1階3番窓口）

問合せ 教育総務課（市役所3階）



左から富田教育長、浜校庭緑化委員会の西田校長、戎芝生実行委員会の西端氏、小川教育部長

戎小と浜小が「芝生優秀賞」を受賞！

戎小学校芝生実行委員会と、浜小学校庭緑化委員会が府の「おおさか芝生優秀賞」を受賞しました。この賞は、小学校の校庭の芝生の活用に功績のある団体に交付されます。

「あなたも里親に」里親地域相談会

さまざまな事情で、家庭を離れて生活しなければならぬ子どもたちを自分の家庭に受け入れて、深い愛情と理解をもって育ててくださる人を「里親」といいます。子どもたちは、健やかに育つためにあなたの家庭を求めています。里親希望でなくてもかまいません。関心のある皆さん、お気軽にお越しください。

日時 10月18日(土) 午後1時30分～4時（時間内であればいつ来ていただいてもかまいません）

場所 浪切ホール（南海本線・岸和田駅から徒歩10分）

参加費 無料

内容 里親に関心のある人の質問・疑問に個別に対応

問合せ 府岸和田子ども家庭センター（里親担当） ☎072・445・3977

高齢者健康相談を行います

実施日時 11月7日(金) 午後1時30分～2時30分

場所 総合福祉センター

内容 検尿、血圧測定、健康に関する相談

問合せ 総合福祉センター（☎23・1390）

中小企業事業資金 利子補給制度のご案内

対象資金に「開業サポート資金（地域支援ネットワーク型A・B）」を追加します。補給対象は最高500万円

市では、府や日本政策金融公庫が行う中小企業向け融資の借入金に係る利子の一部を補給しています。

対象 本市内で事業を営んでいる個人、または本社所在地が本市内にある法人

対象融資 大阪府中小企業融資制度要綱に定める「小規模資金」、「経営安定資金」、「開業資金A（創業）・B（創業等）」、「地域支援ネットワーク型A（創業）・B（創業等）」、日本政策金融公庫の「小規模事業者経営改善資金（マル経）」、「生活衛生資金」、新創業融資制度による「新規開業資金」

限度額 対象資金の融資額内で最高500万円まで。ただし、過去に利子補給を受けた人は、補給対象限度額の500万円から前回申し込みの対象資金の限度額を差し引いた額以内の額

利子補給率 返済利率のうち年1%以内（個人事業主が本市在住でない場合は0.5%以内）

問合せ 地域経済課（泉大津商工会議所会館2階 ☎51・7651）

大阪府の最低賃金 時給838円に改正

平成26年10月5日から「大阪府最低賃金」の金額が改正されます。これにより、使用者は労働者に対して、次の金額以上の賃金を支払う必要があります。

時間額 838円

大阪府最低賃金は、パート・アルバイトなどを含むすべての労働者に適用されます。

特定の産業の労働者には、別に「産業別最低賃金」が定められています。

問合せ 大阪府労働局（☎06・6949・6502）、泉大津労働基準監督署（☎32・3880）

ハローワークフェア in いずみ

日時 10月15日(水) 正午～午後4時（受付午前11時30分～正午）

場所 和泉シティプラザ

内容 ▼若者応援企業による就職面接会 ▼泉北地域の求人情報の提供・求人検索体験・職業訓練紹介・就活メイクレッスンなどの各種コーナー ▼大学生や既卒3年程度の若年者を対象にしたセミナー ▼女性向けの就職支援セミナーなど

問合せ ハローワーク泉大津（☎32・5181）



臨時福祉給付金などの申請はお済みですか

臨時福祉給付金、子育て世帯臨時特例給付金の申請がまだお済みでない人は早めに申請してください。

郵送による申請も可能です。申請書が手元にない人や記入方法などがわからない場合は、市役所にお問い合わせいただくか窓口へお越しください。

申請・問合せ 臨時福祉給付金担当（市役所3階給付金受付専用室 専用ダイヤル0570・666・855）

■あすと市民大学（後期）講義内容

日 程	講 師（肩 書 き）	テ ー マ
10/11 (土)	保井 温（立命館大学・大阪経済大学講師）	聖徳太子の大罪
11/1 (土)	岩橋 昭（関西外国語大学短期大学部名誉教授）	説経節「をぐり」の世界
11/15 (土)	服部次雄（大阪府立西成高等学校元校長）	日本人の行動様式（その2）－共同体と機能集団－
11/29 (土)	副島英樹（朝日新聞 核と人類取材センター事務局長、前モスクワ支局長）	ロシアと世界、そして日本
12/13 (土)	西村秀樹（ジャーナリスト・近畿大学人権問題研究所客員教授）	朝鮮戦争と日本
12/20 (土)	三品英憲（和歌山大学教育学部准教授）	「日本社会と中国社会」～比較すれば見えてくる～
1/10 (土)	小松武司（奈良県平群町〈へぐりちょう〉観光ガイド）	古文書に見る江戸時代の暮らし
1/24 (土)	西川ひろこ（英語クラブ主宰・通訳国際ゾンタ・奈良ゾンタクラブ会長）	楽英語 The Tennesse Waltz を題材に
2/7 (土)	安武良一（大阪府立四条畷高等学校教諭）	日本と朝鮮との近代史
2/14 (土)	中田睦美（近畿大学教職教育部准教授）	現代における教育問題の一端
3/14 (土)	東谷保裕（立命館宇治中学校・高等学校教頭）	国際バカロレアの成果と課題
3/28 (土)	山田 茂（関西大学第一高等学校教諭・大和座狂言事務所）	狂言「膏葉煉（こうやくねり）」と『平家物語』

■あすと絵本の読み語り会

日時 10月26日(日) 午前11時～11時30分

出演 あすと絵本の会、しいずんず

■パソコン同好会会員募集

シニアの人にパソコンに慣れ親しんでいただく活動をしています。パソコンを始めてみたい人、50歳以上の人大歓迎です。文章作成（ワード）、デジカメ、

「部落差別調査」なくそう！

10月は「大阪府部落差別事象に係る調査等の規制等に関する条例」啓発推進月間です。

部落差別事象の発生を防止し、基本的人権を擁護するため、部落差別を引き起こすおそれのある個人および土地に関する事項の調査、報告などの行為を規制しています。

▽差別につながる個人調査や土地調査の依頼はしない

▽依頼があっても調査報告はしない

問合せ 府人権局人権擁護課（☎06・6210・9282）

インターネット、メールなど楽しく勉強しています。

日時 第2・4土曜日 午後1時～5時30分

会費 2000円（月2回4時間、入会金不要）

▽実用書道・実用英会話

日時 第3・4木曜日 午前10時～正午

会費 1700円（月2回4時間、入会金不要）

申込・問合せ 市民公益活動団体おづねっとパソコン同好会（☎21・1804）へ

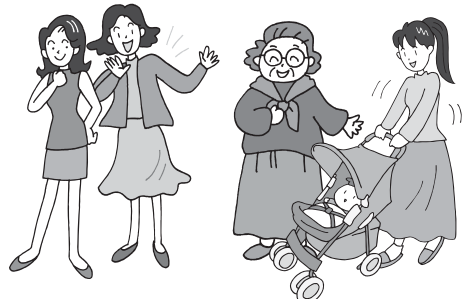

乳がんの正しい知識を広め、がん検診受診の大切さを啓発するため「ピンクリボンまつり in 大阪」を開催します。

日時 ①10月18日(土) 午後2時～3時45分、②19日(日) 午前11時30分～午後3時30分

内容 ①スターゲートホテル関西エアポート(泉佐野市りんくう往来北1番地)にて映画「うまれる」自主上映会 ②りんくうタウン駅前で、泉大津市少年少女合唱団などの音楽ステージや、がん検診啓発ブースの出展など。午後5時からはショッピングモール「シークル」観覧車をピンクにライトアップ

女性特有のがん検診を！
ピンクリボンまつり

(その他のお知らせ)の続き
地球温暖化対策の推進に関する
実行計画の実施状況

市では、「地球温暖化対策の推進に関する実行計画」(第3期)に基づき、省資源・省エネルギーの推進など、環境に配慮した地球にやさしい施策を実施し、平成25年度の実績(電気・ガス・水道使用量)は次のとおりとなりました。

今後もよりいっそう取り組みを推進しますので、市民の皆さま

■平成25年度「地球温暖化対策の推進に関する実行計画」の実施状況

	電 気	ガ ス	水 道
基準年度 (H19)	1,069 万 576kwh	89 万 7,125 m ³	21 万 7,043 m ³
H25 年度までの削減目標	H19 実績値より 5.5% 削減	H19 実績値より 3.0% 削減	H19 実績値を維持する
H25 年度 実績値	994 万 8,395kwh	96 万 7,777 m ³	19 万 12 m ³
増減 (H25-H19)	▲74 万 2,181kwh	7 万 652 m ³	▲2 万 7,031 m ³
増減率 (H25/H19)	▲6.9%	7.9%	▲12.5%

※対象施設：市庁舎、各施設(教育施設、保育所を含む)

んも来庁時や施設をご利用の際には、省エネルギーなどへのご協力をよろしく願います。

また、4月に「地球温暖化対策の推進に関する実行計画」を改訂しました。詳しくは市ホームページをご覧ください。

問合 環境課(市役所2階21番窓口)

弥生文化博物館からの
お知らせ

■秋季特別展「日本発掘―発掘された日本列島2014―」地域展 摂河泉シリーズ第2弾・河内「河内地質」

日時 12月14日(日) 午前9時30分～午後5時(入館は午後4時30分まで)

場所 特別展示室

▽考古学セミナー

日時・内容 10月11日(土)：「河内の弥生文化」長友朋子氏(大阪大学文学部准教授) 18日(土)：「古市古墳群と河内の古墳時代」笠井敏光氏(大阪国際大学国際コミュニケーション学部教授) 午後2時～4時

場所 ホール

定員 各日当日先着1700人

▽学芸員による展示解説

日時 10月11日(土)、18日(土) 午前11時～

場所 特別展示室

特別展示室

①は上映券が必要です

購入方法 前売り券高校生以上1000円、3歳～中学生500円を次の口座へ振り込み(当日券は高校生以上1500円、3歳～中学生500円)

振込先 郵便振替00910161108734 特定非営利活動法人ピンクリボン大阪

なお、通信欄には必ず10月18日(土)映画「うまれる」大人〇名、子ども〇名、無料の子ども〇名と書いてください。

問合 ピンクリボン大阪・富尾(090・5463・8954)

南部大阪都市計画案を
閲覧できます

都市計画案の縦覧を行います。住民や利害関係人は、縦覧期間内にこれらの案について意見書を提出することができます。

期間 10月3日(金)～17日(金)

種類 南部大阪都市計画①臨港地区の変更(府決定)、②生産緑地地区の変更(市決定)

縦覧場所・意見書提出先 ①府総合計画課、まちづくり政策課(市役所2階23番窓口)、②環境課(市役所2階21番窓口)

問合 ①府総合計画課(☎06・6944・6777)、②まちづくり政策課(市役所2階23番窓口)

▽学芸員による子ども向け展示解説「河内の宝箱」―わたしの宝物、みつけよう―

日時 10月13日(祝) 午後1時～

対象 小・中学生

場所 特別展示室

申込 不要

▽子ども向けワークショップ「何でも切れちゃっ? 石器体験」石の道具でいろいろなものを切ってみよう!

日時 10月13日(祝) 午前10時～午後3時(随時受付)

場所 エントランスホール

関 空 ニ ュ ー ス
ミャンマー、カンボジア、熊本線が就航

■関西国際空港のフライトがますます充実!

航空会社による増便、新規就航により、10月以降の関西国際空港の国内線、国際線のフライトがますます充実し便利になります。

国際線では、ミャンマー国際航空(8M)が10月8日(水)から関西=プノンペン・ヤンゴン線に新規就航します。関西空港からの定期的なフライトがヤンゴンに就航するのは15年ぶりで、カンボジア(プノンペン)への定期的なフライト就航は関西空港の開港以来初となります。

国内線ではジェットスター・ジャパン(GK)が10月9日(木)から関西=大分へ就航、10月26日(日)から関西=熊本線へ就航します。関西空港として大分への就航は約11年ぶり、熊本への路線は約10年ぶりの路線復活です。

■関西国際空港と大阪空港でカーシェアリングサービス開始!

関西国際空港・大阪国際空港では、タイムズ24(株)によるカーシェアリングサービスを開始し、日本国内では初となる、空港での乗り捨てサービスもスタートしました。区間は、関西国際空港と大阪国際空港間です。貸し出し場所に戻ることなく車を返却できるため、効率的なビジネス出張や旅行が可能となり、ますます両空港のご利用が便利になります。

問合 空港案内(☎072・455・2500)

世界食料デー
南大阪大会

10月16日は国連が制定した「世界食料デー」。世界の食料問題を考えるため、講演会などを行います。

日時 10月4日(土) 午後2時～4時

場所 テクスピア大阪

入場料 無料

講演 清家弘久氏(日本国際飢餓対策機構常務理事)

現地報告者 小西小百合(ボリビア駐在スタッフ)

音楽ゲスト 泉大津市少年少女合唱団

問合 世界食料デー南大阪大会実行委員会(☎22・3585)

ボランティア活動を
してみたいという人へ

社会福祉協議会ボランティアセンターでは「ボランティアサロン・ハートちゃん」を毎月第4火曜日に開催しています。

ボランティア活動をしたいという人に対してボランティア情報の紹介をしたり、参加者同士の情報交換・交流などを行っています。興味のある人なら誰でも気軽に集える場です。

日時 10月28日(火) 午後1時30分～4時(毎月第4火曜日)

申込 不要

■子どもファーストデイ「弥生の米つき体験」

日時 10月18日(土) 午後2時～3時30分

場所 弥生文化博物館

費用 無料(要入館料。子どもファーストデイクーポンをお持ちの人は無料)

入館料 一般600円、65歳以上・高大生400円

問合 府立弥生文化博物館(☎46・2162)

献血のお知らせ



献血に際しては、年齢や体重などの条件もあります。

日時・場所 10月26日(日) 午前10時～午後4時：大津神社 11月4日(火) 午前10時～午後4時30分：市役所(正午～午後1時まで休憩)

問合 献血推進協議会(☎23・1393)

善意銀行



「ご協力ありがとうございました(8月1日～31日取り扱い分)」

◇1150円 東原口哲弥

◇3000円 S

◇1000円 吉田千代子

◇2000円 菊地正代

◇30万円 匿名

◇2万円 栄地蔵尊

(敬称略)

「広報いずみおおつ」広告募集(有料)

「広報いずみおおつ」では、毎月広告を掲載しています。これは、市内産業の振興を図り、良質な商品やサービスなどに関する情報を提供するために行うものです。

皆さんのご理解とご協力をお願いします。

掲載を希望される事業者は、下記広告代理店までお問い合わせください。

○広告サイズ…幅183mm×高さ49mm(1色刷り)

○広告掲載料…下記広告代理店へお問い合わせください。

※広告掲載基準により取り扱いができないものがあります。

申込・問合 合同会社IM総合企画 ☎072・242・7997 ☎072・296・7375

消費生活センターは…

消費者からの相談を専門の相談員が公正な立場で問題解決のアドバイスをしてくれます。

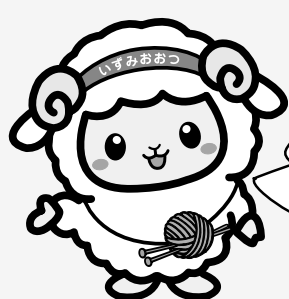

商品やサービスの契約トラブルなどのお悩みはありませんか?

▽悪質商法やフリーリング・オフに関するご相談

▽商品やサービスに対する苦情やご相談など

「おかしいな」「困ったな」と思ったら一人で悩まず、消費生活センターへご相談ください。専門家が無料でご相談にのります。

相談日 毎週月～金曜日 午後1時～4時

場所 消費生活センター(市役所1階)

問合 消費生活センター(☎33・1131)

イベント情報

10/18～19 福祉ふれあいまつり

高齢者・障がい者の皆さんが福祉センターや各長寿園・施設での講座・クラブで学習した日ごろの成果を展示・発表する「泉大津市福祉ふれあいまつり」を開催します。

模擬店などもありますので、ご近所お誘いあわせのうえ、お越しください。

日時 10月18日(土)、19日(日)

場所 総合福祉センターおよび周辺

内容 ▷18日(土)…ふれあいカラオケ大会(午前10時20分～午後3時30分)、チャリティーバザー(午後1時～3時)、健康相談(午前10時～3時)▷19日(日)…演技発表会(午前10時～午後3時30分)、介護相談(午前10時～午後3時)▷両日開催…作品展(午前9時～午後4時)、ふれあい横丁(午前11時～午後1時)、喫茶コーナー(18日午前10時30分、19日午前10時～午後3時)、お茶席(18日午前10時20分～午後4時、19日午前10時～午後3時)

問合 ふれあいまつり実行委員会事務局(総合福祉センター内 ☎23・1390)

10/26 11/9 商連わいわいフェスタ

日時・場所 ▷10月26日(日) 午前9時30分～午後4時…大津神社周辺～中央商店街周辺▷11月9日(日) 午前11時～午後4時…北助松商店街周辺

内容 飲食物販の出店、イベントなど

問合 泉大津市商店連合会(☎32・6496)

11/1(土) おづみんセレクト市

市内事業者の自慢の一品を展示・販売

日時 11月1日(土) 午前10時～午後3時

場所 テクスピア大阪

内容 若手経営者による新商品の提案ならびに展示即売、イベントなど

問合 泉大津商工会議所青年部(☎23・1111)

11/1(土) クリーンエネルギーフェア2014

地球環境問題を身近に感じ、クリーンエネルギー・エコとは?なぜ必要?を楽しみながら理解してもらう、クリーンエネルギーフェアを開催します。

日時 11月1日(土) 午前10時～午後4時

場所 いずみおおつCITY

■ハイブリッドカーを作ろう

実験教室(90分程度)参加者募集

対象 小学4～6年生とその保護者

定員 60組120人

申込 はがきに参加者(保護者同伴)氏名、学校名、学年、住所、電話番号を記入し、10月20日(月)までに環境課(〒595-8686 住所不要)へ

■うちエコ診断(30分程度)を受けてみませんか?

ご家庭のエコ度をお知らせします。さらに、ライフスタイルに合わせて、お得に、無理なくできる省エネ・地球温暖化防止対策を提案します。(事前調査票への記載が必要)

対象 市内在住の人

定員 25人

参加料 無料

申込・問合 10月20日(月)午後5時までに電話で環境課(市役所2階21番窓口)へ

11/1(土) 泉大津エコフリーマーケット

消費者の意識向上を図ることを目的とする泉大津消費者問題研究会では、家庭の不用品のリユースを推進するためフリーマーケットを開催します。

日時 11月1日(土) 午前10時～午後3時(雨天中止)

場所 市役所南側駐車場

■エコフリーマーケット出店者募集

対象 市内在住の人

募集組数 27組

ブース面積 間口2.5m×奥行5.0m

出店料 1ブース500円

出店物 家庭の不用品に限る(飲食物、医薬品、化粧品などは不可)

申込 10月9日(木)午前9時から秘書広報課(☎23・4400)へ電話で申し込み(1回の電話で予約は1ブースのみ)

問合 泉大津消費者問題研究会事務局(市役所4階秘書広報課内)

11/1～2 毛布謝恩セール

日時 11月1日(土)、2日(日) 午前9時～午後4時

場所 泉大津駅東ロータリー

内容 毛布類の販売

問合 日本毛布工業組合(☎33・4185)

11/2(日) ニット謝恩セール

日時 11月2日(日) 午前9時～午後4時

場所 テクスピア大阪

内容 秋・冬物ニット製品の販売

問合 泉州ニット協同組合(☎31・4481)

11/2(日) 来て見て体験 in村野浄水場

～水とふれ 水を知り 水に学ぼう～

日時 11月2日(日) 午前10時～午後4時(雨天決行)

入場料 無料

場所 村野浄水場(枚方市村野高見台)内容 浄水場の見学や水づくり体験、企業団の紹介、吹奏楽部による演奏、ヨーヨー釣り、交通安全シミュレーター、ゆるキャラとのふれあい、白バイ・ミニパトカー・給水車の展示(記念撮影可)など

申込 不要

問合 村野浄水場(大阪広域水道企業団ホームページ URL http://www.wsa-osaka.jp/gaiyou/murano/even t.html ☎072・840・5266)

11/8～9 南公民館まつり

今年も地域の人との「出会い」「触れ合い」を目的として、南公民館まつりを開催します。

各クラブが1年間練習してきた成果を演技発表や作品展示として披露します。両日「おづみん」がやってくる。8日(土)は日高川町物産展も開かれますのでぜひお越しください。

日時 11月8日(土)、9日(日) 午前10時～午後4時(最終日は一部午後3時45分で終了)

場所 南公民館(駐車場なし)

内容 各クラブの演技発表・作品展示、模擬店(ぜんざい、おでん、うどん、綿菓子、フランクフルト、スーパーボールなど)

問合 南公民館(☎33・1764)

11/15(土) ピアノコンサート「コミュニティアリズム2014」

「フカキ夢・ひとづくり賞」受賞記念

演奏会 ピアノ/主催・金井亜沙美

日時 11月15日(土) 午後7時30分開演(午後7時10分開場)

場所 市民会館小ホール

料金 500円

プログラム ピアノのための練習曲集第1巻第4番「ファンファーレ」(1985、リゲティ作)、ピアノソナタ第9番二長調(1777、モーツァルト作)、亀(2002、西村朗作)、Temperatureless♡(ラブ)2.R&C(2010/2014、大慈弥恵麻作)、セリナーデ(1997/98/2009、ラッヘンマン作曲)

申込 市民会館にてチケット販売中。または、氏名、電話番号を明記のうえ、11月13日(木)までにメールで billett.c.r@gmail.comへご予約ください。

問合 コミュニタリアリズム(☎090・5256・6521)

11/16(日) 第2回チャリティー 日韓文化フェスタ

芸能人による基調講演をはじめ、和太鼓、日韓舞踊、歌謡や人気K-POPグループなど多数出演予定。大抽選会もあります。

日時 11月16日(日) 午後0時30分～4時

場所 市民会館大ホール

定員 申込先着1,300人

入場料 1,500円

申込・問合 氏名・電話番号・メールアドレスを明記のうえ、韓国民団泉州支部(☎32・5452 ☎32・5769 URL http://mindansensyu.blogspot.jp/)へ



市役所関係機関の連絡先

- 市役所 ☎ 33・1131 FAX 21・0412
- 消防本部 ☎ 21・0119 FAX 33・0531
- 市立病院 ☎ 32・5622 FAX 32・8056
- 市民会館 ☎ 21・7050 FAX 21・7054
- にんじんサロン ☎ 21・6555 FAX 21・6555
- 総合福祉センター ☎ 23・1390 FAX 23・1394
- 高齢者保健・福祉支援センター(ベルセンター) ☎ 21・0294 FAX 21・8294
- 地域経済課 ☎ 51・7651 FAX 32・6000
- 労働政策担当 ☎ 23・8689 FAX 32・6432
- 教育支援センター ☎ 31・4460 FAX 33・7353
- 図書館 ☎ 32・0562 FAX 31・0377
- 織編館 ☎ 31・4455 FAX 31・4457
- 池上曾根弥生学習館 ☎ 20・1841 FAX 20・1866
- 勤労青少年ホーム ☎ 32・6432 FAX 32・6432
- 南公民館 ☎ 33・1764 FAX 33・1300
- 北公民館 ☎ 23・0505 FAX 23・0566
- 総合体育館 ☎ 33・1200 FAX 33・1202
- 保健センター ☎ 33・8181 FAX 33・4543



「混ぜればごみ、分ければ資源」

11月の資源ごみ収集日

	カン・ビン・セとものなど	ペットボトル・食品トレイ・古紙
月・木コース	5日(水)、19日(水)	12日(水)、26日(水)
火・金コース	5日(水)、19日(水)	12日(水)、26日(水)
水・土コース	6日(木)、20日(木)	13日(木)、27日(木)

粗大ごみの収集(有料制)をご希望の人は、粗大ごみ電話申込センターへ電話もしくはインターネットでお申し込みください。
☎0800・123・5300(通話料無料)・☎0725・23・8522(携帯)
FAX 0800・500・5300(主に聴覚障がい者などが対象)
URL https://s-kantan.com/sodai-izumiotsu-u/

ごみ減量に向けたスローガン

プロジェクト!! G-50

ジーゴジュー

平成26年8月分	家庭系可燃ごみ量	954ト
1人あたりの1日の可燃ごみ量	H26.8 404g	H20.8 544g
140g減りました!		

食材などは、必要なものを必要な量だけ計画的に買うようにしましょう!

編集後記

▽おづみんのLINEスタンプが発売になりました!「クリエイターズスタンプ」内からマテニススの全米オープン男子シングルスで、日本人初の準優勝を果たした錦織圭選手。外国選手との圧倒的な体格差を跳ね返しての快挙に、皆さんも感動したのではないのでしょうか。今後の活躍も期待大ですね。(濱)

▽一年中で泉大津市が一番熱くなる祭りの季節がやってきました。僕の息子はだんじり祭り初体験ですが、今からそうりゃ!そうりゃ!と楽しみにしています。今年もケガのない楽しい祭りとなれば良いですね。(鍋)

今月の納税・納付

- 市・府民税(普通徴収).....第3期分
- 国民健康保険料(普通徴収).....10月分
- 後期高齢者医療保険料(普通徴収).....10月分
- 介護保険料(普通徴収).....10月分

※納期内に納付してください。
※便利な口座振替をご利用ください。