



# セーフコミュニティいずみおおつ

本市では、国際認証制度であるセーフコミュニティ認証の取得を目指して、今年6月に活動開始を宣言しました。  
ここでは、セーフコミュニティについて皆さんの理解を深めていただくための情報をお届けします。

## Vol.1「セーフコミュニティとは？」

(図) 人口10万あたりの交通事故発生件数

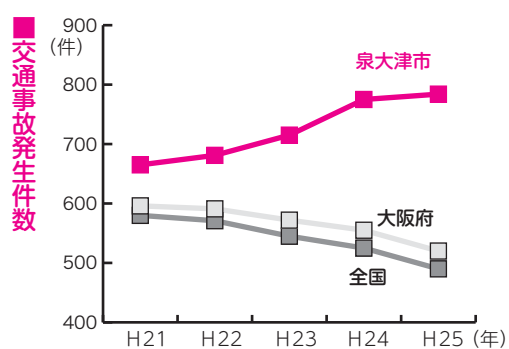

※政府統計、警察統計を基に泉大津市作成

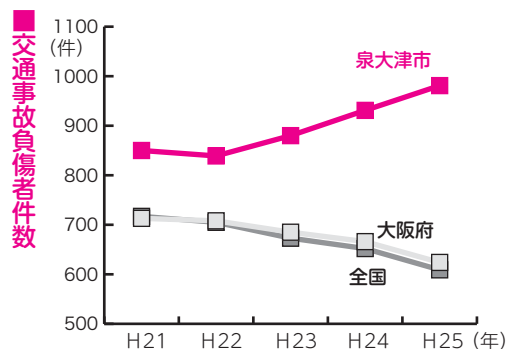

本市では、国際認証制度であるセーフコミュニティ認証の取得を目指して、今年6月に活動開始を宣言しました。  
セーフコミュニティでは、より安全で安心に暮らすことのできるまちの実現のために、みんなが一緒になって安全の向上に取り組むことが求められます。そこで、セーフコミュニティについて皆さんの理解を深めていただくため、今後定期的に連載していきたいと思っています。  
第1回は「セーフコミュニティとは？」です。  
直訳すると「安全な地域社会」となりますが、皆さんが思う「安全

全」とはなんでしょう。  
犯罪、暴力、火事、事故、災害などといった不安な要素がなくなることをイメージする人もいるのではないのでしょうか。しかし、安全を脅かす原因を完全に排除することは至難の業です。  
セーフコミュニティでの「安全」とは、日常生活のなかで健康を阻害する要因を把握し、事故やけがを予防することで、危険や危害がコントロール(管理)されている状態をいいます。  
そのためには、日常生活における安全をあらゆる視点で検証し、重点課題を抽出して取り組

むことが必要となり、現在、警察・消防・保健所などの行政機関が持つ統計データを収集・分析し、本市の状況を診断しているところです。

図では、人口10万人あたりの交通事故発生件数・負傷者数の過去5年間の動向を示しています。これを見ると、本市では件数・人数ともにすべての年で全国や大阪府を上回っており、増加傾向となっています。このデータから「本市では、交通事故の原因を分析して、さらに効果的な対策を優先的に施さないといけないのではないか」ということが分かると思います。

今回は、交通事故の例を挙げましたが、その他にも犯罪、災害、事故など安心安全をめぐる課題は多岐多様となっています。さまざまな課題に関する客観的なデータによって事故やけがの原因を明らかにし、市民や地域団体の皆さん、行政などが一体となって安全の向上に取り組むことがセーフコミュニティの姿といえます。

問合 危機管理課(市役所4階)

## 「セーフコミュニティ」アンケートを実施します

セーフコミュニティ活動では、健やかな生活を阻害する危険や危害をどのように防ぐかがポイントとなります。

現在、警察や消防などの行政機関にある統計データから本市の安全・安心に関する状況把握を進めています。加え

て、これらのデータには現れないような通院に至らなかったけが、ヒヤリとした事例、また日々の生活で感じる不安など、皆さんの日常生活での経験や安全・安心に関する意識の調査を行い、今後のセーフコミュニティ活動に活用するためにアンケートを実施します。

アンケートは、市内の無作為に抽出した2,000世帯のご家族(18歳以上)の人が対象です。アンケートが届いた皆さんは、ご協力をお願いします。

問合 危機管理課(市役所4階)

# 平成27年度 泉大津市職員募集

～「本気」のあなたを待っています～

本市では、平成27年4月採用予定の職員を次のとおり募集します。募集要領などは、8月1日から市役所4階の人事課などで配布するほか、市ホームページからもダウンロードできます。

## ■採用予定職種・受験資格・採用予定人員

職 種	受験資格 (国籍は問いません)	採用予定人員	問 合
上級事務職	昭和59年4月2日から平成5年4月1日までに生まれた人	10人	人事課 (市役所4階) ☎33・1131
上級土木職	昭和59年4月2日から平成5年4月1日までに生まれた人で、学校教育法に規定する学校において土木に関する課程を専攻して卒業した人または平成27年3月31日までに卒業見込みの人	3人	
上級建築職	昭和59年4月2日から平成5年4月1日までに生まれた人で、学校教育法に規定する学校において建築に関する課程を専攻して卒業した人または平成27年3月31日までに卒業見込みの人	1人	
保育士(幼稚園および認定こども園勤務を含む)	昭和59年4月2日以降に生まれた人で、保育士資格および幼稚園教諭免許の両方を有する人または平成27年3月31日までに取得見込みの人	3人	消防本部 総務課 ☎21・0119
消防吏員(初級)	平成5年4月2日から平成9年4月1日までに生まれた人(学校教育法に基づく大学〈短期大学を除く。〉を卒業した人〈平成27年3月31日までに卒業見込みの人を含む。〉を除く。)	2人	

### 【上級土木職・上級建築職受験資格の注意事項】

- 上級土木職の受験については、土木施工管理技術検定試験の受験資格である「国土交通省令で定める学科(指定学科)」の履修を必要とします。
- 上級建築職の受験については、建築士試験の受験資格である「国土交通大臣が指定する建築に関する科目(指定科目)」の履修を必要とします。
- 学校教育法に規定する学校は、大学(短期大学を含む)、高等専門学校、高等学校および専修学校その他の学校を指します。

### 【保育士の勤務内容について】

泉大津市では、幼稚園と保育所のそれぞれの長所を生かした幼保連携型認定こども園の設置を推進しており、保育所および認定こども園にて保育業務に従事するほか、幼稚園での業務にも従事します。

## 1. 採用予定職種、受験資格および採用予定人員

上表のとおり

## 2. 申込手続、受付期間など

- 提出書類** 職員採用試験エントリーシートおよび受験票(いずれも本市所定用紙で)
- 募集要領などの配布** 消防吏員は消防本部にて、その他の職種は市役所4階人事課にて配布。また、市ホームページからもダウンロード可
- 受付期間・時間(土・日曜日は除く)** 8月21日(休)～9月5日(金) 午前8時45分～午後5時15分(消防本部総務課 午前9時～午後5時30分)。郵送による申し込みは、すべて9月3日(休)の消印のあるものまで有効

## 3. 試験日および試験会場

- 第一次試験**  
▷上級事務職ほか 日時:9月21日(日) 午前10時～ 場所: テクスピア大阪  
▷消防吏員 日時:9月21日(日) 午前10時～ 場所: 誠風中学校
- 第二次試験以降の実施については、それぞれの募集要領をご覧ください。

問合 人事課(市役所4階)、消防本部総務課(☎21・0119)

なお、次のいずれか一つに該当する人は、受験できないものとします。

- 成年被後見人、被保佐人(民法の一部を改正する法律(平成11年法律第149号)附則第3条第3項の規定により従前の例によることとされる準禁治産者を含む。)
- 禁錮以上の刑に処せられ、その執行を終わるまでまたはその執行を受けることがなくなるまでの人
- 泉大津市において懲戒免職の処分を受け、当該処分の日から2年を経過しない人
- 人事委員会または公平委員会の委員の職にあつて、地方公務員法第五章に規定する罪を犯し刑に処せられた者
- 日本国憲法施行の日以後において、日本国憲法またはその下に成立した政府を暴力で破壊することを主張する政党その他の団体を結成し、またはこれに加入した人

## 泉北環境整備施設組合職員募集

事務職員 1人(大学卒程度)  
非常勤嘱託員 1人(電気主任技術者第2種以上)  
なお、詳細は泉北環境整備施設組合総務人事課(☎46・0150)、またはホームページ(<http://www.senbokukan-kyo-ichikumi.org>)をご覧ください。



## 市立病院からのお知らせ

がんの早期発見・早期治療に役立ちます！

# 【アミノインデックス検査】 AICS 検査 を割り引きします

近年、がんの診断技術や治療法は急速に進歩しています。早期にがんを発見し、迅速かつ適切な治療を行うことにより、がんの死亡リスクは確実に減少させることができます。

こうしたことから市立病院では、広報いずみおおつ 5 月号でお知らせしたとおり、がんの早期発見を目指し、新たに2種類（AICS検査、ABC検査）のがん検診を始めました。

このうち、血液中のアミノ酸濃度で、がんであるリスク（可能性）を評価する「AICS検査」について、従来人間ドック受診者のみオプション検査として受診可能でしたが、市民の皆さんにより多く利用していただくために、次のとおり単独での一斉検診を行うことにしました。

## ■ アミノインデックス検査の費用

検査名称	検査対象となるがん	対象者	検査費用（税別）
男性 AICS (4 種)	胃がん、肺がん、大腸がん	25 ～ 90 歳	割引価格 1 万 7,000 円
	前立腺がん	40 ～ 90 歳	(通常価格 1 万 9,000 円)
女性 AICS (2 種)	乳がん	25 ～ 90 歳	割引価格 8,000 円
	子宮がん・卵巣がん	20 ～ 80 歳	(通常価格 1 万円)
女性 AICS (5 種)	胃がん、肺がん、大腸がん、乳がん	25 ～ 90 歳	割引価格 1 万 7,000 円
	子宮がん・卵巣がん	20 ～ 80 歳	(通常価格 1 万 9,000 円)

当日検査を受ける先着 100 人は割引料金で受診していただけます。

なお、妊娠している人、がん治療中や治療後の人は正確な値が出ないなど、検査の対象とならない場合がありますので、不明な場合はあらかじめ下記までお問い合わせください。

**実施日** 9 月 20 日(出) 午前 9 時～正午（全予約制）

**実施場所** 市立病院

**定員** 先着 100 人

**申込・問合せ** 8 月 15 日(金)～ 29 日(金)の午前 9 時～午後 5 時（土・日曜日は除く）に、市立病院予約センター（☎32・5489）へ

## ■ ホテルで行う特定健康診査・健康診査の概要（共通事項は本文）

	特定健康診査（申し込み必要）	健康診査（申し込み必要）
対象者	泉大津市国民健康保険に加入し、40～74 歳（75 歳誕生日の前日～昭和 50 年 3 月 31 日生まれ）の人で、まだ、今年度の特定健康診査（医療機関での特定健診、人間ドックを含む）を受診していない人	16～39 歳（昭和 50 年 4 月 1 日～平成 11 年 3 月 31 日生まれ）で、まだ、今年度の健康診査を受診していない人
持物	①特定健康診査受診券 （受診券をなくした人は再発行しますので、下記連絡先までご連絡ください） ②泉大津市国民健康保険被保険者証（保険証）	医療保険証
健診項目	問診、診察、身体計測、血圧測定、血液検査、尿検査、心電図	問診、診察、身体計測、血圧測定、血液検査、尿検査
申込方法	下記連絡先までお電話ください。後日、受付確認はがきを送付します。	下記連絡先までお電話ください。後日、受診券を送付します。
締切	8 月 12 日(火)（ただし、定員の 200 人に達しなかった場合は、締め切り後の申し込み可）	8 月 12 日(火)（ただし、定員の 20 人に達しなかった場合は、締め切り後の申し込み可）
問合せ	保険年金課保健事業係（☎33・9531）	保健センター（☎33・8181）

泉大津駅前のホテルレイクアルスターでの集团健診を、本年度も開催します。上表の「対象者」に該当する人で、まだ、平成 26 年 4 月以降に健康診査（人間ドック・国保プチドック含む）を受診していない人は、ぜひお越しください。

### 【特定健診・健康診査の共通事項】

**実施日** 8 月 17 日(日)、18 日(月)

※天候などにより、予告なく中止する場合があります。

**受付時間** 午前 9 時～正午

※午前 9 時から 10 時ごろに受け付けが集中します。この時間帯は、待ち時間が長くなる可能性がありますので、ご了承ください。

**実施場所** ホテルレイクアルスター アルザ泉大津 4 階

**駐車場** 有料（健診での無料駐車券の対応はありません）

**申込** 先着順

**受診した人にプレゼント！**

▷全員に…ホテルレイクアルスターからティーサロン割引



特典いっぱいのホテル集团健診

券、スポーツクラブルネサンスから一日無料体験チケット

▷抽選で各日一人に…ホテルレイクアルスターから和食レストラン小津ペアお食事券（4,000 円相当）

▷そのほか、受診会場ではトクホ（特定保健用食品）のサンプル配布を予定

受診料無料

# ホテル集团健診 を実施します

国保加入の 40 ～ 74 歳の皆さん、16 ～ 39 歳の市民の皆さん、ぜひこの機会に受診してください！

## ■ 代表的な肝臓手術の例

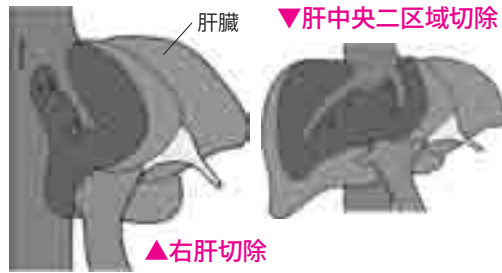

### 肝切除術

肝細胞がんや転移性肝がんなどに対して開腹手術で治療します。

なお、肝外側区域切除、肝部分切除は腹腔鏡手術で治療します。

## ■ 代表的なすい臓手術の例

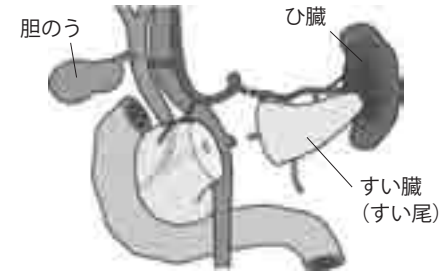

### すい体尾部切除術

すい体尾部の腫瘍に対して行います。以前は開腹手術で行いましたが、最近は主として腹腔鏡手術で行います。

市立病院消化器外科では、食道から肛門に至る消化器の疾患を主に取り扱っていますが、このたび、新たに肝臓や胆のう、すい臓に特化した肝胆膵（すい）外科外来を金曜日の午後に開設しました。

肝臓は、胃や小腸・大腸から吸収された栄養素を蓄え、合成代謝をつかさどる体の工場のような大切な臓器です。また「沈黙の臓器」と呼ばれ、他の臓器にない強い再生能力を持っています。このため、何か異常が起こっても自覚症状が出にくく、気づいたときには手遅れという場合もあり、注意が必要です。

一方、胆のうは肝臓で分泌される胆汁を蓄積して濃縮する器官で、胆管によって肝臓と十二指腸につながっています。この胆汁の通り道である胆道（胆のう、胆管）で胆石やがんにより

支障が生じると、黄疸や発熱が生じ命とりとなることがあります。また、すい臓もいろいろな消化酵素やインスリンなどの内分泌ホルモンをつくる働きがある重要な臓器です。すい臓がんは近年増加の著しいがんのひとつで、胆管に近い部位に発生した場合が黄疸が出ることがありますが、すい体尾部に発生した場合にはなかなか症状が出にくいと言われています。

肝胆膵外科外来は、こうした肝臓、胆道、すい臓について、一般的な胆石症から難治がんの代表といわれる肝胆すいがんに至るさまざまな疾患を対象としています。

近年、肝胆膵の治療は、手術などの技術も進歩し、生存率も伸びています。肝胆膵外科外来では、侵襲の低い腹腔鏡下手術を積極的に導入し、胆のう疾患のみならず肝臓、すい臓についても小さな傷で治療を行うなど、患者さんに安全で最善な治療法の提供に努めています。

なお、肝胆膵外科外来は基本的に予約専門診です。当科受診前にかかりつけ医での受診をお

## 市立病院に新たな認定看護師！

市立病院外来の北野京子看護師が、新たに「小児救急看護認定看護師」の資格を取得しました。

「小児救急看護認定看護師」とは、救急時の子どもの病態に応じた迅速な救命処置やトリアージの実施をはじめ、育児不安や虐待への対応、子どもと親の権利擁護など、子どもの救急看護にかかるさまざまな知識・技術を身につけた看護師を言います。

「小児救急看護認定看護師」は、平成 26 年 1 月時点で、全国で 183 人、府で 9 人登録しているだけで、北野看護師は「子どもたちのがんばる力を引き出していきたい」と抱負を述べています。

「こどもと女性にやさしい医療」を目指す当院にとっても、ますますその柱を太くする存在として活躍を期待しています。

**問合せ** 市立病院総務課（☎32・5622）



北野京子看護師

市立病院では、  
老年内科外来、大腸肛門外来に続き、  
肝胆膵外科外来を開設しました

肝胆膵外科外来では、侵襲の低い腹腔鏡下手術を導入し、胆のう疾患だけでなく肝臓、すい臓疾患についても行っています。



願います。  
**問合せ** 市立病院医事課（☎32・5622）



# ご利用ください。泉大津市の子育て支援！

本市では、若い世代の皆さんが、出産、子育て、保護者の就労など、ライフステージに合わせた住みやすい環境を整えていくためにさまざまな子育て支援を行っています。

未来を担う子どもたちが、より良い環境の中で心身ともに健やかに成長し、働く世代に住み続けていただけるまちづくりをめざします。



## おやこ広場

地域の親子の遊びと交流スペースとして「おやこ広場」を開催中です。一度、気軽に遊びに来てみませんか。専門スタッフが笑顔でお迎えします。必ず保護者同伴でお越しください。

**対象：**就学前の子どもと親 **参加料：**無料

なお、実施施設・利用時間・定員などについては市ホームページをご確認ください。 **問合せ：**こども未来課 **イクメン企画「パパ！いっしょにあそぼう」**

男性保育士・幼稚園教諭がイク（育）メン講習会を開催します。子どもと一緒に過ごせる貴重な週末を、親子で楽しく遊びませんか？ いろいろなおもちゃや絵本が置いてあり、ゆったりと遊べます。手作りおもちゃも作ります。

**日時：**8月23日(出) 午後1時30分～3時30分 **場所：**上条保育所（駐車場がありませんので、徒歩か自転車でお越しください） **対象：**市内在住の0歳～就学前の子どもと父親（夫婦参加も可） **持物：**お茶 **申込：**不要（当日会場に来てください） **問合せ：**地域子育て支援センター

## 子育て相談・子育て講座・子育てサークル支援

地域子育て支援センターでは、いろいろな子育て支援を行っています。子育てに関する悩みなど、何でもご相談ください。 **問合せ：**地域子育て支援センター

## 「赤ちゃんの駅」の登録施設 33 か所

授乳やおむつ替えができる施設を「赤ちゃんの駅」として市内に 33 か所登録しています。子育て中の親子が安心して外出できるよう地域で子育てを応援します。 **問合せ：**こども未来課

## マイ保育所（園） 保育所・認定こども園 14 か所

登録した保育所などで、育児体験・保育所行事の見学・給食の試食などをして育児に対する不安感や負担感を解消し子育てを応援します。 **問合せ：**こども未来課

**【問合せ】** こども未来課（市役所1階3番窓口）、地域子育て支援センター（☎23・0012）、保健センター（☎33・8181）、生涯学習課（市役所3階）

## 出前講座実施中

来年4月から始まる、子ども・子育て支援新制度をペーパーサート（人形劇）を使って、わかりやすく、楽しく説明します。ぜひ、ご利用ください。 **問合せ：**こども未来課（市役所1階3番窓口）

## レッツ再就職チャレンジ研修

保育所・幼稚園・認定こども園であなたの資格を生かしますか？「免許はあるけど、更新ってどうするの？」「働きたいけど、長い間、保育の現場から離れていて不安」「子どもの手

## 一時預かり事業

家庭において保育を受けることが一時的に困難となった乳児または幼児について、保育所その他の場所において、一時的に預かる事業です。 **問合せ：**こども未来課

## 不妊に悩む方への特定治療助成

大阪府不妊に悩む方への特定治療支援事業による承認を受けた人を対象に、特定不妊治療に要した費用のうち、大阪府の助成金を控除した額で5万円を限度に助成します。 **問合せ：**保健センター

## 妊婦健康診査

妊娠・出産の経済的負担の軽減を図るため、妊婦健康診査にかかる費用を一部助成します。 **問合せ：**保健センター

## マタニティ歯科健診

妊娠中からの健康づくりのため、妊婦を対象とした歯科健診を無料で実施しています。 **問合せ：**保健センター

## 乳児家庭全戸訪問（こんにちは赤ちゃん事業）

おおむね生後1～2か月ごろの赤ちゃんがいる家庭を対象に、看護師、助産師などがすべての家庭を訪問し、子育て支援に関する情報提供や育児相談を行います。 **問合せ：**保健センター

## 妊婦・産婦訪問指導、乳幼児訪問指導

子育てに不安や負担を感じている妊産婦や乳幼児をもつ保護者の自宅に、助産師や保健師が訪問し、親子の健康管理や育児相談を行います。 **問合せ：**保健センター

## 放課後児童健全育成事業（放課後児童クラブ仲よし学級）

保護者の就労など留守家庭の小学生に対して、放課後に適切な遊び、生活の場を与えて、その健全育成を図る事業です。 **問合せ：**生涯学習課

が離れたので、少し働きたいな」など再就職のためのステップアップをしてみませんか？

子どもの好きな手遊び・歌・造形遊びの指導方法など現場の情報をお知らせします。今の就学前教育のあり方や、雇用条件などの質問にもお答えします。

▷**日時：**9月5日(休) 午後1時～3時 ▷**場所：**市役所3階301会議室 ▷**対象：**保育士・幼稚園教諭どちらかの資格を持っている人 ▷**問合せ：**こども未来課（市役所1階3番窓口）

## 申請手続きはお済みですか？

# 「臨時福祉給付金」 「子育て世帯臨時特例給付金」

申請期間は、  
10月9日(木)まで！  
郵送による申請も  
可能です！



2つの給付金は、消費税が8%に引き上げられたことに伴い、導入されました。いずれかの給付金の対象と見込まれる人には市から申請書を送付しています。申請期間は、10月9日(木)までですが、まだ申請手続きがお済みでない人は、お早めにお願ひします。郵送による申請もできますので同封の返信用封筒をご利用ください。

なお、本人確認書類や口座情報等の写しの添付忘れ、押印忘れが多く発生していますのでご注意ください。

## 「臨時福祉給付金」

**給付対象者** 平成26年度分の市民税（均等割）が課税されていない人（ただし、市民税（均等割）が課税される人の扶養親族などの場合や生活保護を受けている人は対象外）

**給付額** ▷給付対象者1人につき1万円 ▷給付対象者で、

老齢基礎年金、障がい基礎年金、遺族基礎年金、児童扶養手当、特別障がい者手当などの受給者は、5,000円を加算

## 「子育て世帯臨時特例給付金」

**給付対象者** 平成26年1月分の児童手当（特例給付を含む）受給者であって、平成26年の所得が児童手当の所得制限額に満たない人（ただし、臨時福祉給付金の対象者および生活保護を受けている人は対象外）

**給付額** ▷対象児童1人につき1万円

**対象児童** 平成26年1月分の児童手当（特例給付を含む）の対象となる児童（平成26年1月1日に生まれ、同年2月分の児童手当を受給している場合も対象）

**問合せ** 臨時福祉給付金等担当（市役所3階、専用電話☎0570・666・855）

# 幼児2人同乗用自転車 購入費助成金の交付希望者を 追加募集します

幼児2人を同乗させることができる自転車の購入費用を助成しています。助成は事前の申請が必要です。8月1日(金)から29日(金)までに環境課へ申請してください。



市では、環境に配慮するとともに、子どもにやさしいまちづくりを推進するため、幼児2人同乗用自転車を購入する人に、助成金を交付します。  
**交付を受けられる人** ①～⑤をすべて満たすこと  
①市内に住所を有し、かつ現に居住していること  
②同一の世帯員を含めて、市税などの滞納がないこと  
③6歳未満の幼児を2人以上養育していること  
④その他、交付要綱に定める要件に該当すること  
⑤過去にこの制度による助成金を受けていないこと（1世帯につき1台のみ）

**対象自転車** 市から購入承諾書の通知を受けた後に購入した自転車で、一般社団法人自転車協会が定める認定基準に適合し、「B A Aマーク」（自転車安全基準に適合マーク）もしくは「SGマーク」（安全性の認定基準に適合マーク）と、「幼児2人同乗基準適合車マーク」の2種類が貼付されており、前後に2席の専用幼児用座席（ヘッドガードがあるもの）を装備したもの（ただし、中古品および転売品は対象外）  
**助成金額** 購入費の2分の1に相当する額（千円未満切り捨て。同時購入した専用幼児用座席前後2席および幼児用ヘルメット2個に係る費用も含む）  
**限度額** ▽電動アシスト機能なし：3万円 ▽電動アシスト機能付き：4万5000円

**助成予定人数** 50人前後（申請多数の場合抽選）  
**事前申請期間** 8月1日(金)～29日(金)  
なお、必ず購入前に申請してください。購入後の申請は受付対象外となります  
**問合せ** 環境課（市役所2階21番窓口）  
**地域環境基金活用事業でも、まだまだ補助金交付希望者を募集しています！**  
▽住宅用太陽光発電システム設置事業 ▽高効率給湯器購入事業 ▽雨水タンク設置事業 ▽エコハウス認定事業 ▽おひさまローンあつせん事業など  
なお、詳しくは市ホームページをご覧ください。