

# 市長のうごき

Mayor's Work



## 4・5月の主な動き

### ●4月24日(木)

災害時の葬祭業務などの協定先である㈱セルビス（泉大津メモリアルホール）からガスパワー発電機1基の寄贈を受けました。同社からは今年を含め4年連続で防災対策用品の寄贈を受けています。



### ●5月1日(木)

住友ゴム工業㈱泉大津工場から、「学校教育に役立ててほしい」と戎小学校の図書室に本の寄贈を受けました。同社には地元企業として、これまでさまざまな形で市に貢献していただいています。



## 6月の主な予定

※( )内は場所

### ●1日(日)

ごみゼロ大作戦（市内全域）

### ●2日(月)

市町村広域災害ネットワーク首長会議（東京）

### ●3日(火)～4日(水)

全国市長会（東京）

### ●5日(木)

セーフコミュニティ活動開始宣言式（市役所4階）

### ●14日(土)

市立病院地域医療懇話会（レイクアルスターアルザ泉大津）

### ●17日(火)～27日(金)

市議会第2回定例会（市役所5階）

その他 教育・港湾関係会議などに出席（9件）

# 文化財へのいざない

池上曽根弥生学習館と織編館の催し案内です。

## 6月のカレンダー

1	2	3	4	5	6	7	8	9	10	11	12	13	14	15	16
日	月	火	水	木	金	土	日	月	火	水	木	金	土	日	月
	休					こだい米①		休				土器づくり			休
				休						休					
17	18	19	20	21	22	23	24	25	26	27	28	29	30	7/1	2
火	水	木	金	土	日	月	火	水	木	金	土	日	月	火	水
					休	こだい米② 弥生村①					休	ガラス玉づくり			
	休							休		手織		手織			休

## 池上曽根弥生学習館

☎ 20・1841 ㊟ 20・1866  
開館：午前10時～午後5時（体験は午後4時まで）

### ◆土器づくり（毎月実施）

日時／6月13日(金) 午前10時～、午後1時～ 定員／午前、午後とも先着8人 参加費／300g300円～ 申込／6月6日(金)午前10時から電話予約

### ◆ガラス玉づくり（毎月実施）

日時／6月28日(土) 午前10時～、午後1時～ 定員／午前、午後とも先着4人（中学生以上） 参加費／1人30gまでは500円、30g以上は600円 申込／6月21日(土)午前10時から電話予約

### ◆稲作体験講座

#### (1) こだい米クラブ（全7回）

①日時／6月7日(土) 午前10時～ 顔合わせ ②日時／22日(日) 午前10時～ 田植え

#### (2) 弥生村の米づくり（全3回）

①日時／6月22日(日) 午後1時～ 田植え

### ●申込を延長します

いずれも往復はがきに「こだい米クラブ」係または「弥生村の米作り」係と記入し、参加者全員の住所・氏名・年齢（学年）を明記のうえ、池上曽根弥生学習館（〒595-0004 千原町2-12-45）へ  
なお、詳細は弥生学習館へ。

## おりあむかん 織編館

☎ 31・4455 ㊟ 31・4457

開館：午前10時～午後5時（入館午後4時30分まで）

### ◆常設展示リニューアルオープン

織編館は、毛布のまち泉大津の地域産業・地域文化を発信する施設として、平成5年にオープンしました。そして開館から20年を経た今、新たな歩みをはじめます。 日時／6月1日(日) 午前10時 場所／1階展示室 展示解説／午前10時から30分程度、常設展および企画展の展示解説を実施

### ◆企画展「よみがえるジャカード織機～写真でみる復元過程～」

期間／6月1日(日)～30日(月)（水曜日休館） 場所／1階ギャラリー 内容／移転のため解体復元をした織編館のシンボル織機をさまざまな側面から検証する

### ◆手織り体験「裂織り」

日時／6月26日(木)、27日(金)、29日(日)、30日(月) 午前10時～午後3時30分 場所／2階体験学習室 定員／各日先着4人 費用／受講料100円、材料費1000円/m 講師／「織編館手織りの会」の皆さん 準備／よこ糸に使う布はあらかじめ裂いて持参 申込／電話で織編館へ（定員になりしだい終了）

### 織編館事務室の移転について

仮事務室／6月30日(月)までテクスピア大阪4階（予定） 新事務室／7月1日(火)からテクスピア大阪1階（予定）

なお、詳細は織編館へ



# 消費生活相談室

しょうひせいかくそうだんしつ

日常生活での商品の購入やサービス利用にともなうトラブル、契約などの問題を解決するためのページです。

Let's be a smart consumer!

## 相談事例

## 貴金属を強引に買い取られた

「不用品を何でも買い取る」と電話があり、業者に来てもらったら、貴金属の買い取りを持ちかけられ、強引に買い取られてしまった。

平成25年2月21日からの法改正で、自宅での買い取りのルールが変わりました。悪質な業者に売ってしまったという、ルールをよく覚えておきましょう。  
▽飛び込み勧誘の禁止  
訪問購入で飛び込みの勧誘はできなくなりました。消費者から査定に関してのみ訪問要請を

「訪問購入」に関しては、広報いずみおおつ平成25年10月号に掲載しましたが、再度、注意喚起いたします。業者が突然、消費者宅を訪問し貴金属などを強引に安く買い取っていく「押し買い」は、特定商取引に関する法律で「訪問購入」として規制されたため、訪問購入業者がいきなり訪問してくることはなくなりました。しかし、電話での勧誘行為は禁止されていないため、事例のような一部の悪質な業者によるトラブルの相談が依然寄せられています。

「ご存知ですか？ 訪問購入のルール」

「訪問購入」はクーリング・オフができます。

「訪問購入」に関しては、広報いずみおおつ平成25年10月号に掲載しましたが、再度、注意喚起いたします。業者が突然、消費者宅を訪問し貴金属などを強引に安く買い取っていく「押し買い」は、特定商取引に関する法律で「訪問購入」として規制されたため、訪問購入業者がいきなり訪問してくることはなくなりました。しかし、電話での勧誘行為は禁止されていないため、事例のような一部の悪質な業者によるトラブルの相談が依然寄せられています。

受けた場合も、査定を超えた勧誘行為は禁止となります。また、しつこい勧誘や、買い取る物品の種類を明示しないで勧誘することも禁止となります。

### ▽書面の交付

事業者の連絡先、物品の種類や特徴、購入価格、引き渡しの拒絶やクーリング・オフ制度について記載された書面が交付されます。

### ▽引渡し拒絶

クーリング・オフ期間中（書面交付から8日以内）は物品の引き渡しを拒むことができます。

事業者は迷惑を覚えさせるような方法で引き渡しをさせることも禁止されています。

### ▽クーリング・オフ

クーリング・オフ制度により、書面を受け取ってから8日間は無条件で契約の解除が可能です。また、クーリング・オフ期間中に事業者が物品を第三者に引き渡してしまった場合、その情報が事業者からすぐに通知

売るつもりがないなら

安易な返事は禁物です。

されます。

ただし、次の商品と取引形態は規制の対象にはなりません。

### ＜規制対象外の商品＞

自動車（2輪のものを除く）、家電（携帯が容易なものを除く）、家具、本、CDやDVD、ゲームソフト類、有価証券。

### ＜規制対象外の取引形態＞

消費者みずから自宅での契約締結などを請求した場合、いわゆる「用聞き取引の場合」、いわゆる常連取引の場合、転居に伴う売却の場合。

（出典：「訪問購入規制をお知らせするちらし」 消費者庁・経済産業省）

### ワンポイントアドバイス

①電話での勧誘の際、売るつも

りがないなら安易な返事は禁物です

②購入業者来訪の際には、「古物商許可証」を提示してもらうようにしよう

③しまったと思ったらクーリング・オフ

※消費生活相談に関することは、消費生活センター（月～金曜日の午後1時～4時）にご相談ください。



消費生活センター

## 関空からのお知らせ

### ■2014年夏、関西空港に3社のA380が就航！

関西国際空港では、現在タイ国際航空（TG）が総2階建ての超大型旅客機A380を定期便で運航していますが、2014年夏には、アジアナ航空（OZ）とシンガポール航空（SQ）もA380型機でそれぞれ期間就航します。

2014年は、関西空港開港20周年と、A380が就航するアジアナ航空、シンガポール航空の関西空港就航20周年とともに大きな節目を迎える年であり、長年のお客様のご愛顧に感謝して、その記念フライトとして実施します。また、タイ国際航空も2014年に関西空港就航20周年、大阪就航50周年を迎えます。

2014年の夏休みに、最新鋭機A380を利用した快適な海外旅行はいかがでしょうか。

問合せ 関西空港案内（☎072・455・2500）



※「救急安心センターおおさか」では、専門の相談員・看護師・医師が常駐し、24時間体制で応急手当の方法や病院での受診に関する助言を行います



#### いざ！というときの連絡先

- 泉大津市消防本部 ☎21・0119  
●泉州北部小児初期救急広域センター ☎072・443・5940  
●和泉保健所 ☎41・1342  
●救急安心センターおおさか ☎＃7119または06・6582・7119

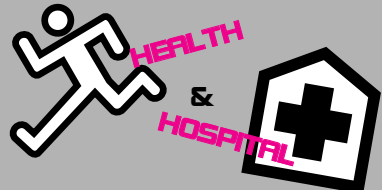

# 健康のページ

保健、医療にまつわる情報など、健康づくりに役立つお知らせです。

#### 問い合わせ

- 保健センター ☎33・8181  
開館時間 午前8時45分～午後5時15分  
●市立病院 ☎32・5622

#### 予防接種のお知らせ

□三種混合・二種混合・MR（麻しん風しん混合ワクチン）・日本脳炎・不活化ポリオ・四種混合・子宮頸がん予防・ヒブ・小児用肺炎球菌予防接種

市内指定医療機関で個別接種。広報いずみおおつ4月号「平成26年度母子保健予定表（保存版）」をご覧ください。なお、子宮頸がん予防ワクチンは、平成25年6月14日から、積極的な接種勧奨を一時中止しています。

□BCG予防接種

実施日 6月27日(金)

受付時間 午後1時15分～2時30分

場所 保健センター

対象 生後3か月～1歳未満（標準的な接種期間は生後5～8か月）

BCGについては、当日は体温を測定し、母子健康手帳と予診票をお持ちください。予診票は保健センターにも用意しています。母子健康手帳をお忘れの場合は、接種することができませんので、ご注意ください。

□接種の際の注意事項

予防接種を受ける際は、必ず接種後の副反応について理解したうえで、接種するようにしてください。

#### たまごくらす（両親教室）7・8月コース募集

7・8月コース受け付け中です。詳細は保健センターまでお問い合わせください。なお、お子さま連れの参加は、ご遠慮ください。

#### 祝日歯科急病診療医院

▷7月21日(祝) 坂下歯科（森町1-4-32 ☎31・2500）

診療受付時間は午前9時30分～11時30分、午後1時～4時で、初診料が必要です。また、事情で担当歯科医院を変更する場合や、診療を中止するときがありますので、電話で確認のうえご来院ください。なお、電話がつかない場合は消防本部へ。

#### 健康教室

市では、衛生委員会と共催で健康に関する教室を開催します。

日時 6月20日(金) 午後7時30～（受付は午後7時15分～）

場所 北曽根公民館

予約 不要

内容 がんを予防する生活について、血管年齢測定

問合 保健センター

#### MRワクチン予防接種費用の一部公費助成を開始

風しんに妊娠初期から中期の女性が感染すると、赤ちゃんが先天性風しん症候群（先天性心疾患・難聴・白内障・網膜症など）にかかる可能性があります。

先天性風しん症候群を予防するため、次の対象者に、麻しん風しん混合（MR）ワクチンの予防接種費用の一部公費助成を開始します。接種に際しては風しん抗体検査の結果が必要となりますのでご注意ください。

□風しん抗体検査について

日時 毎月第2・4木曜日

受付 午前9時30分～10時30分

実施場所 和泉保健所（要電話予約）

対象者 ①妊娠を希望する女性、②妊娠を希望する女性の配偶者、③妊娠している女性の配偶者

費用 無料

検査結果 検査機関より郵送

問合 和泉保健所（☎41・1342）

なお、上記以外の大阪府保健所（大阪市・堺市・豊中市・高槻市・枚方市・東大阪市を除く）でも抗体検査を無料で実施しています。医療機関での実施は有料となります。

□麻しん風しん混合（MR）ワクチン助成について

助成期間 平成26年6月2日～平成27年3月31日

実施場所 市内指定医療機関（市ホームページもしくは保健センターへお問い合わせください。市内指定医療機関

以外での接種は助成不可）

対象者 接種日当日、本市に住民登録を有し、風しん抗体検査の結果、抗体価を十分に獲得していない人で、①～③の対象者のいずれかに当てはまる人（過去5年以内に麻しん風しん混合（MR）ワクチンまたは風しん単独ワクチンを1回ないし2回接種している人は対象外）

費用 「医療機関の接種料金」から「公費助成額7,000円」を差し引いた金額（接種費用は医療機関により異なる）

助成回数 1人につき1回限り

持物 抗体検査の結果と、対象者①の人は医療保険証。対象者②の人は医療保険証、妊娠を希望する女性の配偶者であること、もしくは同居していることがわかるもの。対象者③の人は医療保険証、母子健康手帳（保護者の氏名欄に自分の名前が記入してあるもの）

なお、妊娠中は接種することができません。ワクチン接種後、2か月間は、避妊する必要があります。上記条件で平成26年4月1日～5月31日までに接種した人については、この内容に準じた接種費用の助成を行います。

問合 保健センター

#### 無料健康診査尿・血液検査も受けられます

日時 6月15日(日) 午前9時～11時30分

場所 保健センター

対象 昭和50年4月1日～平成11年3月31日生まれの市民

料金 無料

持物 医療保険証

予約 不要

内容 問診・診察・身体測定・血圧測定・尿検査・血液検査

なお、生活保護受給者で昭和50年3月31日以前に生まれた人は、市内の指定医療機関で受診可能。詳しくは保健センターまでお問い合わせください。※当日保育が必要な人は、6月13日(金)までにお申し込みください。

#### がん検診推進事業

子宮頸がん・乳がん・大腸がんの検診を無料で受けられるクーポン券を5月中旬ごろに送付しました。対象となる人は、広報いずみおおつ4月号でご案内しました20歳女性（子宮頸がん検診無料クーポン券）、40歳女性（乳がん検診無料クーポン券）、40・45・50・55・60歳の男女（大腸がん検診無料クーポン券）に加え、平成21年度から平成24年度の子宮頸がん検診・乳がん検診無料クーポン券配布年度に、検診を受診しなかった人で、子宮頸がん検診は40歳以下の人、乳がん検診は60歳以下の人となります。

クーポン券が届くまでに受診した人や、対象者で平成26年4月21日以降に本市に転入した人は、保健センターま

でお問い合わせください。

問合 保健センター

#### 子育て世代の女性の健康づくり（保育付き）

##### かんたん！美ボディエクササイズ

テーマ別の運動で運動習慣をつけ、心と体をすっきり整えましょう。お好きなコースを選んで、お申し込みください。

日時・テーマ ▷第1回…6月23日(月) ラテンダンスでヒップアップ ▷第2回…30日(月) リラックスヨガですらっと美脚 ▷第3回…7月10日(休) 格闘技エクササイズで二の腕シェイプ ▷第4回…14日(月) 骨盤調整ヨガでバランス美人 いずれも午前9時30分～11時（受付9時10分～）

場所 保健センター



#### 各種相談・健診の日程表

子育てを中心とした、さまざまな相談や健康診査実施日の一覧です。

相談名	場所	日時
一般健康相談（予約不要）	保健センター	毎週火・金曜日 午前9時～正午
歯科・栄養相談（予約制）	保健センター	6月17日(火) 午前9時30分～11時
健康相談・育児相談などの電話相談も受け付けています。 日程 月～金曜日(祝日を除く) 時間 午前8時45分～午後5時15分		

#### 育児相談

相談名	対象	日時
7か月児相談	H25年11月生	7月1日(火) 午後0時45分・1時30分受付
乳幼児育児相談会（身体計測・相談）	就学前の乳幼児	7月1日(火) 午後2時30分～3時受付
ほっと一息まんま食のサロン（食に関する相談・アドバイス）	就学前の乳幼児	7月1日(火) 午後1時30分～3時30分
ぴよぴよくらぶ（親子同士の交流・相談）※タッチケア（赤ちゃんマッサージ）	1か月～8か月未満の親子	6月17日(火)、7月1日(火) 午前10時30分～11時30分 ※7月1日(火) 午前10時～10時30分
赤ちゃん広場（親子同士の交流・相談）	7か月～1歳未満の親子	7月1日(火) 午後2時30分～4時
1・2・3のみんなの広場（親子同士の交流・相談）	1～3歳の親子	6月17日(火)、7月8日(火) 午後2時30分～4時
場所	保健センター	

#### 乳幼児健診

健診名	対象	日程
4か月児健診	H26年2月1日～ H26年2月20日生 H26年2月21日～ H26年3月10日生	6月25日(火) 7月10日(休)
乳児後期健診	9か月～1歳未満	指定医療機関でお受けください 受診票は4か月児健診時配布
1歳6か月児健診	H24年11月21日～ H24年12月10日生 H24年12月11日～ H24年12月31日生	6月12日(休) 7月8日(火)
3歳6か月児健診	H22年11月生	6月17日(火)
場所	保健センター	受付時間 個別に通知します。

#### よい歯を育てる会（歯科健診）

対象	日程
2歳児	H24年6月生 6月26日(休)
2歳6か月児	H23年12月生 6月24日(火)
3歳児	H23年6・7月生 7月17日(休)
場所	保健センター
受付時間	午後0時50分～1時20分。午後2時30分ごろ終了予定
持物	歯ブラシ・母子健康手帳・お茶（2歳6か月児のみ52円切手、筆記用具）※今月都合が悪い場合は来月でも可（予約不要）

#### ベビーCooking（離乳食講習会）

日時	対象	受付時間
6月16日(月)	H26年1月生	午後1時15分～1時30分
場所	保健センター	※今月都合が悪い場合、来月でも可（予約不要）



# SPORTS!!

## エンジョイ!

スポーツに関する募集やイベントなどのお知らせです。

( 問合せ ) 総合体育館 ☎ 33・1200

### リズムDEダイエット サークルメンバー募集

幅広い年齢層で毎週楽しく体を動かしています。ぜひ一度見学に来てください! 無料体験もあります。

**日時** 土曜日の午前10時～11時

**場所** 総合体育館

**内容** エアロビクス・フラダンス・ピラティスなど

**問合せ** 辻川 ☎090・8161・0362

### 泉大津フェニックスFC メンバー募集

友だちと一緒にサッカーボールを追いかけたり、ゲームを通して仲間の大切さを学ぼう。

**練習日時・場所** ▶毎週火・木曜日 午後4時30分～旭小学校グラウンド ▶毎週土曜日 午後1時～5時…中央緑地公園フットサル場

**対象** 小学1～6年生

阪南リーグ加盟チームとの試合を行います。また、月会費などがあります。詳しくはお問い合わせください。

**問合せ** 午後3時以降に、市サッカー連盟泉大津フェニックスFC事務所・樋口 ☎080・5714・6191 Email:f.c.pheonix02@ezweb.ne.jp

### 【美濃】金華山、岐阜城、 養老の滝バスツアー

**市民歩こう会バスツアー**

**日程** 6月29日(日) (小雨決行)

**集合時間** 午前7時集合・午前7時15分出発

**集合場所** 市役所西玄関前

**コース** 市役所→宮木曾川 IC→岐阜金華山、岐阜城 (拝観)→一宮市内 (昼食)→養老の滝 (散策)→市役所 (午後6時30分着予定)

**定員** 先着40人

**参加費** 大人 8,000円、小学生以下 6,500円 (おいしい立派な昼食付き)

**持物** 雨具・水筒・履き慣れた靴

**申込** 6月15日(日)午前9時30分から総合体育館へ

**問合せ** 深野 ☎090・5883・1896

なお、申込受付日から3日経過以降

のキャンセルについては、返金いたしません。

### トレーニング室 利用講習会 (7月分)

トレーニング室を利用するには講習会を受講することが必要です。総合体育館では、次の日程で講習会を開きます。

7月分日程表			
日	時	日	時
3日(木)	午後3時～	5日(土)	午前10時～
8日(火)	午後7時～	13日(日)	午前10時～
16日(水)	午後3時～	18日(火)	午後7時～
24日(木)	午前10時～	29日(火)	午後7時～

**対象** 15歳以上の人 (中学生は不可)

**定員** 5人程度 (13日は30人)

**講習日の持物** 250円 (許可証を発行)・縦3cm×横2cmの顔写真・上靴・運動のできる服装

**申込** 6月22日(日)午前10時から総合体育館へ

なお、6月分も空きがあります。随時申し込み可能です。



## 図書館だより

推薦図書や新着本を紹介します。 ☎ 32・0562

開館時間 → 午前9時30分～午後7時 (土・日曜日、休日は午後5時まで)

### 司書のおすすめボックス。



◆ 記  
にほんのお福分け歳時記  
広田千悦子

普段の暮らしの中に織り込まれるようにある“福”に視点をあてながら、季節の楽しみ方、歳時記や年中行事にそってイラストとともにひもとく。「初詣のお賽銭は45円が吉」など、四季の歳時にちなんだ“福”を呼び込む作法が満載。

#### ■図書館からのお知らせ

##### ●映画会

**日時** 7月5日(土) 午後2時～2時28分

「すいかのたね」



◆ づくり  
100歳まで歩ける脚づくり  
林泰史

最期まで寝たきりにならない、丈夫な脚づくりを始めましょう。歩くことによる健康なからだづくりのポイントから意外な効果、毎日続けられる歩き方のコツまでを、高齢者医療の専門医がわかりやすく解説します。

##### ●おはなし会

**日時** 6月21日(土) 午後3時～(約30分)

※毎月第三土曜日の午後3時～



◆ 江戸のお店屋さん  
藤川智子

小間物屋、薬種屋、人形屋、地本問屋、菓子屋、唐物屋…。江戸時代のお店の外観、店内の様子、商店などをイラストでわかりやすく紹介。風呂屋とぼてふり (行商人) についても解説する。

##### ●赤ちゃんのためのおはなし会

**日時** 7月3日(土) 午前11時～(約60分)

※毎月第一木曜日の午前11時～

## 市民活動の輪

### Vol.13 「旭町花いっぱい運動の会」

#### 旭町の皆さんと協力しながら、まちを花いっぱい

「旭町花いっぱい運動の会」は、旭町住民の親睦と相互の助け合い、そして環境美化運動を行うため、平成14年6月、旭町自治会の有志メンバーにより設立しました。そして現在、40人の会員で活動しています。

毎月第一日曜日を作業日と決めて、アルザ通りの歩道の清掃と、たばこのポイ捨て禁止の看板やたばこの吸殻入れの設置と街路樹への水やり、そして季節の花の植栽などを行っています。作業は高齢者が主になっていますが、旭町こども会の子どもたちにも参加してもらって、老若男女を問わず町民の親睦を図っています。

活動を始めたころに比べ、最近では犬のフンも少なくなったように思います。これも会員の頑張りの成果だと感じています。

毎年10月には、鳳土木事務所から提供されたパン

ジーとノースポールなどの苗を、旭小学校の児童たちと一緒に3号サイズのポットに移植しています。苗は学校の庭で育て、毎年3月にプランターに移植して、「パンジーの花ロード」を作り、卒業式に花を添えています。

また、苗を旭幼稚園などの公共施設や各家庭の玄関先に置いていただくなどし、まちの環境緑化に努めています。ほか、旭幼稚園でじゃがいも、さつまいもなどを植えるお手伝いも行っています。

泉大津緑化ボランティア協議会にも参画し、東雲公園内の円形花壇とその付近の植栽や清掃活動も行い、市内の他の環境団体の会員さんと交流を行っています。会員は随時募集しています。お気軽にお問い合わせください。

**問合せ** 旭町花いっぱい運動の会・平松 ☎32・0771



アルザ通りで活動する様子

泉大津でがんばる市民団体を紹介します。

#### NEW FACE!!

泉大津に住んでいる  
かわいい子どものスナップです。

## 元気であー! おおつっこ

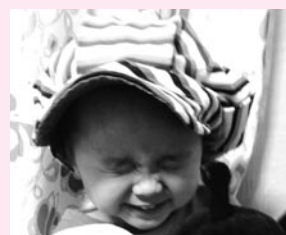

上田 ももこちゃん  
うえた  
平成23年11月8日生

保護者のひまわり

これからも元気ですくすく育ってね★

(小松町)



楠 隼汰ちゃん  
くすしゅんた  
平成25年3月10日生

保護者のひまわり

いつまでもニコニコ笑顔のしゅんたでいてね!

(豊中町)



土屋 龍京ちゃん  
つちやうきよう  
平成24年12月31日生

保護者のひまわり

やんちゃで甘えん坊ですが、毎日ニコニコいっぱいお喋りします! これからもすくすく元気に育ってね♪

(助松団地)