

おおつ物語



板原行者堂内部

続泉大津の寺院今昔 (14) 板原行者講堂

板原3丁目、横尾川近くに板原行者講堂があり、地域の行者講員約30人により役行者が祀られています。毎月7日夜に講が開催され、般若心経が読誦されます。5月3～4日には大峯山参詣も行われています。また、約10年ごとに大峯山行者による護摩供養が行われ、昭和33年(1958)の願文も残っています。

現在の行者堂は昭和24年(1949)5月に大峯山から役行者像を迎え、祀ったのをきっかけに同年10月に竣工したと、行者堂に残る「板原行者堂記録」にみえます。堂内には昭和6年(1931)の代参くじ記録が残り、それ以前から講が存在したことをうかがわせます。堂内は中央に役行者木像が祀られ、右手に役行者軸2枚が掛かっています。軸前には「昭和参拾二年 天神山行者」と墨書された石が安置されています。入口の靴脱石は昭和26年(1951)3月に納谷長三郎市長(当時)が寄贈したもので、市役所から大八車で運搬したと「板原行者堂記録」に記載されています。

大峯山系登拝講は本市内のほぼ全地域に分布します。竜王講(池浦地区)、寅組(虫取地区)、旭講(我孫子地区)など、固有名をつけている地区もあります。

今回は 「石材からみる人々の暮らし」をお伝えします。



いずみおおつ

CONTENTS (目次)

市立病院で新たながん検診導入	2
子ども医療費助成対象拡大 医療証発行(切替)手続きを..	3
5月25日(日)は浜街道まつり(前日は前夜祭を実施)	3
平成26年度 泉大津市予算	4
津波避難計画へのご意見をお寄せください	7
年金の受け取りなどの仕組みが変わりました	8

平成 26 年
2 0 1 4

5

No. 648



市で行っている市民相談一覧(無料)

休館日や相談員の都合などにより、休みをいただく場合があります。

法律相談【要予約】 予約専用電話 ☎23-4400
木曜日・第2火曜日 市役所1階市民相談室
※前日(前日が祝日の場合は前々日)の午前9時から電話で予約受付。先着8人。相談時間は20分以内。なお、時間の指定はできません。

一般相談 ☎33-1131
月～金曜日 午前10時～午後4時30分
市役所1階市民相談室

交通事故相談 ☎33-1131
月～金曜日 午前10時～午後4時30分
市役所1階市民相談室

行政相談 ☎33-1131
第2月曜日、第4火曜日 午後1時～3時
市役所1階市民相談室

司法書士相談 ☎33-1131
第1金曜日 午後1時～3時
市役所1階市民相談室

土地家屋調査士相談 ☎33-1131
第3金曜日 午後1時～3時
市役所1階市民相談室

不動産相談 ☎33-1131
第2・4金曜日 午後1時～3時
市役所1階市民相談室

税務相談 ☎33-1131
第3月曜日 午後1時～3時
市役所1階市民相談室

特設人権相談 ☎33-1131
第2・3・4水曜日 午後1時～3時
市役所1階市民相談室

消費生活相談 ☎33-1131
月～金曜日 午後1時～4時
市役所1階消費生活センター

人権相談 ☎33-1131
月～金曜日 午前9時～午後5時
市役所1階人権市民協働課相談室

児童家庭相談 ☎33-1131
月～金曜日 午前8時45分～午後5時15分
市役所1階こども未来課

母子寡婦相談 ☎33-1131
月・木曜日 午前9時～午後5時
市役所1階こども未来課

高齢者総合相談 ☎21-0294
月～金曜日 午前9時～午後5時15分
高齢者保健・福祉支援センター(パルセンター)

心配ごと相談 ☎21-9871
火曜日 午後1時30分～3時30分
総合福祉センター

教育・幼児教育相談 ☎31-4460
月～金曜日 午前9時～午後5時
教育支援センター
心の相談ホットライン(☎26-0005)

医療相談 ☎32-5622
月～金曜日 午前9時～午後4時 市立病院

防火相談 ☎21-0119
毎日 午前9時～午後5時 消防本部

労働相談 ☎23-8689
火～日曜日 午前9時～午後5時
地域経済課・労働政策担当(勤労青少年ホーム内)

就労相談【要予約】 ☎23-8689
火～金曜日 午前9時～午後5時
地域経済課・労働政策担当(勤労青少年ホーム内)

住宅相談 ☎33-1131
月～金曜日 午前9時～午後5時
市役所2階まちづくり政策課

福祉なんでも相談【要予約】 ☎21-0294
第2・4金曜日 午後1時～午後3時
地域包括支援センター

女性相談(面談は要予約)
にんじんサロン ☎21-6500
火～金曜日 午前10時～午後5時
人権市民協働課 ☎33-9208
月～金曜日 午前9時～午後5時

犯罪被害者相談 ☎33-1131
月～金曜日 午前10時～午後4時30分
市役所1階市民相談室

市役所窓口業務は月～金曜日(土・日曜日、祝日と12月29日～1月3日の年末年始を除く)午前8時45分から午後5時15分まで行っています。

UD FONT

この広報紙は、再生紙を使用しています。また広報紙が届かない世帯の人は、秘書広報課へお問い合わせください。本市の情報は、インターネットや携帯サイトからもご覧になれます。

PC <http://www.city.izumiotsu.lg.jp/>

携帯 <http://www.city.izumiotsu.lg.jp/m/>



泉大津市公式 facebook ページに「いいね！」をお願いします。(アカウント名: 泉大津市役所)

携帯サイトの QR コード: なお閲覧には、通信料が必要です。→



マスコットキャラクター
おづみん



おづみんの親友
ななまる

今月の
表紙

躍動感いっぱい! 「桜祭」の2文字
(桜まつり 2014 書道アート・市民会館にて/ 12 ページ)

IZUMIOTSU CITY
Public Relation
magazine

子ども医療費助成対象年齢が7月から小学3年生までに拡大されます 新しい医療証発行（切替）手続きを！

0歳から小学3年生までの人に市から申請書を送付します。申請がないと医療証が発行されません

子育て支援の充実を図るため、「子ども医療費助成制度」の対象年齢を拡大します。小学3年生の通院が7月1日の診療から新たに対象となります（6月30日までは小学2年生までの通院が対象）。通院の医療費助成の対象となる小学3年生までの人に医療証が発行されます。なお、新しい医療証を発行・切り替えには次の手続きが必要です。

医療証発行（切り替え）の手続き

▷小学3年生の人（医療証発行手続きを）…5月中旬に申請書を送付します。申請書にご記入のうえ、お子さんの健康保険証の写しを添付して返送してください。申請があった人へのみ、6月下旬に医療証を郵送します。

▷0歳から小学2年生までの人（医療証切り替え手続きを）…6月下旬に医療証、更新申請書を送付します。更新申請書に記入し、お子さんの健康保険証の写しと以前の医療証を添付して返送してください。

※小学4年生から小学6年生の人…引き続き入院（食事療養費含む）のみの助成対象となります。なお、償還払いとなるため、医療証は発行されませんので医療証発行の手続きはありません。

※生活保護受給世帯・他の公費医療（ひとり親医療、障がい者医療など）を受給中の場合は、申請の必要がないので通知は郵送しません。

問合せ こども未来課 子育て給付係（市役所1階3番窓口）

第13回 浜街道まつりを開催します

5.25日

10:00～14:00

泉大津の「ふるさと風景」 300年前の町割が残る 浜街道は、毛布発祥の地

浜街道一帯は、「紀州街道」の海側に位置し、各時代の町家建築が多く残され、寺内町として発展してきた地区で、歴史のある寺院がまちなみ景観を支えています。

歴史をたどると、本市浜街道一帯では、江戸時代から漁業・農業のかたわら真田紐（さなだひも）を生産し、江戸後期から明治にかけて家内制手工業を確立、その後毛布産業の素地をつくりあげ、毛布発祥の地となりました。

また、大正・昭和にかけては織屋、酒屋、煙草屋、風呂屋、散髪屋、畳屋、魚屋、八百屋などの商店が軒を連ね、中心街として発展していきました。

現在も継承されている本格的なかわら屋根の工場群（通称のこぎり屋根）を含めた町並みは、住工が混在する一種独特な歴史的景観を醸し出す町並みとなっています。

昔懐かしい丸ポストや格子戸が残る浜街道

浜街道まつりの様子

泉大津のふるさと風景ともいうべき歴史的な町並み、浜街道。この伝統ある町並みを残そうとさまざまな取り組みを行ってきました。そして、もっと多くの人にこの町並みのよさを知ってもらおうと、「浜街道まつり」を開催しています。

この催しに参加して、私たちの住むまちをぜひ再発見してください。

日時 5月25日(日) 午前10時～午後4時

場所 浜街道周辺地域（新川中橋付近：神明町・本町・東港町）

浜街道まつりのイベント（一部変更の場合あり）

▽ちよつと昔の民具展・音楽玉手箱（ミニライブコンサート）のこぎりホールにて

▽子ども昔遊び（コマ・べったん・ビー玉・折り紙あやとり・おじゃみ・ぬりえ）

▽街角ギャラリー（ワークショップ・アートクラフトなどの展示販売）

▽我が町一番ショップ（地元特産品・市内こだわり商店の出店）

▽ミュージック・ストリート（ジャズ・ピアノ・ギター・三味線の演奏）

その他、緑照寺では市指定天然記念物のソテツ群植の見学や

落語、南溟寺では狂言などをお楽しみいただけます。

浜街道まつり前日は「前夜祭狂言」を行います

日時 5月24日(土) 午後6時30分開演（午後6時開場）

場所 南溟寺（神明町6-15）

定員 100人（申し込みは不要。先着順）

入場料 500円（小学生以下無料）※車での来場はご遠慮ください

演出 泉大津市浜の物語・狂言

問合せ まちづくり政策課（市役所2階23番窓口）

わずかな採血量で検査が可能に 早期がんの発見に効果発揮！

市立病院で新たに 2種類のがん検診を導入

血液中のアミノ酸濃度を測定し、がんのリスクを評価する「AICS 検査」
血液検査でピロリ菌の感染有無など調べ胃がんのリスクを測定する「ABC 検診」



人間ドックのオプションで受けられる検査と、単独で受けられる検査の紹介です。

■ A I C S 検査でリスク評価できるがんの種類

性別	検査対象となるがん
男性	胃がん、肺がん、大腸がん、前立腺がん
女性	胃がん、肺がん、大腸がん、乳がん、子宮がん・卵巣がん

■ A I C S 検査対象者 （過去にがんと診断された人、妊婦を除く）

対象年齢	検査対象となるがん
25～90歳	胃がん、肺がん、大腸がん
40～90歳	前立腺がん
20～80歳	子宮がん・卵巣がん

■ 検査費用

検査名称	検査費用（税抜）
男性 AICS（4種）	1万9,000円
女性 AICS（5種）	1万9,000円
女性 AICS（2種）	1万円
ABC 検診	3,300円

● A I C S 検査の注意事項

- ・当院で人間ドックを受けた人のみ、オプション検査として受けられます。
- ・検査のための採血は、食後8時間以上あけ、午前中に受診してください。
- ・アミノ酸のサプリメント、アミノ酸含有スポーツ飲料、アミノ酸製剤、牛乳、ジュースなども食事同様お控えください。

● A B C 検診についての注意事項

- ・検査受付日時は、月・水・木・金曜日の午前8時～10時、火曜日の午前8時～11時です。検査結果は後日ご自宅に郵送します。
- ・胃潰瘍で治療中の人、胃切除後の人、腎不全で治療中の人、ピロリ菌を除菌した人は検診を受けられません。



がんを早期で
発見するために
ぜひ検査を受けてください！

近年、がんの診断技術や治療法は急速に進歩しています。早期にがんを見つけ、適切な治療を行うことにより、がんによる死亡のリスクを減らすことができます。つまり、定期的ながん検診による早期発見が重要となります。

市立病院では、がんの早期発見を目指し、新たに2種類のがん検診を始めました。

一つは血液中のアミノ酸濃度を測定し、健康な人とがんである人のアミノ酸濃度のバランス

の違いを統計的に解析することで、がんであるリスク（可能性）を評価する「AICS（アミノインデックス）検査」です。検査に必要な採血量はわずか5mlと身体的負担も少なく、また一度の検査で複数のがんリスクの判定も可能となります。

もう一つは、胃がんを対象とした「ABC検診」と呼ばれる検査です。胃がんはヘリコバクター・ピロリ菌感染と深く関わりがあるとされており、血液検査でピロリ菌の感染の有無と胃

粘膜委縮の度合いを示すペプシノゲンを測定することで胃がんになるリスクを調べます。

早期がんの発見に効果を発揮する2種類の検査を、ぜひご利用ください。

問合せ ▽AICS検査に関すること：市立病院人間ドック受付
▽ABC検診に関すること：市立病院医事課（☎32・5622）
※電話番号は共通

防災体制の強化を目指し

病院で避難訓練を実施

市立病院では、地震や火事などの災害に備えるため、新たな防災マニュアルの策定に取り組んでいます。このうち、昨年度に検討を進めてきた防火マニュアルに基づき、3月に職員による避難訓練を行いました。

訓練では、火災発生場所を南棟5階の洗濯室と設定し、出火した5階からの通報を受け、1階守衛室に設置した災害本部からの指示により、出火階である5階を中心に、直

上階である6階や直下階である4階などの避難誘導や報告などの訓練を実施しました。

今後も消防本部からの指導や参加者の意見をもとに安全管理に努め、防災体制の強化を目指します。

問合せ 市立病院総務課（☎32・5622）



訓練の様子

■ 歳出の概要

地方自治体の歳出を分類する方法には、経済的性質に分類した「性質別経費」と、行政目的に分類した「目的別経費」があり、それぞれ円グラフのとおりとなっています。

地方自治体の経費を性質別にみると、「義務的経費」・「投資的経費」・「その他の経費」に分類することができます。「義務的経費」とは支出が義務付けられており、任意に節減することのできない経費（人件費・扶助費・公債費）で、「投資的経費」とは学校や道路などの建設・整備に要する経費です。そして、歳出全体から「義務的経費」および「投資的経費」を除いた経費を「その他の経費」としています。

本市の性質別経費およびその構成比は、義務的経費 159 億 5,509 万円（構成比 58.3%）、投資的経費 12 億 613 万円（構成比 4.4%）、その他の経費 101 億 8,940 万円（構成比 37.3%）となっています。

■ 性質別内訳

【義務的経費】

義務的経費は、前年度と比較して 0.7%減の 159 億 5,509 万円（1 億 856 万円の減）、歳出全体の 58.3%としました。扶助費については、生活保護費のほか、高齢者、児童、障がい者などに対する社会保障関係費として 5.7%増の 79 億 4,605 万円（4 億 2,948 万円の増）と見込んでいるものの、人件費は 4.7%減の 42 億 1,781 万円（2 億 621 万円の減）、市債の償還に係る公債費については、8.0%減の 37 億 9,123 万円（3 億 3,182 万円の減）と見込み、主な減の要因となりました。直近 5 年間の扶助費の推移については右上の棒グラフをご参照ください。

【投資的経費】

投資的経費は、前年度と比較して 64.3%減の 12 億 613 万円（21 億 7,553 万円の減）、歳出全体の 4.4%としました。この減となった主な要因は、南海本線連続立体交差事業費を 4 億 4,618 万円（9 億 4,787 万円の減）、河原町市営住宅整備事業費を 8,601 万円（8 億 5,914 万円の減）、南海中央線街路事業費を 723 万円（6 億 1,710 万円の減）と見込んだことによるものです。

【その他の経費】

その他の経費は、前年度と比較して 6.5%増の 101 億 8,940 万円（6 億 1,787 万円の増）、歳出全体の 37.3%としました。この増となった主な要因は、消費税増税に伴う臨時福祉給付金を 3 億 186 万円、子育て世帯臨時特例給付金を 1 億 361 万円と見込んだことによるものです。

■ 扶助費の推移

H21～24 は決算、H25 は決算見込み、H26 は当初予算

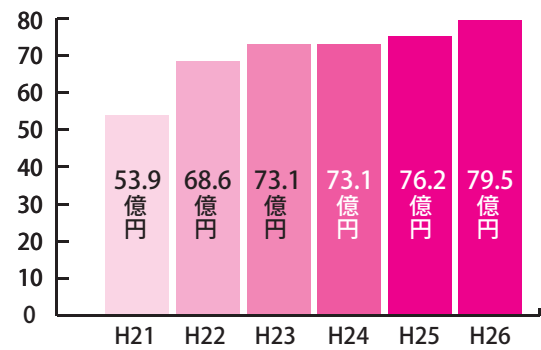

歳出 使いみちの「性質」別内訳グラフ

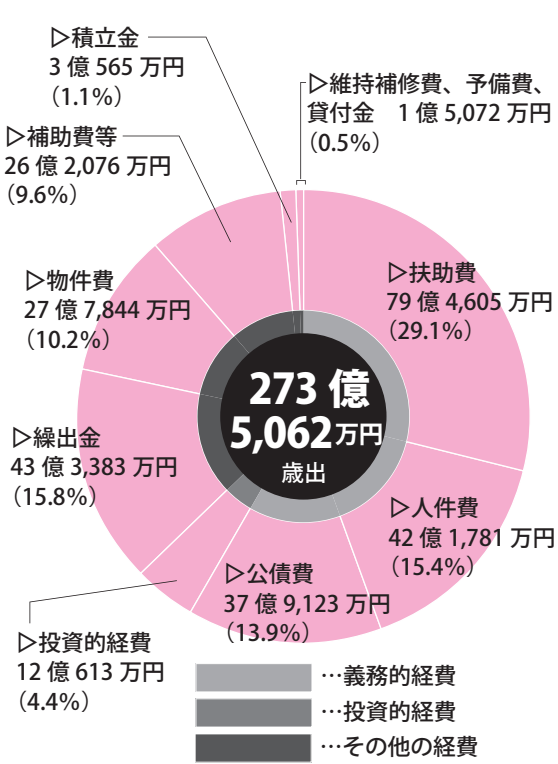

平成 26 年度 泉大津市予算

一般会計は前年度比 5.7%減の 273 億 5,062 万円

【平成 26 年度予算の概要】

本市の一般会計、特別会計、企業会計の全会計における総額は、**前年度比 1.1%増の 593 億 4,739 万円**、うち、**一般会計は前年度比 5.7%減**の 273 億 5,062 万円となっています。一般会計において、約 16 億 6,622 万円の減となっているのは、継続事業として実施していた南海本線連続立体交差事業や河原町市営住宅整備事業などの工事費の減が主な要因です。

問合せ 財政課（市役所 4 階）

■ 平成 26 年度 当初予算

※表示単位未満を四捨五入している関係で、計が一致しないことがあります

会計名	平成 26 年度 (A)	平成 25 年度 (B)	増減額 (A－B)	増減率
一般会計	273 億 5,062 万円	290 億 1,683 万円	▲16 億 6,621 万円	▲5.7%
特別会計	207 億 8,955 万円	201 億 8,118 万円	6 億 837 万円	3.0%
企業会計	112 億 722 万円	95 億 740 万円	16 億 9,983 万円	17.9%
計	593 億 4,739 万円	587 億 541 万円	6 億 4,198 万円	1.1%

■ 歳入の概要

歳入は、市税や使用料・手数料など地方自治体の権限で収入できる財源「自主財源」と地方交付税や国府支出金など国や府の意思決定に基づき交付される財源「依存財源」に分けることができます。

【自主財源】

自主財源は、前年度と比較して 1.8%増の 126 億 5,544 万円（2 億 2,674 万円の増）、歳入全体の 46.3%と見込みました。このうち、自主財源の柱である市税は、法人市民税の増収を見込み、2.3%増の 111 億 8,618 万円としました。

また、税外収入については、前年度と比較して 2.0%減の 14 億 6,926 万円としました。このうち、市民の皆さんにご負担いただいている一般家庭ごみ収集手数料は 1 億 140 万円を見込んでいます。

【依存財源】

依存財源は、前年度と比較して 11.4%減の 146 億 9,518 万円（18 億 9,296 万円の減）、歳入全体の 53.7%と見込みました。この主な減の要因としては、南海本線連続立体交差事業、河原町市営住宅整備事業、南海中央線街路整備事業などの投資的経費にあてる市債の減によるものです。

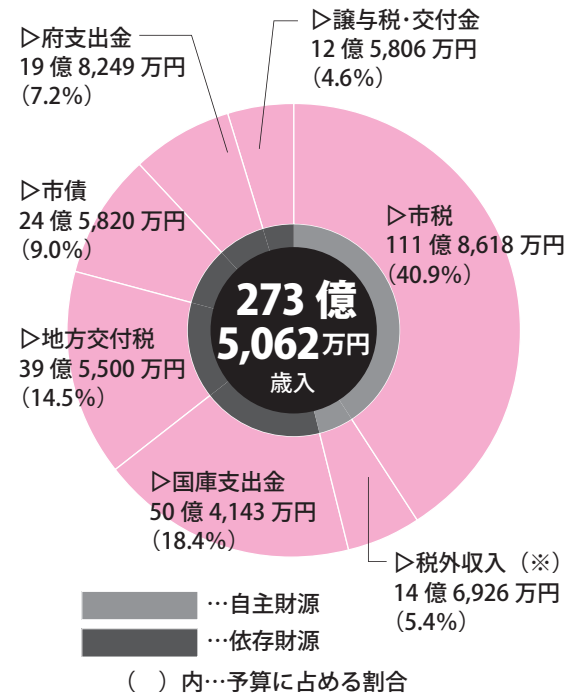

（ ）内…予算に占める割合
※税外収入…諸収入、使用料及び手数料、繰越金、分担金及び負担金、財産収入、繰入金、寄附金

歳出 市民一人あたりの予算

平成 26 年度の歳出予算額を、市民 1 人あたりに置き直すと…

※平成 26 年 1 月 1 日現在 7 万 6,520 人で計算

●市民一人あたりの予算…35 万 7,431 円

①民生費（高齢者や児童の福祉などに）	15 万 9,101 円
②公債費（借入金の返済に）	4 万 8,987 円
③土木費（道路・河川・公園などの整備に）	3 万 9,477 円
④衛生費（ごみ処理や病気予防に）	3 万 6,662 円
⑤総務費（庁舎管理や税金徴収などに）	2 万 6,610 円
⑥教育費（学校、公民館、生涯学習に）	2 万 6,001 円
⑦その他（消防活動、議会、商工などに）	2 万 593 円
市民 1 人あたりの歳出総額	35 万 7,431 円

歳出 使いみちの「目的」別内訳グラフ

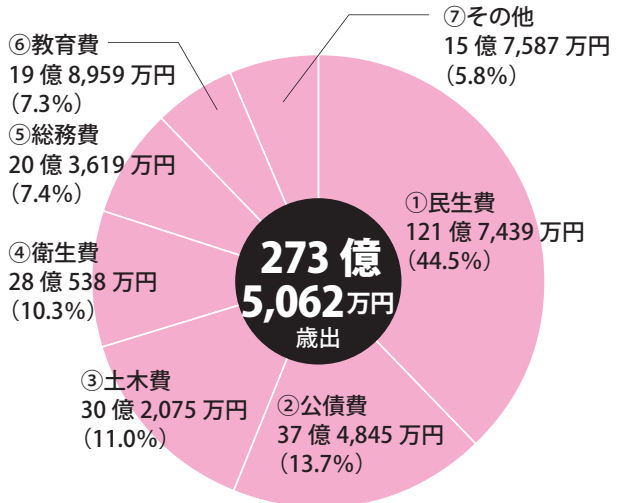

おづみん屋ニュース

ふわふわ おづみんぬいぐるみストラップ 発売！

こんにちは、おづみんです @^エ^@
今日は待望のおづみんグッズ新商品のお知らせです☆ ついに、おづみんの「ぬいぐるみストラップ」ができました！ 高さは約 10cm、ふわふわした手触りで、とってもかわいいよ☆ 本物のおづみんを触ってるみたいでとっても気持ちいいんだあ～ @*´▽`*@
市役所 1 階の「おづみん屋」で販売中です。1 個 500 円と値段もお手ごろ☆ みんなもぜひ手に入れて、泉大津のおづみんを広めてね！
以上、おづみんでした @^エ^@ 問合せ 企画調整課（市役所 4 階）



おづみんの「ふわふわ感」にこだわった小さなぬいぐるみです。おづみんがいつも持っている毛糸のボンネットも忠実に再現！

可燃ごみ指定袋の販売収益を積み立てた基金です

地域環境基金を活用した 事業のアイデアを募集します

可燃ごみ指定袋の販売収益を積み立てた基金「地域環境基金」を活用して実施する事業へのアイデアを募集しています。

ごみの減量や環境教育、低炭素社会（二酸化炭素の削減）などの事業に活用します。皆さんのアイデアが形になるかもしれません。ぜひご応募ください。過去に市民提案事業で実施した事業を右表でご紹介します。

応募方法 ▷郵送…〒595-8686（住所記載不要）泉大津市 環境課 ▷ファクス…22・6040
▷メール…kankyou@city.izumiotsu.osaka.jp
▷持参…環境課窓口へ

問合せ 環境課（市役所2階21番窓口）

■市民の提案により実現した事業

事業名	事業内容
LED防犯灯普及促進事業	自治会が所有している既設の防犯灯のLED化を促進する
せん定枝活用事業	公園・街路・公共施設などの樹木のせん定枝を粉砕機によりチップ化し、雑草抑制材などに活用し、処分費の削減を図る
エコクッキング事業	生ごみの出ない、環境にやさしい調理法を学ぶ料理教室を開催する
地下水活用事業	校庭の芝生化を実施している学校で井戸を掘削し、芝生の散水に利用する
レジ袋削減推進事業	レジ袋の削減とマイバッグの普及を促進する
小・中学校体育館LED照明整備事業	小・中学校の体育館の照明をLED化して省電力化を図る



津波避難計画(案)へのご意見をお寄せください

巨大地震発生時、津波から避難するための指針となる「泉大津市津波避難計画」を策定します。この計画を、市民の皆さんの意見を反映させたものにするため、皆さんのご意見を募集します。危機管理課へ持参、郵送、ファクス、メールのいずれかでご提出ください。

市では、南海トラフ巨大地震の津波想定をもとに、地震・津波発生直後から津波が終息するまでのおおむね数時間～十数時間の間、市民の生命、身体の安全を確保するために、円滑な津波避難を実現することを目的とし、「泉大津市津波避難計画」を策定します。

つきましては、この計画(案)に対するご意見を次のとおり募集します。

募集期間 5月1日(木)～30日(金)

計画案閲覧場所 市ホームページ、情報公開コーナー（市役所1、4階）、危機管理課

提出方法 住所、氏名、ご意見を記入のうえ、危機管理課まで持参、郵送、ファクス、メールのいずれかで提出（様式不問。電話受け付け不可）

宛先 ▷郵送…〒595-8686
86（住所記載不要）泉大津市 危機管理課 ▷ファクス…21・0412 ▷メール…bousai@city.izumiotsu.osaka.jp

※いただいたご意見などの概要と意見に対する市の考え方などは、後日、市ホームページで一定期間公表します。なお、この

意見募集は具体的な意見などの収集を目的としています。そのため、賛否の結論だけを示したものや趣旨が不明瞭なものなどについては、市の考え方を示さない場合があります。また、個別回答はいたしませんのでご了承ください。

問合せ 危機管理課（市役所4階）

津波から皆さんの生命を守るための計画に、
ご意見をお願いします

26年度の本市一般会計当初予算を、ご家庭におきかえてみると…？

おづみんの家計簿

ここでは泉大津市の平成26年度の予算を「おづみんの家計簿」としておきかえてみることにします。イメージがつきやすいように、一般家庭並みの5,000分の1に縮小してみました。家計簿なので、単純に比べられないところもありますので、あくまでも参考としてご覧ください。



歳入 おづみんの「収入」 ※（ ）内は前年度比

収入の内容	収入額	市の歳入の内容	市の予算額
会社からの給料	223万円(+5万円)	市税	111億8,618万円(+2億5,622万円)
パート・家賃収入	13万円(+1万円)	使用料・手数料・分担金・負担金	6億5,888万円(+2,886万円)
実家からの援助	245万円(▲9万円)	地方交付税・譲与税・交付金・国府支出金	122億3,697万円(▲4億4,596万円)
不動産収入	8万円(▲2万円)	財産収入・諸収入・寄附金	4億2,798万円(▲4,969万円)
銀行などからの借入金	49万円(▲29万円)	市債	24億5,820万円(▲14億4,700万円)
貯金の取崩し	8万円(±0)	繰入金	3億8,141万円(▲864万円)
前年度からの繰越	1万円(±0)	繰越金	100万円(±0)
1年間の収入合計	547万円(▲34万円)	1年間の歳入合計	273億5,062万円(▲16億6,621万円)

歳出 おづみんの「支出」 ※（ ）内は前年度比

支出の内容	支出額	市の歳出の内容	市の予算額
食費	84万円(▲4万円)	人件費	42億1,781万円(▲2億621万円)
光熱水費	55万円(+5万円)	物件費	27億7,844万円(+2億8,428万円)
医療費・介護費用など	159万円(+9万円)	扶助費	79億4,605万円(+4億2,948万円)
ローンの返済	76万円(▲6万円)	公債費	37億9,123万円(▲3億3,182万円)
家・車の修理代など	2万円(±0)	維持補修費	1億2,371万円(+2,517万円)
会費・お祝い金など	53万円(+6万円)	補助費等（予備費含む）	26億4,576万円(+3億598万円)
子どもへの仕送り	87万円(+1万円)	繰出金	43億3,383万円(+3,325万円)
家の増改築・車の購入代など	24万円(▲44万円)	投資的経費	12億613万円(▲21億7,553万円)
友人へ貸したお金	1万円(±0)	出資金・貸付金等	201万円(+2万円)
貯金	6万円(▲1万円)	積立金	3億565万円(▲3,083万円)
1年間の支出合計	547万円(▲34万円)	1年間の歳出合計	273億5,062万円(▲16億6,621万円)

おづみんのローンと貯金（平成26年2月現在）

	家計の残高	泉大津市	市の残高
ローン	598万円(+3万円)	市債残高	299億672万円(+1億4,985円)
貯金（現金）	51万円(+16万円)	一般会計の基金残高	25億3,964万円(+7億5,323円)

おづみんの家計簿の円グラフ

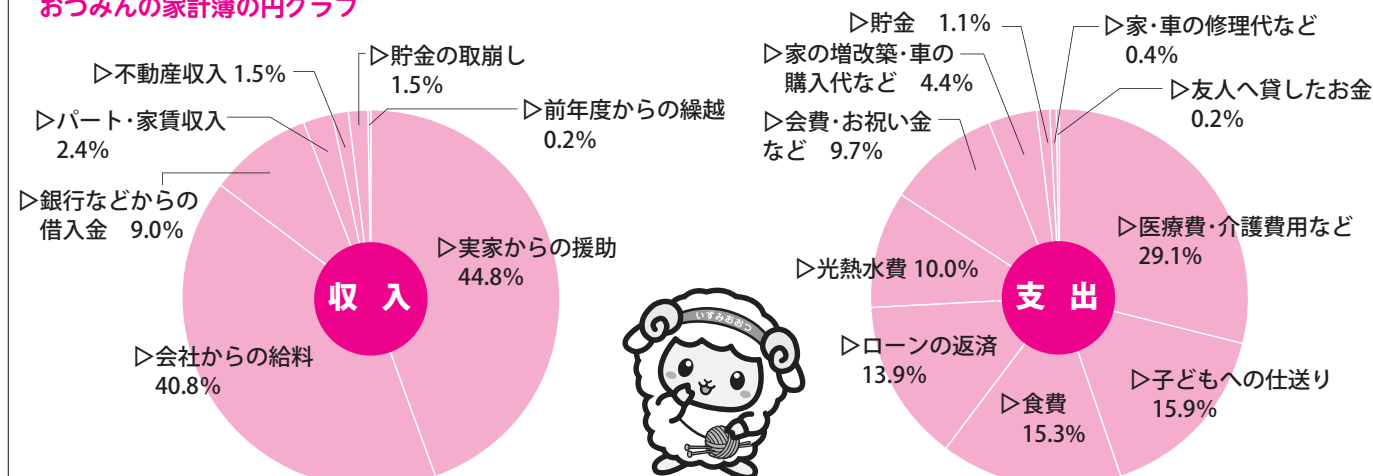

第4次泉大津市総合計画の策定に向けて

第6回  izumotsu

市民フォーラム「私たちが想う 10年後の泉大津」 ～市民会議・大学生会議・中学生会議からの報告～

市民フォーラムを終えて

手持ちの資源を合わせ「新しい価値」生む視点に評価

3月29日、テクスピア大阪小ホールで、これまで開催してきた市民会議や大学生会議、中学生会議の成果について発表する、市民フォーラム「私たちが想う10年後の泉大津」を開催しました。

各会議からの報告が終わった後、市民会議としての10年後の泉大津の将来像として、「住めば誰もが輝く町～自分たちで育て、自分たちも育てられる町～」「なんでも近い(で)泉大津」「市民と共に創り育てる『ええとこやで泉大津』」の3つが提案されました。



市民フォーラムの様子



5月3日は憲法記念日

「人権」について考えてみましょう

◎「人権ポスター展」開催 ◎人権問題の悩みは人権擁護委員へ



5月1日(休)から7日(休)は「憲法週間」です。本市でも次のとおり関連行事を行います。

●人権ポスター展

日時 5月1日(休)～9日(金) 午前8時45分～午後5時15分
場所 市役所1階市民ロビー
内容 憲法週間人権パネル展

●人権街頭啓発

日時 5月2日(金) ①午前8時 ②午前10時30分
場所 ①泉大津駅前・北助松駅 ②イズミヤ和泉府中店

●人権問題で困ったら人権擁護委員へ

人権問題でお悩みの人はお気軽にご相談ください。相談は無料で、秘密は厳守されます。本市には、法務大臣の委嘱を受けた次の5人の人権擁護委員が、皆さんの悩みの相談に応じています。

▷今井基樹(上之町10-16 ☎32・0010)▷竹若富三郎(松之浜町2-12-34 ☎32・6391)▷守安博美(二田町2-8-8 ☎22・1710)▷濱田秋一(助松町1-14-25 ☎32・4576)▷馬場崎久治(我孫子328-2 ☎32・8275)

相談日時 第2・3・4水曜日 午後1時～3時(ただし12月は特設人権相談所開設のため第2・3水曜日)

場所 市民相談室(市役所1階)

最後に、桃山学院大学社会学部の上野准教授より、平成25年度の市民会議の成果は、「若者や他地域からの転入者など、多様な視点が重要であると再確認されたこと」「今ある資源を有効活用する視点、資源を組み合わせる新しい価値を生み出す視点が多く提案されたこと」「各会議を通して、熱意のある市民同士が出会えたこと」であると評価をいただきました。

第4次泉大津市総合計画審議会を開催します 市役所5階で傍聴できます

泉大津市総合計画審議会は、市長が意見を求める機関として、条例に基づいて設置されています。審議会は、市長の求めに応じ、総合計画に関して必要な調査や審議を行います。

第1回の審議会は5月27日(火)、午後1時30分から市役所5階第1会議室で開催します。傍聴希望者は会場へお越しください。 ※傍聴の受付は先着順で行い、満席になり次第終了します(傍聴者の定員10人)。

●人権相談の窓口は毎日開設

本市では人権擁護委員による相談以外に常に人権相談に応じています。

開設時間 市役所開庁時

場所 人権市民協働課

「特設人権相談」を開催します

6月1日(日)は「人権擁護委員の日」です。基本的人権の尊重は、日本国憲法の柱であり、民主主義社会の基本です。この基本的人権の尊重が社会生活で実現されるよう、人権擁護委員はさまざまな活動を行っており、その一環として次のとおり人権相談所を開設します。

日時 6月11日(火) 午前10時～午後5時(正午～午後1時は休憩)

場所 市民相談室(市役所1階)

相談内容 いじめ・虐待・DV(配偶者や恋人からの暴力)・セクハラ・差別・近隣問題など

なお、相談は無料で秘密は厳守されます。

問合 人権市民協働課(市役所1階2番窓口)

泉大津市の公共施設のこれからのあり方を考える

第5回



公共施設適正配置 基本方針

効果的・効率的に老朽化対策を行うために有効な改良保全の一つ「長寿命化改修」について紹介します。

先月号では、現在市が保有する公共施設の将来建設費用の試算についてお伝えしました。今回は、公共施設の利用者を対象としたアンケートの設問のひとつ、「公共施設を維持するための対策として有効と考えるもの」で回答の多かった「公共施設の長寿命化」についてお知らせします。

長く使える公共施設にするには「長寿命化改修」が必要

■改修の種類

	部 分	全 体
原状回復	修繕	大規模修繕
性能向上	改善	長寿命化改修

問合 総務課施設整備担当(市役所4階)

【次回につづく】

使い続けるには、効果的・効率的に老朽化対策を行う必要があります。そのためには、建物の原状回復を行う「修繕」などの維持保全とともに、機能や性能を上げる「長寿命化改修」などの改良保全が重要です。

長寿命化改修とは、老朽化した建物の物理的な不具合を直し耐久性を高め、機能や性能を現在の公共施設が求められている水準まで引き上げる改修を行うことをいいます。これにより、建物を将来にわたり長く使い続けることができます。工事費を大幅に減らすことができ、かつ結果は改築と同等程度となり、費用対効果は非常に大きくなります。

■保全の概念図

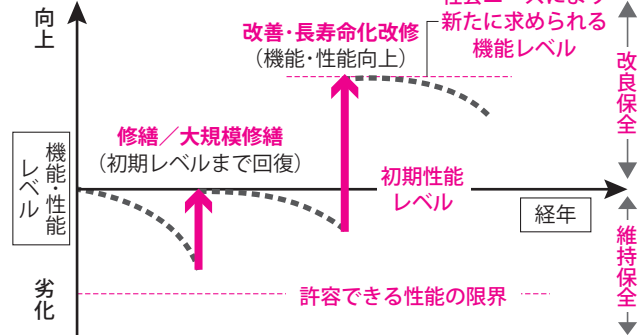

■長寿命化改修と改築の違い

【長寿命化改修の場合】

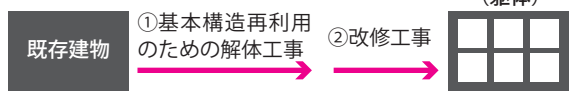

【改築の場合】

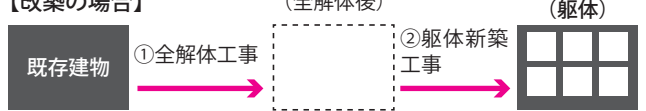

長寿命化改修は改築と比べ工事費は約4割抑えられ、廃棄物排出量は約6割削減できると言われています

平成26年4月から

年金の受取などの仕組みが変わりました

●子のある夫にも遺族基礎年金が支給されます

遺族基礎年金が、平成26年4月から子のある夫にも支給されるようになりました。 ※平成26年4月1日以後の死亡が対象

●未支給年金を受け取れる遺族の範囲が拡大されました

未支給年金(亡くなった人が受け取れるはずの未払いの年金)を受け取れる遺族の範囲が、従来の「配偶者、子、父母、孫、祖父母または兄弟姉妹」に加え、「それ以外の3親等内の親族」まで拡大されました。 ※平成26年4月1日以後の死亡が対象

●国民年金の任意加入未納期間が受給資格期間に算入

国民年金の任意加入被保険者(サラリーマンの妻や海外在住者などで本人の申し出により加入していた人)が保険料を納付しなかった未納期間が、平成26年4月から受給資格期間に算入されるようになりました。

●繰下げ請求が遅れてもさかのぼって年金受け取り可能に

老齢年金の受給権を取得した日から5年を経過した日より後に繰下げの請求があったときは、5年を経過した日の属する月の翌月から増額された年金が支給されるようになりました。

●障がい年金の額改定請求が1年未満でも可能に

障がい基礎年金または障がい厚生年金を受けている人の障がいの程度が進んだ場合、省令に定められた障がいの程度が増進したことが明らかである場合には、1年を待たずに請求することができるようになりました。

●さかのぼって障がい者特例による受給が可能に

老齢厚生年金の受給者が障がいの状態(障がい厚生年金の1級から3級に該当する程度)にある場合に適用される特例制度が改正され、すでに障がい年金を受けている人が請求した場合は、老齢厚生年金の受給権を取得したときまでさかのぼって支給されます。

●年金受給者が所在不明となった場合に届出が必要です

年金の受給者が所在不明となって1か月以上経過した場合、世帯員(住民票上の世帯が同一の人)はその旨を年金事務所へ届出していただくことになりました。生存の事実確認ができない場合は、年金の支払いが一時的に止まります。

問合 日本年金機構堺西年金事務所 お客様相談室(☎072・243・7900)

前 回（平成26年2月号）は一年を通じての1月から3月までを送りましたが、今回は4月から8月の5か月間を紹介したいと思います。

4月では、1日エイプリルフル、5日清明（せいめい）草木の花が咲きはじめ万物に息吹が溢れてくるころ、8日花祭り（お釈迦様の誕生日）、20日穀雨（こくう）春の温かい雨が降って穀類の芽が伸びるころ種蒔きの好期、29日昭和の日、例年月初めから野山に桜が咲き乱れ陽気に誘われた大勢の人がお花見に出かけます。5月には、2日八十八夜（立春から数えて88日目。茶畑では茶摘みが行われる）、3日憲法記念日、4日みどりの日、5日立夏（りっか）夏の気配が現れてくるころ、端



考えよう・人権

日本の歳時記II

午の節句・こどもの日（柏餅、ちまき、シヨウブ湯、10日母の日、21日小満（しょうまん）万物が成長して一定の大きさに達してくるころ）、ゴールデンウィークで行楽地は賑わい、全国の高速度道路、鉄道は超満員。河原などでは鯉のぼりが泳ぎ、春咲のバラが満開です。6月は、6日芒種（ぼうしゅ）稲や麦など穀物の種蒔きの時期、11日入梅、15日父の日、21日夏至（げし）太陽が最も高く昼間の時間が最も長くなる日、日本の雨季梅雨でしとしと雨の日が続ぎ、田植え、ハナシヨウブ、アジサイが庭先や路傍で咲いていきます。また、月中ごろをピークに蛍が乱舞します。7月には、2日半夏生（はんげし）うす夏から数えて11日目。薬草のカラスビシャクが生え

るころ。関西ではこの日に豊作を願ったこを食べる習慣がある、7日小暑（しょうしょ）梅雨が明け夏らしい暑さになる「暑気」に入り暑中見舞いを出す、七夕、23日大暑（たいしよ）一年で最も暑い「酷暑」の時期、25日天神祭、29日土用の丑、全国的に夏祭りや盆踊りが始まり、川辺や海辺では花火大会が催されます。子どもたちは夏休みで山に川に海に出かけアウトドアを満喫し、真っ黒に日焼けして元気に飛び回っている姿は、今も昔も変わらないことでしょう。ただ近年の猛暑では熱中症に注意が必要ですね。人は季節の移ろいの中で、人に触れ、花に触れ、動物に触れ、いろんなものに触れて時を過ごしながら人として成長していくものではないでしょうか。

人間が人間らしく生きるために、すべての人が等しく持っている権利、「人権」について考えるコラムです。

軽い！洗える！品質に自信の Made in IZUMIOTSU
繊維のまち・いずみおおつに愛着を



ベストにはおつみんワッペンも！

新1年生に 泉大津製スクールベスト

子どもたちに、「繊維のまち・いずみおおつ」をPRし、ふるさとに誇りと愛着をもってもらうため、オリジナルベストが贈られました。



ベストを手にする旭小学校の新1年生

市内8小学校に通う新1年生全員に、「スクールベスト」が贈られました。

これは、市内業者の澤田株式会社によるもので、同社はウールに替わるアクリル繊維を繊維メーカーと共同開発。このアクリル繊維製のオリジナルベストを作り、小学校入学の祝品としての贈呈となりました。同社の「地元に貢献したい」という思いと、市の「繊維産業を活性化させたい」という思いが一致して進められた取り組みです。

このスクールベストにより、子どもたちに、自分たちの住んでいるまちは繊維産業が盛んであると学んでもらうことで、泉大津への誇りと愛着が増すことが期待されます。

贈呈されたスクールベストは、紺色の落ち着いた色調で、軽く、繰り返し洗えることが特徴で、毛玉がでにくい素材となっており、左胸に市のマスコットキャラクター「おづみん」と、各学校名の入ったワッペンをあしらったデザインとなっています。

問合せ 地域経済課（☎51・7651）

連載

市民活動の輪

Vol.11「北助松第1次団地自治会防災会」

安全安心の基盤づくりを目指して自主防災会設立

北助松第1次団地自治会は、信太高校に隣接するマンション 85 戸から構成された、こじんまりとした自治会です。泉大津の地で長く快適に住むことを目指しています。昭和 59 年 3 月、管理組合と同時に設立から一体運営を始めて、30 年になりました。

阪神大震災の体験、東日本大震災を単身赴任中に体験し帰宅難民となった人もあり、予想される南海トラフ大地震津波への対応が団地の中でも話題になりました。高齢化や単身世帯の増加、世代交代の進行など、集合住宅の課題を考える中で、自主防災組織を活用し、災害への備えや高齢者の見守りを軸に、安全安心を支える仕組みを具体化することになり、平成 24 年度に準備を始め、25 年度の自治会総会で、防災会の設立が

承認されました。

活動の参考とするため、役員有志 2 人が自主的に個別に東北津波被災地を視察し、災害ボランティア語り部の話や教訓を聴き涙し、活動に生かそうとしています。



消防職員から消化器の使い方などを学び、いざというときに備えています

設立初年度は、市への相談や支援をいただきながら、防災会の仕組み、防災資機材の入手と取り扱い、各種防災訓練への参加、見守りお手伝いの必要な世帯の把握、自治会レクリエーションと連携した炊き出し訓練の実施、役員の AED 教育などを行い、自主防災組織の基盤づくりに努めました。そして、過去の災害の教訓に学び、災害への対応を準備することで、さらに団地内の連携が進み、安全安心な生活を目指しています。

Vol.12「泉大津市衛生委員会」

環境啓発看板をつくり市役所で配付中！

泉大津市衛生委員会は、主に市内全域にわたって地域の環境美化活動や保健衛生活動を行うボランティア団体です。昭和 24 年 6 月に衛生相談委員会として発足し、現在約 170 人の委員で組織されています。

地域の環境美化活動として、主要幹線道路の清掃や、不法投棄監視パトロールなどを行うほか、保健衛生活動として、献血支援や健康教室を開催したりしています。市内パトロールは、不法投棄されにくい環境をつくるだけでなく、防犯の面でもひと役買っています。

また、「犬のフン尿禁止」「ごみの不法投棄禁止」など各種啓発看板を作製し、パトロール中にも不法投棄などが特に多い場所に貼り付けるなど、啓発活動にも力を注いでいます。啓発看板は、希望する市民の皆さんにも配付しますので、市役所環境課へお問い合わせください。



市内の美化活動に取り組む衛生委員会のメンバー

泉大津でがんばる市民団体を紹介します。

健康アップ大作戦

コラム 知ってトクする 元気になる

今月は旬のお野菜を使った簡単レシピをご紹介します。5 月は山菜などが旬を迎えます。ふきは食物繊維が多く低カロリーの山菜で、カロテン・ビタミン B1・カリウム・カルシウムを含み、ふきの独特の香りにはせき止めやたん切りの効果もあると言われています。下処理が大変そうなイメージですが、ゆでてからだと手も黒くならず比較的簡単に皮をむくことができます。ふきは変色しやすいので保存するときはアク抜きをしてからが鉄則です。

【ふきのまぜご飯の作り方】

■材料

ふき… 200g、うす揚げ… 1 枚、にんじん… 40g、さとう… 大さじ 1、しょうゆ… 大さじ 1.5、酒… 大さじ 1、だし汁… 1 カップ、米… 3 合、だし昆布… 10cm 片 1 枚

旬の野菜を美味しく！ ～ふきのまぜご飯～

■作り方

- ①米を洗って水を入れ、だし昆布を乗せて 30 分置いてから炊く。
- ②ふきは鍋に入るくらいの長さに切り、熱湯で 3～5 分ゆでてから、皮をむいて 5mm 幅くらいの小口に切る。にんじんも同じくらいの大きさに切っておく。うす揚げは熱湯で油抜きして細く切る。
- ③②の材料を調味料とだし汁の入った鍋で、煮汁が少なくなるまで弱火で煮る。
- ④米が炊けたら、③を混ぜてでき上がり。（煮汁が多いようなら、先に切っておく）



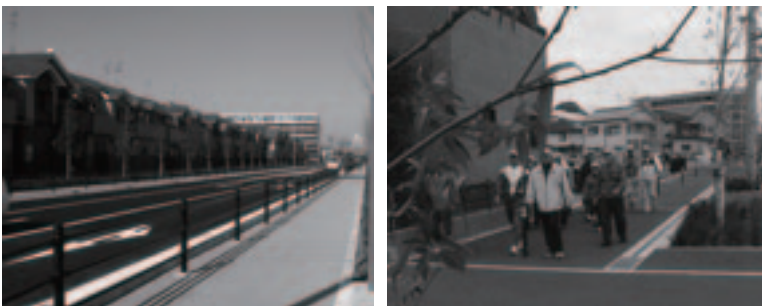

地元住民が記念ウォーキング

南海中央線（森地区）が通行可能に

南海中央線（森地区）が、3月28日午後3時に供用開始し、池園町から高石市綾園5丁目までの通行が可能となりました。なお、一部工事が残っており、ご迷惑をお掛けしますが、ご理解とご協力をお願いします。

3月29日には開通を記念し、森町のウォーキングサークルの皆さんが、開通区間の「森の散歩道」往復2.2kmのカラー歩道を楽しくウォーキングしました。



力強い一手が会場に響きました

こども将棋大会開催

2月23日市民会館にて、泉大津市民会館自主事業協議会・泉大津ライオンズクラブ主催による第8回こども将棋大会が行われ、市内の小・中学生約70人が、大人顔負けの熱戦を繰り広げました。



ポイ捨てのないきれいなまちに

環境美化を目的に街頭啓発を行いました

平成24年4月に「泉大津市ごみのポイ捨て及び飼い犬のふん等の放置の禁止に関する条例」を施行し2年が経ちましたが、依然として市への相談が多く寄せられています。

3月12日には、条例の周知と市域における環境美化を目的に、たばこなどのポイ捨てのないきれいなまちを目指し、泉大津駅周辺にて衛生委員会の協力を得て街頭啓発を行いました。



訪れた人の目を楽しませていました

いずみおおつCITY2階に“PR用毛布”を展示

市のPRと毛布の新しい魅力を伝えるため、3月11～15日の間、世界的に有名な絵画をプリントした「アートブランケット」、オーガニックコットンや天然由来の素材を使用した「ナチュラル・ブランケット」を、いずみおおつCITY2階アトリウムに展示しました。



公立初の認定こども園誕生！

くすのき認定こども園開園式

3月29日、くすのき認定こども園の開園式が行われました。開園式当日は、楠幼稚園とくすのき保育所の在園児のほか、保護者や来賓も多く出席し、公立初の認定こども園誕生を祝いました。

子どもたちは、保護者や来賓に歌声を披露、緊張しながらも一生懸命がんばっていました。



有意義な研修会となりました

ごみ収集業務に関わる現場職員研修会を開催

3月27日、市内でごみ収集を行っている現場作業員を対象に、清掃業務担当者合同研修会（泉大津環境衛生事業協同組合主催）を開催しました。

参加者たちは、市危機管理課職員による「泉大津市防災出前講座」で、現在想定される災害や対策などについて受講し、有意義な研修会となりました。

まちの話題

Izumitsu Town Topics



新1年生は元気いっぱい！！

市内小学校で入学式が開催される

4月7日、市内各小学校で入学式が行われました。上條小学校では、真新しい制服に身を包んだ、新1年生たちが保護者と一緒に登校してきました。

入学式で新1年生たちは、校長先生に「入学おめでとう」と言われると、「ありがとうございます」と元気いっぱいに答え、これからの小学校生活が楽しみで仕方ない様子でした。



最優秀賞ほか5人が表彰されました

「泉大津市オリアム随筆賞」の表彰式が行われる

衣服や繊維製品にまつわる思い出、感動したことなどをテーマとしたエッセイ「泉大津市オリアム随筆賞」の表彰式が3月23日テクスピア大阪で行われました。

また、表彰式の後、随筆賞選考委員で作家の難波利三氏、有栖川有栖氏、季刊誌『上方芸能』発行人の木津川計氏をパネリストに迎えた、文学フォーラムもあわせて開催されました。

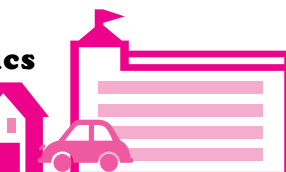

泉大津で起こったさまざまなできごとやイベントを、写真とともにお届けします。

say
cheese!!



大学生が企画したイベントです

市民会館で「桜まつり2014」を開催

4月6日、市民会館で「桜まつり2014」が開催されました。今回の「桜まつり」は、桃山学院大学の学生が企画立案し、子どもから大人まで楽しめるイベントになりました。

当日の午前中は雨が降るなど運営が大変でしたが、運営スタッフの熱意が通じたのか天気も持ち直し、訪れた人たちは内容盛りだくさんのイベントを楽しんでいました。



表彰状を贈りました

教育委員会表彰者決定 表彰式を開催

市教育委員会では、学校活動・社会教育および社会体育活動において功績のあった個人と団体に対し平成25年度教育委員会表彰を贈ることを決定し、3月15日にテクスピア大阪にて、個人35人、団体7団体に表彰状を授与しました。なお、表彰者は次のとおりです。（敬称略）

▷**団体表彰** 東陽中学校（駅伝男子）、（駅伝女子）、（空手）、（相撲）、上條小学校（学校給食）、泉大津市A（駅伝男子、東陽中学校・誠風中学校合同）、羽衣体操クラブ（体操競技）

▷**個人表彰** 後迫龍輝、森下颯斗、山崎太一、湊さえ、米満瑚雪、須本璃乃、会亀莉帆、飯坂真生（以上小学生）、川本優一、澤佳駿、田口もゑ、丸小野永寿、吉川夢菜、松下秀助、浅井志保、菊川太一、中野真実、久井一平、堀畑佳吾、宮出彩花、村田惇、山下里菜、西尾夏央里（以上中学生）、辻本雄登、堀庭裕平、尾白真奈、石川翔一郎、浅井伽耶、吉川春菜（以上高校生）、堀庭滉平、新竹優子、肥田健太郎（以上大学生）、小滝一徳、船富智恵、高山雅彦（以上一般）

市長のうごき

Mayor's Work



3・4月の主な動き

●3月19日(水)

JICA（独立行政法人 国際協力機構）の青年海外協力隊として派遣される吉田恭平さん（田中町在住）が伊藤市長を訪問しました。吉田さんはアフリカのザンビア共和国にあるチフワニ職業訓練所でPCインストラクターとして活動する予定です。



●4月15日(火)

国際ソロプチミスト大阪 - いずみ（中村敬子会長、会員数29人）より、子育て事業に役立ててとお城や滑り台やマットなど（キッズスペース）を寄贈していただきました。15日には、中村会長と会員さんたちが出席し、市長応接室で贈呈式が行われました。



5月の主な予定

※（ ）内は場所

●8日(木)

定例市長会議（大阪府庁）

●9日(金)～14日(水)

市議会第1回臨時会（市役所5階）

●16日(金)

近畿市長会総会（和歌山県）

●27日(火)

泉大津市和泉市墓地組合議会（市役所3階）、泉大津市総合計画審議会（市役所職員会館）

その他 港湾・自治関係行事など出席（14件）

文化財へのいざない

池上曾根弥生学習館と織編館の催し案内です。

5月のカレンダー

1	2	3	4	5	6	7	8	9	10	11	12	13	14	15	16
木	金	祝	祝	祝	祝	水	木	金	土	日	月	火	水	木	金
				ふれあいまつり		休			土器づくり		休				
						休								休	
リニューアルに伴う臨時休館															
17	18	19	20	21	22	23	24	25	26	27	28	29	30	31	6/1
土	日	月	火	水	木	金	土	日	月	火	水	木	金	土	日
		休					ガラス玉づくり		休						
				休			手織		休	手織					オープン
リニューアルに伴う臨時休館															

池上曾根弥生学習館

☎ 20・1841 ㊟ 20・1866
開館：午前10時～午後5時（体験は午後4時まで）

◆弥生学習館ふれあいまつり2014 子どもの日の一日をご家族でお楽しみください。
日時／5月5日(祝) 午前10時～午後2時（小雨決行） 場所／池上曾根弥生学習館および体験の広場 内容／ステージ、広場（フリーマーケット、模擬店など） ※詳細は弥生学習館へ

◆土器づくり（毎月実施） 日時／5月10日(土) 午前10時～、午後1時～ 定員／午前、午後とも先着8人 参加費／300g300円～ 申込／5月3日(祝)午前10時から電話予約

◆ガラス玉づくり（毎月実施） 日時／5月24日(土) 午前10時～、午後1時～ 定員／午前、午後とも先着4人（中学生以上） 参加費／1人30gまでは500円、30g以上は600円 申込／5月17日(土)午前10時から電話予約

◆稲作体験講座（1）こだい米クラブ（全7回） 池上曾根史跡公園内の田んぼで、田植えから稲刈り・炊飯まで、全7回の講座を通して稲作を学びます。 日時・内容／①6月7日(土)…顔あわせ 午前10時～ ②22日(日)…田植え 午前10時～ ③8月9日(土)…田んぼ調べ、かかし作り 午後1時30分～ ④9月27日(土)…稲刈り 午前10時～ ⑤10月26日(日)…土器づくり 午後1時30分～ ⑥11月2日(日)…土器野焼き 午前10時～午後3時（延期の場合は3日(祝)） ⑦29日(土)…火起こし、炊飯 午前10時～ 対象／小学4～6年生 定員／30人（申込多数の場合は抽選） 参加費／2,500円（7回分）（2）弥生村の米づくり(全3回) 池上曾根史跡公園内の田んぼで、田植えから稲刈りをし、できた黒米を炊飯・試食します。 日時・内容／①6月22日(日)…田植え 午後1時～ ②9月27日(土)…稲刈り 午後1時～ ③11月30日(日)…火起こし、炊飯 午前10時～ 定員／100人（申込多数の場合は抽選。小学生低学年以下は保護者同伴） 参加費／1,000円（3回分） 申込／いずれも往復はがきに「こだい米クラブ」係または「弥生村の米作り」係を明記し、参加者全員の住所・氏名・年齢（学年）、電話番号を記入のうえ、5月25日(日)（必着）で池上曾根弥生学習館へ
なお、詳細は弥生学習館へ。

おりあむかん 織編館

☎ 31・4455 ㊟ 31・4457
開館：午前10時～午後5時（入館午後4時30分まで）

◆手織り体験「裂織り」 日時／5月25日(日)、26日(月)、29日(木)、30日(金) 午前10時～午後3時30分 定員／各日先着4人 費用／受講料100円、材料費1,000円/m 持物／よこ糸にする布は、あらかじめ裂いて持参 講師／「織編館手織りの会」の皆さん 申込／5月1日(木)午前10時から電話で織編館へ

◆ジャカード織機組立見学会 移転のため解体したジャカード織機組立の様子を一般公開します。 日時／5月25日(日) ①午前10時30分～11時30分 ②午後1時30分～2時30分 場所／織編館新展示室（テクスピア大阪1階） 定員／なし 参加費／無料 講師／白野彪氏・白野秀雄氏・坂口昌男氏 申込／不要

◆リニューアルオープン記念企画展「よみがえるジャカード織機」 日時／6月1日(日)～30日(月)（水曜日休館） 午前10時～午後5時（入館は午後4時30分まで） 場所／織編館ギャラリー 内容／解体で明らかになった織編館のシンボル織機を検証する

◆織編館の移設について 常設展示は6月1日(日)、ギャラリーは9月4日(木)にオープンします。詳細は織編館へお問い合わせください。



消費生活相談室

しょうひせいかつそうだんしつ

日常生活での商品の購入やサービス利用にともなうトラブル、契約などの問題を解決するためのページです。

Let's be a smart consumer!

相談事例

「現金化」を利用し、さらに借金が増えてしまった

借金を抱えていて生活費に困り、インターネットや街中の看板で「即日融資！担保・保証人不要」「ショッピング枠で現金化」といった広告を見て、たびたび「クレジットの現金化」を利用してしまい、さらに債務が膨らみ支払いができない。

「現金化」は絶対に利用しないでください。「現金化」は破産手続で障がいとなる可能性があります。クレジットカード現金化は、利用しないです！クレジットカード（ショッピング枠）現金化とは、本来、商品やサービスを後払いするため設定されている「ショッピング」の利用可能枠を換金する目的で利用することです。換金目的でカードを利用することは、「クレジットカード会員規約」に違反する行為です。また、「クレジットカード現金化」が不正な利用方法であることと知りながら利用した場合、消費者自身も詐欺罪となる可能性があります。国民生活センターや日本クレジット協会もホームページで注意喚起しています。▽国民生活センター（http://www.kokusen.go.jp/news/data/n-20100407_2.html）「クレジットカード現金化」をめぐるトラブルに注意！利用

者自身も思わぬ大きなトラブルに巻き込まれるおそれがある▽日本クレジット協会（http://www.j-credit.or.jp/customer/attention/attention_05.html）クレジットカードのショッピング枠の「現金化」の誘いに注意！「金貨の即現金化」は、利用しないです！「金貨の即現金化」とは、代金後払いで自分の欲しい金額分の金貨や地金を購入し、別の買取業者に転売、現金化するという仕組みです。国民生活センターもホームページで注意喚起しています。「金貨の即現金化」に注意！（http://www.kokusen.go.jp/pdf/n-20100901_2.pdf）「偽装質屋」からは借り入れないです！「偽装質屋」とは「質草は何でもい」などと言って担保価値のない物品を質に取り、実際には年金などを担保として違法な高金利で貸し付けし、その実

関空からのお知らせ

■関西国際空港のフライトがますます充実！

上海吉祥航空（HO）では、4月15日から、関西＝上海線を週7便で新規就航。また、中国東方航空（MU）では、関西＝上海線を週7便さらに増便拡充します。これにより、関西＝上海線はますます便利になり、ビジネス、観光に便利になります！

■ゆるキャラカーニバル in Sky View

関空展望ホール「Sky View」に、さまざまなキャラクターが遊びに来てくれます。

5月4日(祝)は人気スマホアプリキャラクター「なめこ」、5月5日(祝)には地元のゆるキャラが大集合！ 大人気のゆるキャラがこれでもかと集合します。ぜひ関空展望ホール「Sky View」へお越しください！

場所 関空展望ホール「Sky View」

問合 関空展望ホール「Sky View」(☎072・455・2082 午前8時～午後10時)

態はヤミ金です。「偽装質屋」から借り入れをすることは絶対にしないでください。国民生活センターや警察庁もホームページで注意喚起しています。▽国民生活センター いわゆる「偽装質屋」からは絶対に借り入れしないで！（http://www.kokusen.go.jp/category/humoku.html）▽警察庁 「偽装質屋かしら…」（http://www.npa.go.jp/images/gisoushichiyapd）。警察総合相談電話（#9110）で相談を受け付けています。

①「現金化」などの利用は、一時的に現金を手にするのが、②多重債務に陥ったら、まずは、消費生活センターに相談してください。③多重債務の解決方法は、任意整理、個人版民事再生、自己破産、特定調停の4つの方法があります。いずれの方法を選択するかは、相談者自身が弁護士や司法書士と相談のうえ決める必要があります。※消費生活相談に関することは、消費生活センター（月～金曜日の午後1時～4時）にご相談ください。

※「救急安心センターおおさか」では、専門の相談員・看護師・医師が常駐し、24時間体制で応急手当の方法や病院での受診に関する助言を行います



いざ!というときの連絡先

●泉大津市消防本部 ☎21・0119
●泉州北部小児初期救急広域センター ☎072・443・5940
●和泉保健所 ☎41・1342
●救急安心センターおおさか ☎＃7119または06・6582・7119

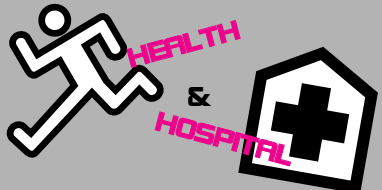

健康のページ

保健、医療にまつわる情報など、健康づくりに役立つお知らせです。

問い合わせ

●保健センター ☎33・8181
開館時間 午前8時45分～午後5時15分
●市立病院 ☎32・5622

予防接種のお知らせ

□三種混合・二種混合・MR（麻しん風しん混合ワクチン）・日本脳炎・不活化ポリオ・四種混合・子宮頸がん予防・ヒブ・小児用肺炎球菌予防接種

市内指定医療機関で個別接種。広報いずみおおつ4月号「平成26年度母子保健予定表（保存版）」をご覧ください。なお、子宮頸がん予防ワクチンは、平成25年6月14日から、積極的な接種勧奨を一時中止しています。

□BCG予防接種

実施日 5月12日(月)、23日(金)

受付時間 午後1時15分～2時30分

場所 保健センター

対象 生後3か月～1歳未満（標準的な接種期間は生後5か月～8か月）

BCGについては、当日は体温を測定し、母子健康手帳と予診票をお持ちください。予診票は保健センターにも用意しています。母子健康手帳をお忘れの場合は、接種することができませんので、ご注意ください。

□接種の際の注意事項

予防接種を受ける際は、必ず接種後

の副反応について理解したうえで、接種するようにしてください。

□予防接種対象年齢解釈変更について

▷二種混合（11～13歳未満）接種可能日が、（変更前）13歳の誕生日の前々日までが、（変更後）13歳の誕生日の前日までになりました。

▷日本脳炎Ⅱ期（9～13歳未満）接種可能日が、（変更前）13歳の誕生日の前々日までが、（変更後）13歳の誕生日の前日までになりました。

□おわびと訂正

広報いずみおおつ4月号に掲載していました「予防接種・各種健（検）診の市内指定医療機関」の吉田内科クリニックは、ヒブ・肺炎球菌の予防接種を実施していません。おわびして訂正いたします。

□二種混合（破傷風・ジフテリア）ワクチンの予防接種を受けましょう

対象者 11～13歳の誕生日の前日まで（三種混合または、二種混合を全く受けてない人は接種できません）。三種混合（計4回）のうち3回接種した人は、二種混合を接種できます。母子健康手帳で接種歴を確認してください。

接種場所 市内指定医療機関

接種費用 対象年齢内であれば、無料

持物 母子健康手帳

問合 保健センター

□市内指定医療機関以外での定期予防接種費用について

平成26年4月1日以降に、定期の予防接種（高齢者インフルエンザを除く）の対象者が、里帰りなど、特別な事情により、他市町村の医療機関で接種する場合、負担した費用（限度額あり）をお返しすることができるようになりました。詳細は、保健センターまでお問い合わせください。

たまごくらす（両親教室）7・8月コース募集

日程 7月7日(月)、28日(月)、8月4日(月)、18日(月)

対象 出産予定日が、11～1月の人

申込 6月2日(月)から保健センターへ

なお、お子さん連れの参加は、ご遠慮ください。

泉州北部小児初期救急広域センター

15歳未満（中学生まで）のお子さんが休日に病気になった場合は、標記センター（岸和田市荒木町1-1-51 ☎072・443・5940）をご利用ください。受け付けは、土曜日の午後5時～10時、日曜日・祝日、年末年始（12月29日～1月3日）は午前9時～午後10時です。ただし、正午～午後1時と午後4時～5時は、受け付けできません。なお、休日の救急に関しては、市消防本部へ。

和泉保健所案内 ☎41・1342

- 肝炎ウイルス検査（要電話予約）
 - エイズ・クラミジア検査と相談
 - こころの健康相談（要電話予約）
 - 井戸水など飲料水の水質検査（予約制・有料）
 - 住居衛生相談
- なお、詳しく是和泉保健所へ

健康診査

日時・場所 ▷6月2日(月)、15日(日)

午前9時～11時30分 保健センター

▷5日(木) 午前9時30分～11時30分

条東長寿園

対象 昭和50年4月1日～平成11年3月31日生まれの市民

料金 無料

持物 医療保険証

予約 不要

内容 問診・診察・身体測定・血圧測定・尿検査・血液検査（脂質、肝機能、血糖、腎機能、貧血など）

問合 保健センター

なお、生活保護受給者で昭和50年3月31日以前に生まれた人は、市内の指定医療機関で受診できます。

詳しくは保健センターまでお問い合わせ



各種相談・健診の日程表

子育てを中心とした、さまざまな相談や健康診査実施日の一覧です。

相談名	場所	日時
一般健康相談（予約不要）	保健センター	毎週火・金曜日 午前9時～正午
歯科・栄養相談（予約制）	保健センター	5月20日(火) 午前9時30分～11時
健康相談・育児相談などの電話相談も受け付けています。 日程 月～金曜日(祝日を除く) 時間 午前8時45分～午後5時15分		

相談名	対象	日時
7か月児相談	H25年10月生	6月3日(火) 午後0時45分・1時30分受付
乳幼児育児相談会（身体計測・相談）	就学前の乳幼児	6月3日(火) 午後2時30分～3時受付
ほっと一息まんま食のサロン（食に関する相談・アドバイス）	就学前の乳幼児	6月3日(火) 午後1時30分～3時30分
ぴよぴよくらぶ（親子同士の交流・相談）※タッチケア（赤ちゃんマッサージ）	1か月～8か月未満の親子	5月20日(火)、6月3日(火) 午前10時30分～11時30分 ※6月3日(火) 午前10時～10時30分
赤ちゃん広場（親子同士の交流・相談）	7か月～1歳未満の親子	6月3日(火) 午後2時30分～4時
1・2・3のみんなの広場（親子同士の交流・相談）	1～3歳の親子	5月13日(火)、20日(火)、 6月10日(火) 午後2時30分～4時
場所	保健センター	

乳幼児健診

健診名	対象	日程
4か月児健診	H26年1月11日～ H26年1月31日生	5月28日(木)
乳児後期健診	9か月～1歳未満	指定医療機関でお受けください 受診票は4か月児健診時配布
1歳6か月児健診	H24年10月11日～ H24年10月31日生 H24年11月1日～ H24年11月20日生	5月13日(火) 6月10日(火)
3歳6か月児健診	H22年10月生	5月20日(火)
場所	保健センター	受付時間 個別に通知します。

よい歯を育てる会(歯科健診)

対象	日程
2歳児	H24年5月生 5月22日(木)
2歳6か月児	H23年11月生 5月27日(火)
3歳児	H23年4・5月生 5月15日(木)
場所	保健センター
受付時間	午後0時50分～1時20分。午後2時30分ごろ終了予定
持物	歯ブラシ・母子健康手帳・お茶(2歳6か月児のみ52円切手、筆記用具)
※今月都合が悪い場合は来月でも可(予約不要)	

ベビーCooking(離乳食講習会)

日時	対象	受付時間
5月19日(月)	H25年12月生	午後1時15分～1時30分
場所	保健センター ※今月都合が悪い場合、来月でも可(予約不要)	

40～74歳の国保加入者の皆さんへ 特定健康診査を実施します

市国保からお送りした若草色（みどり）の「受診券」は届きましたか？

市国保では次のとおり保健センターで集団健診を開催しますので、ぜひこの機会に特定健診を受けましょう。

集団健診は予約不要ですので、直接会場にお越しください。

なお駐車場に限りがありますので、自転車や徒歩でお越しください。また、集団健診以外に、医療機関で受診できる個別健診も実施しています。

問合 保険年金課（市役所1階5番窓口）

■特定健康診査の詳細

対象	健診の種類	日程	場所	受付時間
40～74歳 (75歳誕生日前日～昭和50年3月31日生まれ) の市国保加入者	集団健診	6月2日(月)、 15日(日)	保健センター	午前9時～ 11時30分
	個別健診	受診券到着後～ 平成27年 3月31日	市内特定健康診査 指定医療機関（受 診券同封のパンフ レット参照）	受診前に医療機関 へお問い合わせく ださい

※受診の際には次の①②をご持参ください。

①特定健康診査受診券（4月中旬に市国保被保険者の皆さんに送付しています。3・4月の途中加入の人は加入日の翌々月初旬に発送します）②泉大津市国民健康保険被保険者証（保険証）

スポーツ

エンジョイ!

スポーツに関する募集やイベントなどのお知らせです。

ライフ・チャレンジ・ザ・ウォーク参加者募集

日時 5月25日(日) (小雨決行) 受付 午前9時30分～
受付場所 東雲公園グラウンド
対象 小学生以上 (保護者同伴の場合は、幼児参加可)
定員 先着500人 (参加賞あり)
参加費 無料 (閉会後にお楽しみ抽選会を行います)
予定コース ▶5kmの部…東雲公園⇒総合体育館⇒北豊中町⇒池上曽根史跡公園⇒古池公園⇒二田町⇒東雲公園
 ▶3kmの部…東雲公園⇒総合体育館⇒寿町⇒古池公園⇒二田町⇒東雲公園
申込 5月18日(日)までに総合体育館へ (当日参加の受付は不可)
 なお、小学生の個人参加は保護者の承認印が必要です。また、当日、ベビーカーを利用して参加する場合は、3kmコースのみの参加となります。

第36回柔道錬成大会

日時 5月25日(日) 午後1時～
場所 総合体育館
対象 市内在住・在勤・在学し、柔道を継続して修行している人
種目 小学生の部、中学生の部、一般・高校生の部、女子 (中・高校生・一般)の部
申込 総合体育館備え付けの申込用紙に必要事項を記入し、5月16日(金)までに総合体育館へ

春季市民卓球大会

日時 6月1日(日) 午前9時15分開
場所 総合体育館
対象 市内在住・在勤・在学の中学生以上の人
参加費 1チーム2,000円、個人300

円 (中学生は団体、個人とも無料)
種目 団体・一般個人 (男子の部、女子の部)、壮年男子 (60歳以上)、男女別個人中学生以下の部
申込 5月16日(金)午後5時までに総合体育館へ

春季市民バレーボール大会

日時 6月15日(日) 午前9時20分開
場所 総合体育館
対象 市内在住・在勤・在学の中学生以上の人
参加費 1チーム2,000円
種目 6人制男子の部・女子の部
申込 5月31日(土)までに総合体育館へ

市民ソフトテニス大会

日時 6月8日(日) 午前9時15分～
場所 総合体育館
対象 市内在住・在勤・在学の人
参加費 1組2,000円
種目 ▶男子…壮年の部、一般の部
 ▶女子…壮年の部、一般の部
申込 5月31日(土)までに総合体育館へ

トレーニング室利用講習会 (6月分)

トレーニング室を利用するには講習会を受講することが必要です。総合体育館では、次の日程で講習会を開きます。

6月分日程表			
日	時	日	時
3日(火)	午後7時～	7日(土)	午前10時～
11日(水)	午後3時～	13日(金)	午後7時～
15日(日)	午前10時～	19日(水)	午後7時～
24日(火)	午後3時～	26日(木)	午前10時～

対象 15歳以上の人 (中学生は不可)
定員 5人程度 (15日は30人)

(問合せ) 総合体育館 ☎ 33・1200

講習日の持物 250円 (許可証を発行)・縦3cm×横2cmの顔写真・上靴・運動のできる服装
申込 5月25日(日)午前10時から総合体育館へ
 なお、5月分も空きがあります。随時申し込み可能です。

市民バドミントン大会

日時 5月25日(日) 午前9時～午後5時
場所 総合体育館
対象 市内在住・在勤・在学の人
参加費 1ペア 3,000円
種目 ダブルス
申込 当日午前9時15分までに総合体育館へ

フォークダンス連盟主催 民踊おさらい会

日時 5月18日(日) 午後1時～
場所 旭小学校体育館

校区别家庭婦人バレーボール大会

日時 5月18日(日) 午前9時20分開
場所 総合体育館

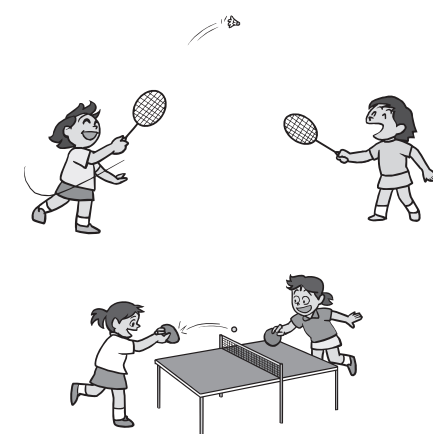



図書館だより

推薦図書や新着本を紹介します。 ☎ 32・0562

5月のカレンダー ☐: 休館日

日	月	火	水	木	金	土
				1	2	3
4	5	6	7	8	9	10
11	12	13	14	15	16	17
18	19	20	21	22	23	24
25	26	27	28	29	30	31

開館時間 → 午前9時30分～午後7時 (土・日曜日、休日は午後5時まで)

司書のおすすめブックス。



◆ 世界を動かす
プレゼン力
ニック・バーリー



◆ 作家の履歴書
阿川佐和子 (他)



◆ 方言で語る
日本昔話30選
稲田和子

2020年東京オリンピック招致を勝ち取ったプレゼンを徹底分析。
 さらに「五輪招致の請負人」の仕事術や、プレゼンを成功に導く7つの戦略、五輪最終プレゼンから日本人が学べることを解説する。

当代きっての人気作家21人が、志望動機や実際に応募した文学賞、デビューのきっかけなど、作家になるための方法を赤裸々に語る。
 北上次郎の書き下ろし解説も収録。

新潟県に伝わる「閻魔王の失敗」、鳥取県の「ツボミとヒラキ」、福岡県の「河童と太郎作じい」など、全国各地に伝わる昔話30話を方言を使って紹介。

図書館からのお知らせ

映画会

日時 6月7日(土) 午後2時～2時53分
 「チップとデール」

おはなし会

日時 5月17日(土) 午後3時～ (約30分)
 ※毎月第三土曜日の午後3時～

赤ちゃんのためのおはなし会
日時 6月5日(木) 午前11時～ (約

60分)
 ※毎月第一木曜日の午前11時～

NEW FACE!! 泉大津に住んでいる
 かわいい子どものスナップです。

元気であー！
 おおつつこ

izumiotsu

「おおつつこ」写真募集
 このコーナーでは、**小学校入学前**のお子さんの写真を募集しています。お子さんの写真と住所・名前(ふりがな)・生年月日・電話番号・保護者からのひとことを添えて、郵送(〒595-8686)またはEメール(kouhou@city.izumiotsu.osaka.jp)で秘書広報課まで。※応募写真は返却できません

井上丈太郎ちゃん
 いのうえ じょうたろう
 平成25年10月27日生

保護者のひごと
 丈太郎。大きき生まれ大きき育ってる丈太郎！！
 これからもお兄ちゃんと仲良くスクスク育ってね！
 父と母の宝だよ！ (池浦町)

楠紗采ちゃん
 くす さあや
 平成25年1月9日生

保護者のひごと
 元気でよく笑う愛嬌のある子です☆ あんよを痛めていましたが、最近はよちよち歩きができるようになりました。これからいっっぱい遊ぼうね。(寿町)

谷本晴彩ちゃん
 たにもと はるあ
 平成25年9月4日生

保護者のひごと
 あやすとニコニコかわいい笑顔でこたえてくれます。
 これからの成長が楽しみだね♪
 (我孫子)

情報かわら版



イベントや各種講座
などのご案内です。

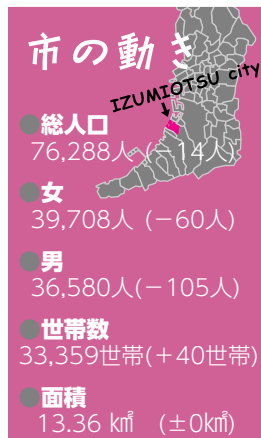

※H26年4月1日現在。
()は前月比



書道講座 (全6回)

筆をとり半紙に向かい墨の匂いとともに癒されながら、日本の古き良き趣味「書道」を始めませんか。癖字などに自信のない人も大丈夫、習い方・考え方でも「魅力のある書」を書いてみませんか。

日時 6月7日、14日、21日、7月5日、12日、19日のいずれも土曜日 午前10時～正午
場所 南公民館
対象 市内在住・在勤の人
定員 申込先着15人
受講料 1100円 (教材費含む)
持物 すずり、筆、墨汁、下敷、ぶんちん
申込・問合せ 5月10日(土)午前9

LILLY CLASS (英会話)

南公民館のクラブ「LILLY CLASS」ではネイティブの先生のもと、現在10人の生徒が楽しく英会話を学んでいます。各人のレベルに合わせて先生が優しく対応してくれるので学習しやすく、初心者も大丈夫。私たち「LILLY CLASS」の仲間になりませんか。

日時 毎週金曜日 午後1時30分～3時30分
場所 南公民館
問合せ 南公民館 (☎33・1764)

子どもバレエ

南公民館のクラブ「子どもバレエ」では、柔軟性を養いバレエに親しむことを目的に楽しく学習しています。

見学、体験を随時行っていますのでぜひご参加ください。
日時 毎週金曜日 ▼4時クラス：3才～小学2年生 ▼5時クラス：小学3～5年生 ▼6時クラス：小学6年生～大人
場所 南公民館
問合せ 南公民館 (☎33・1764)

シルクオーガンジーマフラー を作りませんか

羊毛フェルトを生地に入れ込んだシルクオーガンジーマフラーを手作りしてみませんか。フェルト原毛の色は自由に選べます。

日時 6月3日(火) 午後1時～4時
場所 南公民館

ヨーガ講座 (全5回)

ヨーガは体のつくりに沿ったポーズの取り組みにより、全身の流れを整え美しい姿勢をつくります。この機会にあなたもヨーガを始めてみませんか。

日時 6月7日、14日、28日、7月5日、12日のいずれも土曜日 午後1時30分～3時
場所 南公民館

中高年のエクセル初心者 パソコン教室

シルバー人材センターではエクセルの初心者向けの講座を開催します。なお、詳細についてはお問い合わせください。

日時 6月5日、12日、19日、26日のいずれも木曜日 午後1時30分～4時30分
場所 総合福祉センター
申込・問合せ 5月15日(木)までにシルバー人材センター (☎23・1007)へ

たのしい暮らしの書道 (筆ペン 全5回)

身近な筆ペンを使って、美しい文字を手に入れましょう。とめ・はね・はらいの基本から、のし書き、名前の上手な書き方、楽しい作品づくりまで。

日時 5月23日、30日、6月6日、13日、20日のいずれも金曜日 午前10時～正午
場所 北公民館
対象 市内在住・在勤の人
定員 申込先着20人
受講料 800円 (教材費含む)
持物 いつも使用している筆ペン

申込・問合せ 5月9日(金)午前9時から受講料を添えて、本人または家族が直接北公民館 (☎23・0505 ㊟23・0566)へ
定員に満たない場合のみ10日(土)午前9時から電話・ファクスでも受け付けます。なお、申込み後のキャンセルは返金できません。

手話入門講座 (全15回)

「手話を学ぼう・手話で話そう」をテーマに、初歩から優しく勉強していくので、手話経験のない人も大丈夫です。この機会にぜひ学んでみませんか。

おやこ体操A (全5回)

お友だちと一緒に歌を歌って体を動かして楽しい時間を過ごしましょう！

日時 6月11日、18日、25日、7月2日、9日のいずれも水曜日 午前10時～11時
場所 北公民館
対象 2歳～就園前のお子さんと保護者 (2歳未満でも歩ければ可)
定員 申込先着20組

第3回市民主体の まちづくりセミナー

市では、市民の皆さんと協力してまちづくりを進めるため、市民・企業・行政がどのように関わっていくべきかを共に考える「市民主体のまちづくりセミナー」を開催しています。

第3回は「地域活動と個人情報」の問題について考えます。昨今、個人情報保護の意識が高まる一方、地域に必要な情報の共有ができないなど地域活動に影響を及ぼしています。そこで今回は、弁護士を講師に迎え、みんなが気持ちよく活動するた

手話奉仕員 養成講座

めに、個人情報保護をどう扱っていくべきかについて取り上げます。皆さんぜひご参加ください。
日時 5月28日(水) 午後7時～9時
場所 テクスピア大阪3階第2研修室
定員 100人 (申込不要)
参加費 無料
内容 地域活動における個人情報の適切な利用と保護 (仮題)
問合せ 人権市民協働課 (市役所1階2番窓口)へ

日時 6月10日、7月8日、8月12日、9月9日、10月14日、11月11日、12月9日、1月13日のいずれも火曜日 午後7時～9時 (会場などの都合で変更の場合あり)
場所 市役所職員会館 (市役所横)
対象 手話奉仕員養成講座入門、基礎を修了した人で、府手話通訳者養成講座の受講を目指し、本市の手話奉仕員として将来的に登録を希望する人 (他市での修了でも可)
定員 20人 (申込多数の場合は選考)
手話による会話がスムーズにできるよう練習してきてください。

親子の絆づくり プログラム (全4回)

初めて赤ちゃんを出産した母親のためのプログラムです。

子育ての仲間をつくり、親子の絆を深め、子育ての知識を学んでいきます。大切な0歳時期に必要なことを、みんなと一緒に学びませんか？ 親子一緒に参加してください。

日時 6月4日～25日の毎週水曜日 午前10時～正午
場所 上条保育所 (駐車場はありません)

対象 市内在住で初めて子どもを育てている母親と子ども (開催時の月齢が2～5か月)
定員 12組 (グループでおこないます)
参加費 864円 (テキスト代)
持物 バスタオル、着替え、オムツ、ミルク (必要時) など

申込・問合せ 5月7日(水)から、火～土曜日の午後1時～4時に電話で地域子育て支援センター (☎23・0012)へ

(学習・講座)の続き
救急救命講座
(普通救命講座)

大切な人を、家族を、命を守るため、知識と技術を学びませんか？

心肺蘇生やAEDの使い方、けがの手当など、応急手当を習得していただけるよう、救命講習を開催します。参加者には、消防署から「普通救命講習修了証」が発行されます。ぜひご参加ください。

日時 5月29日(木) 午後1時30分～4時30分

場所 総合福祉センター

対象 市内在住・在勤・在学の人

定員 申込先着20人

参加費 無料

内容 AEDの使用法、心肺蘇生、人工呼吸、止血など

講師 消防本部救急救命士

申込・問合せ 5月7日(水)から直接、社会福祉協議会ボランティアセンター(☎23・1393)へ(電話申し込み不可)

子育て講座
うたあそび・リズムあそび

親子で一緒に

楽しくあそびましょう

地域子育て支援センターでは、

赤十字奉仕団員募集

泉大津市赤十字奉仕団では、市内における奉仕団活動に協力いただける団員を募集します。

募集対象

奉仕団の活動に深い理解を有し協力できる日本赤十字社の社員(赤十字の人道的な活動に賛同し、毎年500円以上の資金協力をしていたく人および篤志者)

申込 入会申込書を赤十字奉仕団事務局(社会福祉協議会内)で配布

■ボランティア募集

日時 5月8日(木) 午前10時～

場所 泉大津駅前

内容 赤十字社員増強運動キャンペーン(啓発用ティッシュを配布)

問合せ 赤十字奉仕団事務局(社会福祉協議会内 ☎23・1393)

シルバー人材センターに
登録して就業してみませんか

日時 5月16日(金) 午後1時30分

場所 総合福祉センター

対象 市内在住で、原則60歳以上の健康で働く意欲のある人
問合せ シルバー人材センター(☎23・1007)

子育て講座「うたあそび・リズムあそび」を実施します。友だちと出会うワクワク感や、親子でのふれあいあそびを通して今までの気づけなかった子どもたちの一面を感じてみませんか？

日時 5月27日(火) 午前10時30分～11時30分(受付10時15分)

場所 保健センター(徒歩か自転車でお越しください)

対象 市内在住の1歳半～就学前の子どもと保護者

定員 申込先着25組

参加費 無料

持物 タオル、お茶

講師 NPO法人音楽サポートネット「音結」

申込・問合せ 5月13日(火)から火土曜日午後1時～4時に電話で地域子育て支援センター(☎23・0012)へ

楽笑会
(らくしゅかい)

楽しみながら笑顔になれる

健康づくりの会

65歳以上の市民であれば、どんなでも参加できます。お好きな場所にお越しください。

日程・場所 5月13日(火)：条東長寿園 5月14日(水)：松之浜長寿園 5月15日(木)：千原公民館 5月16日(金)：南公民館 5月20日(火)：条南長寿園 5月21日(水)：東助松



国民健康保険の
お知らせ

医療費の一部負担金(医者にかけたときの自己負担分)の減免

震災や風水害、火災その他これらに類する災害によって資産に著しい損害を受けたり、事業もしくは業務の休止、廃止または失業により、収入が減少し、利用し得る資産(預貯金などを含む)を活用しても、なお一部負担金の支払いが困難な場合は、保険料の納付状況など一定の条件を満たしていれば、申請により減額、免除または徴収猶予が受けられます。

届出に必要なもの 保険証、印鑑、医師の意見書、収入状況など報告書

問合せ 保険年金課(市役所1階5番窓口)

健康チェックリストを
配布します

市では、介護予防などの健康

長寿園 5月27日(火)：穴師長寿園 5月31日(火)：式内自治会館 5月4日(水)：南曾根公民館 5月10日(火)：宇多長寿園

時間 午前10時～11時30分(ただし松之浜長寿園、穴師長寿園、南曾根公民館は午後1時30分～3時)

問合せ 高齢介護課(市役所1階6番窓口)



管理栄養士募集
(産休代替に伴う臨時職員)

資格 管理栄養士の資格を有する、60歳未満の人

雇用期間 6月1日～9月30日(平成27年3月31日を上限に延長の場合あり)

勤務日時 月～金曜日 午前8時45分～午後5時15分

業務内容 国保加入者への特定健康診査などの保健事業にかかる業務補助

採用人数 1人

賃金 月額1万8100円

面接日 後日連絡

申込・問合せ 履歴書に資格免許

(写)を添付し、5月14日(水)までに保険年金課(市役所1階5番窓口)へ

市青少年合唱団
団員募集

市青少年合唱団では、3歳以上の歌が好きな子どもたちを募集しています。

優しく熱心な先生の指導のもとで、楽しくみんな仲良く練習しています。一度練習に参加してみませんか。見学は練習時間ならいつでもできます。直接練習場所へ来てください。

■正団員(小学1年生～中学2年生)

練習日時 第1・3日曜日と第2・4土曜日 午前9時30分～正午(変更の場合あり)

場所 勤労青少年ホーム

団費 月1500円(合宿費用など別途徴収あり)

■合唱団Jr

リズム感や音感、聴力などが発達するのは4歳までといわれています。幼いときから音楽と触れ合ってみませんか。

練習日時 第1・3日曜日と第2・4土曜日 午前9時～午前9時30分(変更の場合あり)

団費 月1000円(合宿費用など別途徴収あり)

内容 歌を中心としたリトミック

つ、絵描き歌など
問合せ 生涯学習課(市役所3階)

男女共同参画
キャラッチフリース募集

6月23日～29日は、男女共同参画週間です。

性別にとらわれず、お互いが責任を果たし、自分らしく生きられる男女共同参画社会に関するキャラッチフリースを募集します。川柳でも、一行詩でもOK! ご応募お待ちしております。

応募資格 本市在住・在勤・在学の人

応募方法 5月30日(金)までに、住所・氏名・在勤在学の人は会社名か学校名を記入のうえ、応募箱(にんじんサロンおよび人権市民協働課に設置)または郵便・ファクス・メールのいずれかで、にんじんサロン(〒59510067 小松町1-60 ☎21・65555 メール: n3@future.ocn.jp)へ

一人何通でも応募可能で、形式は問いません。作品は未発表のものに限りません。また、作品の一切の権限は市に帰属し、優秀作品は、にんじんサロン発行の印刷物などに使用します。

問合せ 人権市民協働課(市役所1階2番窓口)、にんじんサロン(市民会館1階)

す。

納期限 5月1期：6月2日(月) 5月2期：7月31日(水) 5月3期：9月30日(火) 5月4期：12月1日(月)

土地と家屋については、納税通知書に固定資産税の課税対象となる物件を記載した物件明細書を添付しています。

問合せ 税務課固定資産税係(市役所1階7番窓口)

布団丸洗い乾燥サービス

対象 介護保険制度における要介護度4・5で常時寝たきりの人、または重度の身体障がい者で常時寝たきりの人

定員 申込先着15人

対象となる品物 対象者が使用している掛布団・敷布団各1枚

費用 無料

申込・問合せ 5月7日(火)～16日(金)に「介護保険被保険者証」または、「身体障がい者手帳」と印鑑を持参のうえ社会福祉協議会(総合福祉センター内 ☎23・1393)へ(電話申込み不可)



（その他のお知らせ）の続き

中小企業・小規模事業の
経営者の皆さんへ

個人保証なしで金融機関から融資を受けたり、事業が破綻しても一定の生活費などを残すことができるルールができました

「経営者保証に関するガイドライン」が、中小企業庁・金融庁主導のもと、策定されました。①事業活動に必要な資産は法人所有とするなど法人と個人の資産・経理が明確に分離されている場合などに個人保証が不要となること

②多額の個人保証を行っていても、経営が行き詰まる前に、早めに事業再生や廃業を決断した際に、手元に一定の生活費等が残ることや、「華美でない」自宅に住み続けられること

③保証債務の履行時に返済しきれない債務残額は原則として免除されること

ガイドラインに基づき金融機関と相談したい人は、中小企業基盤整備機構までお問い合わせください。ご相談に応じることにも、必要に応じて無料で専門家を派遣します。また、金融庁でも、金融機関などによる本ガイドラインの積極的な活用を促進し、融資慣行として浸透・定

着を図る観点から、監督指針・金融検査マニュアルの改正を実施しています。

問合 中小企業基盤整備機構近畿本部（☎06・6264・8611）

中小企業事業資金
利子補給制度

市では、府や日本政策金融公庫が行う中小企業向け融資の借入金に係る利子の一部を補給しています。

対象 本市内で事業を営んでいる個人、または本社所在地が本市内にある法人

対象融資 ▼大阪府中小企業融資制度要綱に定める「小規模資金」、「経営安定資金」、「開業資金A（創業・B（創業等）」▼日本政策金融公庫の「小規模事業者経営改善貸付（マル経融資）」、「生活衛生改善貸付」、新創業融資制度による「新規開業資金」

限度額 対象資金の融資額内で最高500万円まで

ただし、過去に利子補給を受けた人は、補給対象限度額の500万円から前回申し込みの対象資金の限度額を差し引いた額以内の額が、補給対象限度額

利子補給率 返済利率のうち年1%以内（個人事業主が本市在

住でない場合は年0.5%以内）

その他 泉大津市税を完納していること

問合 地域経済課（泉大津商工会議所会館2階 ☎51・7651）

大阪府中小企業向け
融資制度

平成26年度融資制度の概要

設備投資を応援するため「設備投資応援融資」を創設しました。

■開業サポート資金 ▼開業資金A（創業・開業資金B（創業等）：創業時または創業から5年末まで資金が必要な事業者

■小規模企業サポート資金 ▼小規模資金：企業規模が小さい事業者 ▼商工会議所等連携型：企業規模が小さく、商工会議所の経営指導を受けている事業者

■チャレンジ応援資金 ▼金融機関提案型：金融機関が積極的に支援する事業を営んでいる事業者 ▼法認定型：府が推進する重点施策などと連携している事業者 ▼経営力強化資金：経営力の強化に取り組む事業者 ▼設備投資応援融資：設備の導入を考えている事業者

■経営安定サポート資金 ▼経営安定資金：売上が減少しているまたは取引先が倒産して資金

繰りが厳しい事業者

問合 府中小企業支援室金融課制度融資グループ（☎06・6210・9507）

歯科衛生士さんの
歯科相談

子どもが歯磨きを嫌がるかみ合わせが気になるなど、お母さんの悩みや相談、歯の磨き方などに応じます。虫歯の健診ではありません。

日時 5月21日（水） 午前11時～正午

場所 おやこ広場たんぼっぱ（北公民館）

対象 市内在住の0歳～就学前の子どもと保護者で、当日、たんぼっぱを利用する親子

定員 相談希望の先着10組

問合 地域子育て支援センター（☎23・0012）

都市計画案の縦覧

都市計画案の縦覧を行います。なお、住民および利害関係人は、縦覧期間内にこの案について意見書を提出することができます。

期間 5月12日（月）～26日（月） 開庁日の業務時間中

種類 南部大阪都市計画（こみ処）理場の決定（高石市決定）

縦覧場所・意見書提出先 高石市都市計画課

問合 高石市都市計画課（☎072・265・1001）

弥生文化博物館からの
お知らせ

■春季特別展「縄文！ 岩手10000年のたび」

縄文といえば東北！ 縄文時代の東北が知りたい！ 岩手県出土資料を通じて、1万年をタイムトラベル！ 土器、土偶、アクセサリー、どれをとっても息をのむばかりに美しく、ユニークなものばかり。お気に入りをつくさん見つけてください。本格化した震災復興にともなう発掘には大阪も協力しています。急ピッチで進む調査についても紹介します。

日時 5月3日（祝）～6月29日（日） 午前9時30分～午後5時（入館は午後4時30分まで）

場所 特別展示室

入館料 ▼一般：600円 ▼65歳以上・高年生：400円

問合 府立弥生文化博物館（☎46・2162）



となりました。

次の事務に関する相談は、動物管理指導所泉佐野分室へお問い合わせください。

▼適正飼養の普及啓発
▼飼い犬の咬傷事故届出
▼迷い動物の届出
▼浮浪犬捕獲依頼受付
▼犬の譲渡、犬猫の引取など

問合 動物管理指導所泉佐野分室（☎072・464・9777）

犬猫などペット動物に
関する業務窓口

犬や猫などのペット動物の相談窓口は、和泉保健所での犬に関する相談窓口が廃止となり、平成26年4月1日から府動物管理指導所泉佐野分室（旧称犬・ねこの相談室泉佐野分室）に変更

出演 晴雅彦、江口砂貴子ほか

演目 未定

申込 あすとホール受付または電話予約

第2部：「スゴ」によるアイルランド音楽コンサート

■一日体験講座 「伝統工芸・奈良うちわ」

昔ながらの手法でうちわを作ってみませんか。こちらで用意した染め紙、好きなデザイン（花型）からお選びいただきます。

仕上げは講師が行いますので、1週間後のお引き取りとなります。

日時 6月1日（日） 午後1時30分～3時30分（開場午後1時）

対象 小学生～大人（低学年は保護者が付き添ってください）

定員 申込先着20人

受講料 1620円

材料費 1500円

講師 六代目池田匡志（池田含香堂）

申込 あすとホール受付または電話予約

■晴雅彦コンサート「どこかで聴いた名曲セレクションPart5」

日時 6月8日（日） 午後2時開演（午後1時30分開場。当日受付で午後0時30分から入場整理券を配布）

定員 申込先着130人（全席自由。予約で満席になった場合、当日販売なし）

入場料 ▼大人：前日までに予約1000円（当日1200円） ▼小学生：前日までに予約500円（当日600円）（未就学児童は入場不可）

関空ニュース



■関空旅博 2014

「関空旅博」は毎年恒例のイベントで、今年で10回目を迎えます。関西国際空港で気軽に旅の魅力を感じていただくことができる、西日本最大級の旅行博です。航空券など豪華賞品が当たるイベントも実施します。ぜひお誘い合わせのうえ、お越しください。

開催日 5月24日（土）～25日（日）

開催場所 関西空港会議場、北イベント広場、展望ホール SKY VIEW など

主なイベント ▶旅行フェスティバル…国内外の観光局や航空会社、旅行会社などが集結。さまざまな最新の観光情報をゲットして、具体的な旅計画を立ててみませんか ▶海外旅行セミナー…政府観光局や航空会社などによる本格的な海外旅行セミナー。たくさんの有益な知識を身につけて、海外旅行を楽しんでください！ ▶世界のグルメ…旅の魅力に欠かせない「ご当地グルメ」を味わうことができる屋台エリア。世界各国のさまざまな料理をぜひご賞味ください ▶KIX ジャンク市…関西国際空港に就航している航空会社のオリジナルグッズや航空機の部品、空港備品などが勢揃い！ 貴重なアイテムも！ たくさん掘り出し物を見つけてゲットしよう！

問合 関空旅博 2014 運営事務局（☎06・4801・9124）

イベント情報

5/9(金) 「看護の日」イベント開催

市立病院では、『看護の日』にちなみ、次のとおりイベントを開催します。
なお、イベント当日に川柳応募作品の各賞の発表も行います。多くの皆さんの参加をお待ちしています。
日時 5月9日(金) 午後1時～3時
場所 いずみおおつCITYアトリウム
内容 血管年齢測定、骨密度測定、身長・体重測定、血圧測定、体脂肪測定、医療相談、お薬相談、栄養相談、母乳・育児相談
問合せ 市立病院総務課 (☎32・5622)

5/12(月) 障がい者ふれあい作品展

市内の障がい福祉サービス事業所などに通所している障がい者(児)の人たちが作った作品を次のとおり展示しますので、ぜひご覧ください。
期間 5月12日(月)～21日(水) (12日は

午後からの展示)
場所 市役所1階ロビー
問合せ 障がい福祉課(市役所1階10番窓口)

5/24(土) 泉大津エコフリーマーケット

消費者の意識向上を図ることを活動目的としている泉大津消費者問題研究会では、家庭の不用品のリサイクルを推進するため、恒例のフリーマーケットを開催します。
日時 5月24日(土) 午前10時～午後3時(雨天中止)
場所 市役所南側駐車場(車でのご来場はご遠慮ください)
■エコフリーマーケット出店者募集
対象 市内在住の人
募集数 先着27組
ブース面積 間口2.5m×奥行5.0m
出店料 1ブース500円
出店物 家庭の不用品に限る(飲食物・医薬品・化粧品などは不可)
申込方法 5月13日(火)午前9時から秘書広報課(☎23・4400)へ(電話での申し込みに限る)
問合せ 秘書広報課(市役所4階)

5/25(日) ミニ・エコマーケット

市では、地域就労支援ボランティア泉大津(NPO泉大津)と協働して障がい者や母子家庭の母親などの就職困難者の就労を支援するため、ミニ・エコマーケットを開催します。
日時 5月25日(日) 午前11時～午後1時
場所 勤労青少年ホーム
内容 提供いただいた衣類、子ども用品、贈答品などの販売
■ご協力ありがとうございました
エコマーケットは、泉大津市障害者団体連絡協議会・身体障がい者福祉会・母子福祉会・小津の花・ボランティアなどの応援をいただき開催しています。
今回は12月15日に開催し、エコマーケットや餅つき、ボランティアによる模擬店を行いました。エコマーケットおよび餅つきの売上金60,970円は、就職困難者の就労支援に活用しました。
問合せ 地域経済課労働政策担当(☎23・8689)

3. これまで建築確認申請が必要とされていた10㎡以内の小規模な増築や改築なども、施行日以降は建築確認申請が必要です。
なお具体的な制限内容は、敷地状況などによっても異なります。詳細は、府審査指導課確認検査グループまたは民間の指定確認検査機関にお問い合わせください。

2. 準防火地域の構造制限の適用の基準日は着工日となります。そのため、建築確認申請を行い、または確認済証が付されていても、施行日時点で着工していないものは、準防火地域の構造制限が適用されません。

1. 準防火地域指定の施行日(平成26年6月2日)以前に法令に適合して建てられた建築物は、準防火地域の構造制限への適合義務はありません。ただし、施行日以降に増築や改築などを行う場合は、適合させる必要があります。

(その他のお知らせ)の続き)
6月2日から「準防火地域」を拡大

高齢者健康相談

実施日時 5月16日(金)、6月6日(金) 午後1時30分～2時30分
場所 総合福祉センター
内容 検尿、血圧測定、健康に関する相談
問合せ 総合福祉センター(☎23・1390)

善意銀行

ご協力ありがとうございます。
た(3月1日)31日取り扱い分。
◇1150円 東原口哲弥
◇3000円 S
◇2000円 菊地正代
◇1000円 吉田千代子
(敬称略)

献血のお知らせ

近年、医療機関で必要とされる血液の多くは400ml献血です。体重が50kg以上の人は400ml献血のご協力をお願いします。なお、献血に際しては、年齢や体重などの条件もあります。

要約筆記用機材一式の寄贈

聴覚障がい者の支援に役立ててと2月27日、泉大津ライオンズクラブ(会長・雪本利博氏)から市内のボランティア団体の筆記通訳サークル「フアイト」に、ノートパソコンやプロジェクトター、スクリーンなど要約筆記に必要な器材一式の寄贈がありました。
問合せ 障がい福祉課(市役所1階10番窓口)

手指消毒液の寄贈を受けました

幼稚園や保育所などの子どもたちへと夕風町の株式会社アイ・エー・イー(石橋浩代表取締役)から手指消毒液(薬用ハンドジェル320ml)1200本を寄

車いす15台の寄贈を受けました

いずみの農業協同組合(JAいずみの)から、福祉などに役立ててと車いす15台を寄贈していただきました。
寄贈いただいた車いすは、市の各公共施設で活用させていただきます。ありがとうございます。

にんじんサロンからのお知らせ

■川柳などで頭の活性化をしてみませんか?
日時 5月22日(木) 午後1時～1時間程度
場所 にんじんサロン(男女共同参画交流サロン)
講師 楠柳正史さん
問合せ にんじんサロン(市民会館1階 ☎☎21・6555)

市役所関係機関の連絡先

●市役所	☎ 33・1131	FAX 21・0412
●消防本部	☎ 21・0119	FAX 33・0531
●市立病院	☎ 32・5622	FAX 32・8056
●市民会館	☎ 21・7050	FAX 21・7054
●にんじんサロン	☎ 21・6555	FAX 21・6555
●総合福祉センター	☎ 23・1390	FAX 23・1394
●高齢者保健・福祉支援センター(ベルセンター)	☎ 21・0294	FAX 21・8294
●地域経済課	☎ 51・7651	FAX 32・6000
労働政策担当	☎ 23・8689	FAX 32・6432
●教育支援センター	☎ 31・4460	FAX 33・7353
●図書館	☎ 32・0562	FAX 31・0377
●織編館	☎ 31・4455	FAX 31・4457
●池上曾根弥生学習館	☎ 20・1841	FAX 20・1866
●勤労青少年ホーム	☎ 32・6432	FAX 32・6432
●南公民館	☎ 33・1764	FAX 33・1300
●北公民館	☎ 23・0505	FAX 23・0566
●総合体育館	☎ 33・1200	FAX 33・1202
●保健センター	☎ 33・8181	FAX 33・4543

「混ぜればごみ、分ければ資源」6月の資源ごみ収集日

	カン・ビン・セとものなど	ペットボトル・食品トレイ・古紙
月・木コース	4日(水)、18日(水)	11日(水)、25日(水)
火・金コース	4日(水)、18日(水)	11日(水)、25日(水)
水・土コース	5日(木)、19日(木)	12日(木)、26日(木)

粗大ごみの収集(有料制)をご希望の人は、**粗大ごみ電話申込センター**へ電話もしくはインターネットでお申し込みください。
☎ 0800・123・5300(通話料無料)・☎ 0725・23・8522(携帯)
FAX 0800・500・5300(主に聴覚障がい者などが対象)
URL <https://s-kantan.com/sodai-izumiotsu-u/>

ごみ減量に向けたスローガンプロジェクト!! G-50

平成26年3月分
家庭系可燃ごみ量 947トンを
1人あたりの1日の可燃ごみ量
H26.3 400g | H21.3 551g
151g減りました!

生ごみの7～8割程度は水分です。ごみとして出すときは、水切りを忘れずお願いします。

編集後記

▽新発売されたおづみんぬいぐるみストラップ(4ページ)。これがほんとにふわふわで、手にするとついついもみもみしちゃいます(おづみん、ごめん笑)。この感触を皆さんもぜひ味わってみてください! (小)
▽4月6日、市民会館で開催された「桜まつり2014」へ取材に行きました。今年のイベントは、学生たちが中心となって企画・運営しました。さすが若い感性の企画、例年より多くの若者が来場していました。(濱)
▽秘書広報課に9年ぶりにもどってまいりました。そのときには広報を担当していたので、写真を撮りに行ったり、広報紙を編集したりしていました(ほんとにたのしかったです)。皆様、またよろしく願います。(鍋)

今月の納税・納付

- 固定資産税・都市計画税……第1期分
- 軽自動車税……全期分
- 国民健康保険料(普通徴収)……5月分
- 介護保険料(普通徴収)……5月分

※納期内に納付してください。
※便利な口座振替をご利用ください。