

# おおつ物語

## 続泉大津の寺院今昔(10) 心福寺②



心福寺本堂と境内

心福寺には多くの仏像や什物が伝えられています。  
本尊の阿弥陀如来立像は高さが52.4cmの木彫で、後補部分が多いものの平安時代後期から末期の作と考えられています。  
地藏菩薩立像は、台座の銘から享保14年(1729)に堺仏師の兵部康作により造仏されたことがわかります。この地藏菩薩の縁日祭(毎年7月23・24日)は、大正2年(1913)に再興されたとの記録(「心福寺地藏尊記録」)が残り、「交通安全 子安地藏」として、現在も地域の信仰を集めています。  
境内の大師堂には、旧弘法寺ゆかりの弘法大師坐像が安置されています。他に特筆すべきものとしては伏鉦(ふせがね)があります。これは正徳元年(1711)、功誉の代に心福寺の逆修講が寄進したもので、「室町住出羽大掾宗味作」と、作者の名がみえます。

今回は 続泉大津の寺院今昔(11)をお伝えします。

日本一の毛布のまち！ 泉大津市の広報紙



# いずみおおつ

## CONTENTS

|                             |    |
|-----------------------------|----|
| 「二十歳のチカラ！」泉大津市成人式企画委員会      | 3  |
| 第4次 泉大津市総合計画策定に向けて          | 4  |
| 南海泉大津駅前がかわります！ 東口歩道橋一部使用不可に | 6  |
| 市長と直接意見交換！ タウンミーティングを行います   | 7  |
| 「赤ちゃんの駅」が増えました              | 8  |
| 公共施設適正配置基本方針を策定します          | 12 |

平成 26 年  
2 0 1 4  
**1**  
No.644



## 市で行っている市民相談一覧(無料)

休館日や相談員の都合などにより、  
休みをいただく場合があります。

|   |  |  |
|---|--|--|
| <b>法律相談【要予約】</b> 予約専用電話 ☎23-4400<br>木曜日・第2火曜日 市役所1階市民相談室<br>※前日(前日が祝日の場合は前々日)の午前9時から電話で予約受付。先着8人。相談時間は20分以内。なお、時間の指定はできません。 | <b>特設人権相談</b> ☎33-1131<br>第2・3・4水曜日 午後1時～3時<br>市役所1階市民相談室                        | <b>医療相談</b> ☎32-5622<br>月～金曜日 午前9時～午後4時 市立病院   |
| <b>一般相談</b> ☎33-1131<br>月～金曜日 午前10時～午後4時30分<br>市役所1階市民相談室   | <b>消費生活相談</b> ☎33-1131<br>月～金曜日 午後1時～4時<br>市役所1階消費生活センター                         | <b>防火相談</b> ☎21-0119<br>毎日 午前9時～午後5時 消防本部  |
| <b>交通事故相談</b> ☎33-1131<br>月～金曜日 午前10時～午後4時30分<br>市役所1階市民相談室   | <b>人権相談</b> ☎33-1131<br>月～金曜日 午前9時～午後5時<br>市役所1階人権市民協働課相談室                       | <b>労働相談</b> ☎23-8689<br>火～日曜日 午前9時～午後5時<br>地域経済課・労働政策担当(勤労青少年ホーム内)                                 |
| <b>行政相談</b> ☎33-1131<br>第2月曜日、第4火曜日 午後1時～3時<br>市役所1階市民相談室   | <b>児童家庭相談</b> ☎33-1131<br>月～金曜日 午前8時45分～午後5時15分<br>市役所1階児童福祉課                    | <b>就労相談【要予約】</b> ☎23-8689<br>火～金曜日 午前9時～午後5時<br>地域経済課・労働政策担当(勤労青少年ホーム内)                            |
| <b>司法書士相談</b> ☎33-1131<br>第1金曜日 午後1時～3時<br>市役所1階市民相談室   | <b>母子寡婦相談</b> ☎33-1131<br>月・木曜日 午前9時～午後5時<br>市役所1階児童福祉課                          | <b>住宅相談</b> ☎33-1131<br>月～金曜日 午前9時～午後5時<br>市役所2階まちづくり政策課   |
| <b>土地家屋調査士相談</b> ☎33-1131<br>第3金曜日 午後1時～3時<br>市役所1階市民相談室  | <b>高齢者総合相談</b> ☎21-0294<br>月～金曜日 午前9時～午後5時15分<br>高齢者保健・福祉支援センター(パルセンター)          | <b>福祉なんでも相談【要予約】</b> ☎21-0294<br>第2・4金曜日 午後1時～午後3時<br>地域包括支援センター                                   |
| <b>不動産相談</b> ☎33-1131<br>第2・4金曜日 午後1時～3時<br>市役所1階市民相談室  | <b>心配ごと相談</b> ☎21-9871<br>火曜日 午後1時30分～3時30分<br>総合福祉センター                          | <b>女性相談(面談は要予約)</b><br>にんじんサロン ☎21-6500<br>火～金曜日 午前10時～午後5時<br>人権市民協働課 ☎33-9208<br>月～金曜日 午前9時～午後5時 |
| <b>税務相談</b> ☎33-1131<br>第3月曜日 午後1時～3時<br>市役所1階市民相談室   | <b>教育・幼児教育相談</b> ☎31-4460<br>月～金曜日 午前9時～午後5時<br>教育支援センター<br>心の相談ホットライン(☎26-0005) | <b>犯罪被害者相談</b> ☎33-1131<br>月～金曜日 午前10時～午後4時30分<br>市役所1階市民相談室                                       |

市役所窓口業務は月～金曜日(土・日曜日、祝日と12月29日～1月3日の年末年始を除く)午前8時45分から午後5時15分まで行っています。



この広報紙は、再生紙を使用しています。また広報紙が届かない世帯の人は、秘書広報課へお問い合わせください。  
本市の情報は、インターネットや携帯サイトからもご覧になれます。



泉大津市公式 facebook ページに「いいね！」をお願いします。  
(アカウント名：泉大津市役所)

PC <http://www.city.izumitsu.lg.jp/> 携帯 <http://www.city.izumitsu.lg.jp/m/>

携帯サイトの QR コード：なお閲覧には、通信料が必要です。→



今月の表紙

「いずみおおつのみなさんが、しあわせになりますように！」  
(おづみんの初詣・大津神社にて)





# ハ タ チ 二十歳のチカラ！ 学生がつくる、泉大津市成人式 2014

1月13日の成人の日、市民会館で成人式が行われます。今回の成人式では、新成人を中心とした「成人式企画委員会」を初めて立ち上げ、式の内容などの企画・運営に加わっていただきました。この初の試みに参加してくれたメンバーの奥本南美さんと小川直也さんに、成人式の見どころなどを聞きました。 問合 生涯学習課（市役所3階）

## 平成26年泉大津市成人式企画委員会メンバー

|             |             |
|-------------|-------------|
| 近藤佳奈さん (20) | 豊嶋純平さん (24) |
| 畑谷優介さん (20) | 小川直也さん (21) |
| 奥本南美さん (20) | 吉田恵太さん (21) |
| 高橋理沙さん (20) | 中泉 舞さん (20) |
| 大橋 歩さん (20) | ※( )内は年齢    |



「ライブを楽しみにしてほしい」と話す奥本さん

**なぜ実行委員会に入ろうと思ったのですか？**  
奥本さん（以下、奥）「実行委員会を知るきっかけは大学の先生を通じて。自分の成人式を企画する機会はないと思ったので参加しました」  
小川さん（以下、小）「市で成人式を担当している生涯学習課さんからサポーターとして入ってほしいと言われ、自分もやりたい気持ちもあって入りました。自分の成人式のときも実行委員会があったらよかったのに」

**どういう成人式にしたいですか？**  
奥「成人式はなんとなく行く人が多いと思うので、何となく行ってしまうのではなく、みんなの思い出に残る式をつくりたい」  
小「新成人として、これから社会に出て大人になるんだという自覚を持ててもらいたいです」  
奥「おづみんも来てくれるので、ぜひ参加してください！」  
小「成人式という大きな節目になるので、みんなに来てほしい。市長や教育委員長のありがたいお言葉を聞き流さずに心に受け止めてほしいです」



「社会に出て大人になるんだという自覚をもつきっかけとなる式に」と話す小川さん

## 成人式企画委員会トピックス！

### おづみんの生菓子とお茶をふるまう「呈茶席」

成人式会場では、新成人にお茶を無料でふるまってくれる「呈茶席」が設けられます。そこで、なんとおづみんの生菓子が登場(数に限りあり)！二田町の和菓子屋さんが手掛けたもので、クオリティの高さに注目です。呈茶席は市民会館小ホールで実施予定。ぜひお立ち寄りください！



生菓子になったおづみん

### 「新成人の先輩」が語る成人式の思い出

「久しぶりにみんなと会えて楽しかった。それと恩師にも再会でできて嬉しかったです。小学校区全員で写真を撮ったのも思い出に残ってますね。これに加えて今年度の成人式は、学生たちが楽しい会になるように考えてくださっていますので、私も楽しみです！」（生涯学習課・下村）※泉大津市成人式経験者

### LINE、Facebookで情報発信中！

LINEは「成人式の2次会」というグループを作り連絡を取り合っています。メンバーそれぞれ、アドレス帳に載っている同級生をトークメンバーに招待してどんどん輪が広がっています。Facebookは「泉大津市成人式企画委員会」でアカウントを取得。「いいね！」をよろしくお願いします。

### 企画委員会のこれまでの活動

- 顔合わせ、自己紹介
- 成人式の流れやプログラムの概要説明を受ける。何をしたら面白い、メンバーで話し合う。
- 式のときに参加者に配布するチラシを入れる袋のデザインをみんなで考える。市のお知らせなどのチラシは持って帰る人が少ない。かわいい袋なら持って帰ってもらえるのではないかと考えた。デザインは当日のお楽しみ！
- 会場で新成人みんなに「新成人の誓い」をスケッチブックに書いてもらい、写真を撮る企画を立てる。撮影時のバックボードのデザインを決める。

1月13日(祝)、市民会館で待っています！



## 「今日よりも明日を心豊かに、誰もが住み続けたいまち」を目指して

新年あけましておめでとうございます。皆様におかれましては、清々しい新春をお迎えのことと心からお慶び申し上げます。旧年中は市政各般にわたり、格段のご理解とご協力をいただき、誠にありがとうございます。さて、地方行政を取り巻く環境は、地方分権の進展により地域の実情を踏まえ、的確に対応していくことが求められ、地方自治体が担う役割は非常に大きくなっています。また、少子高齢化や情報化などの波によって社会環境は今までにない早さで急激に変化し、人々の価値観も多様化しており、様々なニーズに対応するため、市民と行政の協働による「地域コミュニティの再構築」が必要となっています。そのような中、本市におきましても、皆様の温かいご支援のもと市政を推進して参りましたが、今後も引き続き「今日よりも明日を心豊かに、誰もが住み続けたいまち」を目指し、市民の皆様との連携を深めながら効率的な市政運営を努めて参りたいと思っています。市民の皆様方には、市勢の発展のため、本年もお一層のお力添えをお願い申し上げますとともに、希望にあふれる幸多き素晴らしい一年となりますよう心よりお祈り申し上げ、新年のごあいさついたします。

泉大津市長 伊藤 晴彦

## 議会改革を進め、安心・安全に暮らせる魅力的なまちづくりを

新年あけましておめでとうございます。市民の皆様におかれましては、心も新たに新年をお迎えのこととお慶び申し上げます。日頃は、市議会活動に対しまして温かいご支援とご協力をいただき、厚くお礼申し上げます。昨年度を振り返りますと、2020年のオリンピックの開催都市が我が国東京に決定されるなど日本中が沸くその一方で、記録的な集中豪雨により多大な被害が発生しました。改めて防災・減災の取り組みの重要性と、それが喫緊の課題であるとの認識を強くしたものでございます。さて、本市においては、まだまだ予断を許さない厳しい財政状況にありますが、市議会といたしましては、限られた財源の中で、多種多様な市民ニーズに的確かつ迅速に対応していかなければなりません。市民の皆様にとって、より安心して安全に暮らせる快適で魅力的なまちづくりに向け、現在の議会改革の取り組みをより一層進めながら、さらに積極的に取り組んでまいり所存であります。どうか本年も市議会に対し、一層のご支援、ご協力を賜りますようお願い申し上げますとともに、皆様とつて実り多き一年となりますことを心からご祈念申し上げます。新年のごあいさついたします。

泉大津市議会



これからのまちづくりに「協働」の視点を

市民団体リレーインタビュー！  
「団体のアピールポイント、現在の課題」

本市には数多くの団体があり、さまざまな分野で自主的・自発的に活動されています。本市のこれからのまちづくりは、市民や団体の皆さんとの協働の視点が欠かせません。そこで、協働の視点の一つとして、団体の活動内容や課題、アピールポイントをご紹介します。登場いただいた団体から「いい活動をしているなあ」と思う団体を紹介してもらうリレー形式で、市民団体の生の声をお伝えしていきます。

インタビュー内容

- ①活動の内容 ②現在の課題  
③今後の展開 ④アピールポイント



＼リレースタート！／

災害など有事の際に、私たちのまち泉大津を守ります！

NPO 法人 泉大津自主防災会

- ①有事の際に、災害本部の指示に従い、閉塞した道路の障害物を除去し、交通路の確保を行います。  
②市との連携をより一層深めていくこと。  
③頼られる存在になっていきたい。  
④地元泉大津を守るために、災害本部と連携し、活動しています！



田口 真治さん  
たぐち まさはる

単位自治会の連合組織 地域の親睦を深める活動を

泉大津市自治会連合会

- ①単位自治会への情報提供や研修会の実施など、自治会の活性化に取り組んでいます！  
②自治会の加入率が低下してきていることが課題です。  
③地域の親睦を深めるため、あいさつのできる関係づくりに取り組んでいます。  
④皆さん！自治会への加入、よろしくお願いします！



吉村 譲さん  
よしむら なおはる

若い世代をもっとまちづくりに  
NPO 法人 泉州てらこや

- ①生涯学習・青少年育成など、さまざまなまちづくり活動を行っています！  
②活動のPRが十分にできていない。  
③30代、40代の親子が参加できる企画をしています！  
④地道に活動していますので、一度参加してください！



石原 成昭さん  
いしはら なるあき

みんなでつくる 文化薫るまちいずみおつ  
泉大津市文化協会

- ①文化の薫る泉大津を目指して、22部会において、それぞれがさまざまな活動を行っています。  
②活動メンバーの高齢化。  
③高齢者が元気で活躍している姿に、若い市民が憧れ、参加したいと思える活動をしていきたい！  
④泉大津の文化を大事にしています。



相ひろみさん  
あい

泉大津の旬の情報がぎっしり詰まったサイト運営  
NPO 法人 イズミオオツドットコム

- ①泉大津のローカル情報を発信しています！地産地消の推進！  
②IT技術・コンテンツの急激な変化、活動メンバーの固定化。  
③泉大津WEB研究会で、地元商業者の情報発信力を高めたい！  
④泉大津の情報なら  
<http://www.izumiotsu.com/>  
お店の情報なら  
<http://www.izumiotsu-tokutoku.com/>



貫野 敏宏さん  
かんの としひろ

学校・家庭・地域が協力した教育体制を  
泉大津市地域教育連絡協議会  
(誠風校区教育ネット)

- ①子どもを支える学校・家庭・地域の三者のネットワーク化。  
②活動費の確保、家庭（保護者）との連携が課題。  
③3中学校の協議会で連携した企画・取り組みを実施したい！  
④年間を通してさまざまなイベントを企画していますので、たくさんの方の参加お待ちしております。



八木 康行さん  
やぎ やすゆき

市民団体リレーインタビューは、今後も継続していきます！

各団体へのお問い合わせは企画調整課まで

第4次泉大津市総合計画の策定に向けて



大学生による

職員による

学生会議、分野別部会を開催しています！

第4次泉大津市総合計画は、アンケートや市民会議、パブリックコメントなどの多様な市民参加により、策定していきます。その一環として、次代を担う若い世代の意見を幅広く取り込むことを目的に、大学生による学生会議も実施しています。また、市職員も、学識経験者からの指導・助言を受け、各事業を分野ごとに検討する分野別部会を実施しています。市民会議や学生会議の様子については、随時、広報紙やホームページにてお知らせしていきます。問合 企画調整課（市役所4階）

第1回

学生会議を開催しました！  
～泉大津まち歩きとワークショップ～

11月30日に第1回学生会議を行いました。当日は10人の学生（桃山学院大学、プール学院大学、羽衣国際大学、近畿大学）が参加し、松ノ浜駅から北助松駅までのまち歩きを実施後、職員会館にてワークショップを行い、各班で検討内容の発表などを行いました。まち歩きを通じ、数多くの意見が出され、学生の視点から、まちづくりの課題などがとりまとめられました。この内容は、第1回の市民会議で発表予定です。



ワークショップでの発表の様子 学生会議メンバーのまち歩きの様子



学生会議メンバー

職員による

分野別部会を開催しています！  
各課代表職員と選抜職員による議論

今後、泉大津市がのびていくべき「強み」や、克服しないといけない「弱み」などを明らかにするために、職員自らが考え、議論する場として、分野別部会を開催しています。また、専門家委員として、有識者の先生にご参加いただき、助言、指導をいただいています。



分野別部会の様子

■ 部会別のテーマおよび専門家委員

| 部会名  | テーマ           | 専門家委員          |
|------|---------------|----------------|
| 第1部会 | コミュニティ・市民参画など | 桃山学院大学 上野淳子先生  |
| 第2部会 | 子育て・地域福祉など    | 桃山学院大学 松端克文先生  |
| 第3部会 | 学校教育・文化など     | 大阪教育大学 成山治彦先生  |
| 第4部会 | 住まい・まちづくりなど   | 大阪市立大学 横山俊祐先生  |
| 第5部会 | 防災・防犯・環境など    | 羽衣国際大学 杉原充志先生  |
| 第6部会 | 商工業・観光など      | プール学院大学 鶴坂貴恵先生 |
| 第7部会 | 行財政・市民サービスなど  | 桃山学院大学 今木秀和先生  |

総合計画策定にかかる市民アンケートへのご協力、  
市民会議へのご応募ありがとうございました

総合計画策定にかかる市民アンケート調査を10月25日～11月10日にかけて実施し、809人の皆さんに回答いただきました。ご協力ありがとうございました。

また、市民アンケートには、市民会議の応募はがきを同封させていただいており、23人からの応募がありました。

市民アンケートの結果や各種会議の内容などについては、随時、広報紙やホームページなどで公表していきます。





「市の財政状況」と「市立病院の現状」などについて  
市長と意見交換！

## タウンミーティングに参加しませんか

タウンミーティングの日程と場所

- ①1/21 火 市民会館小ホール
- ②1/22 水 北公民館
- ③1/23 木 勤労青少年ホーム

START  
19:15  
p.m.



お気軽に  
お越しください！

市では、市民の皆さんと直接意見交換することにより、市民とともに住みよい街づくりを進めるため、タウンミーティングを次のとおり開催します。

なお、今回は「市の財政状況と市立病院の現状」などをテーマに、意見交換を行いますので、ぜひご参加ください。市内在住、在勤の人であればどなたでも参加いただけます。市からは、市長と市幹部職員などが出席します。事前申し込みの必要はありません。直接会場にお越しください。

平成 25 年度 タウンミーティングの詳細

日時・場所 (いずれも午後7時15分～)

▷1月21日(火)…市民会館小ホール

▷22日(水)…北公民館

▷23日(木)…勤労青少年ホーム

問合 秘書広報課 (市役所4階)

## 地域環境基金を使った事業のアイデアを募集します！

■ 市民の提案により実現した事業 (平成 23 年度)

| 事業名           | 事業内容   |
|---------------|--|
| LED 防犯灯普及促進事業 | 自治会が所有している既設の防犯灯のLED化を促進する                             |
| せん定枝活用事業      | 公園、街路、公共施設などの樹木のせん定枝を粉砕機によりチップ化し、雑草抑制材などに活用し、処分費の削減を図る |
| エコクッキング事業     | 生ごみの出ない、環境にやさしい調理方法を学ぶ料理教室を開催する                        |
| 地下水活用事業       | 校庭の芝生化を実施している学校で井戸を掘削し、芝生の散水に利用する                      |
| レジ袋削減推進事業     | レジ袋の削減とマイバッグの普及を促進する                                   |

■ 市民の提案により実現した事業 (平成 24 年度)

| 事業名                | 事業内容                      |
|--------------------|---------------------------|
| 小・中学校体育館 LED照明整備事業 | 小・中学校の体育館照明をLED化して省電力化を図る |

環境に関する事業に使用します！  
どしどしアイデアをお寄せください



アイデアが  
形になるチャンス！



可燃ごみ指定袋の販売収益を積み立てた基金「地域環境基金」を活用して実施する事業へのアイデアを募集しています。

「地域環境基金」は、ごみの減量や環境教育、低炭素社会(ＣＯ２の削減)などの環境に関する事業に活用します。皆さんのアイデアを募集します。

過去に実施した「市民提案事業」

業を左の表で紹介しています。

応募方法 ▼郵送…〒595-1868 泉大津市役所 環境課 ▼ファクス…22-6040

△メール…kankyou@city.izumiotsu.osaka.jp △持参…環境課窓口に

問合 環境課 (市役所2階21番窓)



今ある東口の歩道橋(ペDESTリアンデッキ)が使用不可に

## 泉大津駅前がかわります！

現在、南海本線連続立体交差事業では、南海泉大津駅、松ノ浜駅の建設工事などを進めています。この工事により、平成 26 年1月末ごろから、泉大津駅東口にある現在の歩道橋(ペDESTリアンデッキ)が使えなくなります。これに伴い、2階南側への通路として復旧ペDESTリアンデッキが利用できるようになり、また、同駅1階東西通路の一部が利用可能となります。今後も工事が続き、ご迷惑をおかけしますが、ご理解ご協力のほどよろしくお願いします。問合 街路連立事業課(市役所2階24番窓口)

■ 南海本線 泉大津駅の閉鎖される場所



① バス停前階段下



階段を上って  
駅への通路が閉鎖

② 駅構内につながる通路



この部分が閉鎖

③ 駐輪場側階段上



この部分が閉鎖

④ アルザ前階段下



階段下が閉鎖

⑤ 駅西口階段・エスカレーター下



写真右手奥、現在ふさがっている部分が開放され、東西の行き来が可能に





平成26年4月開園！

## くすのき認定こども園の1年

平成26年4月から、楠幼稚園とくすのき保育所が一体化し「くすのき認定こども園」が開園します。幼稚園が「短時間部」、保育所が「長時間部」と名前が変わり、短時間部と長時間部と一緒に教育保育を受けていきます。くすのき認定こども園の年間行事予定をお知らせします。 問合せ 児童福祉課（市役所3階幼保一体化推進グループ）

### ■ くすのき認定こども園の年間行事予定（平成26年度）

| 学期  | 行事   |
|-----|--|
| 1学期 | 入園式、検診、子どもの日のつどい、時の記念日、虫歯予防デー、交通安全教室、夏祭り、七夕、プール遊び、誕生会、三測定、避難訓練 |
| 2学期 | 運動会、遠足、造形展、お楽しみ会、もちつき、誕生会、三測定、避難訓練                             |
| 3学期 | こままわし大会、節分、遠足、生活発表会、一日入学、ひなまつり、お別れ会、卒園式、修了式、誕生会、三測定、避難訓練       |

▷その他、絵本の読みきかせ会、英語で遊ぶ会、体育遊び、お茶会、お花の会も予定しています。  
▷短時間部・長時間部の子どもや保護者の人が一緒に楽しく参加していただけるように開催日や時間など工夫していきます。なお、行事は年齢に応じて行っています。



赤ちゃんとお出かけしてみませんか？

## おやこ広場「赤ちゃんタイム」

1歳までの赤ちゃんとお母さんの交流の場として、おやこ広場「赤ちゃんタイム」を行っています。おもちゃが置いてあり、親子で自由に遊べます。子育てのことを話したり、親同士の出会いの場としてもご利用ください。赤ちゃんとのふれあいや遊び、わらべうたあそびも楽しめます。



11月の「赤ちゃんタイム」の様子。みんな、親子で楽しそうに遊んで、お友だちと交流していました

平成26年度からくすのき認定こども園が開園し、おやこ広場などの子育て支援を進めて行きますが、開園に先駆けて、毎月第3水曜日午後2時から午後3時30分まで、楠幼稚園内にておやこ広場「赤ちゃんタイム」を開催します。

**開催日時** 1月15日(水)、2月19日(水)、3月19日(水) 午後2時～3時30分（時間内であれば、いつ来てもいいです）

**場所** 楠幼稚園内の子育て支援センター室

**対象** 市内の1歳未満の子どもと保護者

**定員** 15組

**申込** 不要

**問合せ** 地域子育て支援センター（☎23・0012）

小学校入学前のお子さんの写真を募集しています。お子さんの写真と住所・名前（ふりがな）・生年月日・電話番号・保護者のひしとを添え、左記連絡先までお願いします。

▽郵送：〒595-8686 泉大津市東雲町9番12号 秘書広報課

▽Eメール：kouhou@city.izumi-otsu.osaka.jp

「広報いずみおおつ」に掲載希望者を募集します

就学前のお子さんを広報紙に掲載しませんか？※今月の掲載例は26ページ



募集

掲載



「赤ちゃんの駅」はこの看板が目印です

## 「赤ちゃんの駅」が33か所に増えました！

市では、外出先でも保護者が安心してお子さんのおむつ替えや授乳などをしていただける場所を「赤ちゃんの駅」として設置しています。このたび泉大津駅前「りそな銀行泉大津支店」が新たに加わり、計33か所となりました。

### 新しく加わった「赤ちゃんの駅」

りそな銀行泉大津支店（旭町20番3号）

**利用可能日** 月～金曜日（祝日以外）午前9時～午後5時（応接室を利用していない時間に利用可能）  
なお、ご利用の際はロビー受付までお伝えください。ソファでゆっくり授乳いただけます。

### 「赤ちゃんの駅」を募集しています

引き続き、「赤ちゃんの駅」を募集しています。登録方法は次のとおりです。ご協力をお願いします。

### 登録方法

赤ちゃんの駅登録申請書に必要事項を記入のうえ、児童福祉課までご提出ください。要綱・申請用紙については、ホームページからダウンロードいただくか、児童福祉課の窓口でお渡しします。

**問合せ** 児童福祉課（市役所1階3番窓口）

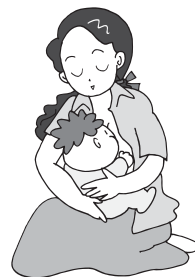

### 市内の「赤ちゃんの駅」マップ







# 市立病院の「健康」出前講座をご利用ください！

市立病院では、市民の皆さんの健康のために、出前講座を実施しています。出前講座は、市立病院の医師や医療技術者などの職員がご指定の場所に出向き、医療や病気のことについてお話しする制度です。このたび、出前講座のテーマを充実させましたので、ぜひ、ご活用ください。

## ■市立病院の出前講座メニュー

| 番号 | 内 容   | 担 当                  |
|----|---|----------------------|
| 1  | <b>二兎を追う者は得します</b><br>「Step+」という運動を中心に、転倒予防を目的とした運動教室です。  | 理 学 療 法 士            |
| 2  | <b>運動、いつするんですか、今でしょ</b><br>いすに座りながらできる簡単な運動を中心に廃用予防を目的とした運動教室です。  |                      |
| 3  | <b>転ばないための一工夫</b><br>家の中で転ばないために、日常生活で気をつけてほしいことや、生活でのひと工夫を目的とした教室です。   | 作 業 療 法 士            |
| 4  | <b>メタボとロコモ</b><br>生活習慣病予防を目的とした運動教室です。最近話題となっているメタボリックシンドロームとロコモティブシンドローム（運動器症候群）の関連性などについてお話しします。  | 理 学 療 法 士<br>健康運動指導士 |
| 5  | <b>CTの検査って？</b>   | 診療放射線技師              |
| 6  | <b>MR Iの検査って？</b>   |                      |
| 7  | <b>CTの画像からどんなことがわかるの？</b>   |                      |
| 8  | <b>骨密度からわかる生活習慣病</b>  |                      |
| 9  | <b>お薬の管理について ～災害などのいざという時のために～</b>  | 薬 剤 師                |
| 10 | <b>知って得するお薬の飲み方、使い方、飲み合わせについて</b>   |                      |
| 11 | <b>ワクチンのお話 ～流行してからでは遅い？～</b>  |                      |
| 12 | <b>当院における白内障治療薬について</b>   |                      |
| 13 | <b>安全に治療を受けていただくための薬剤師の活動について</b>   |                      |
| 14 | <b>お薬と健康食品について</b>  |                      |
| 15 | <b>OTC（一般販売医薬品1～3類など）について</b>   |                      |
| 16 | <b>風邪とお薬について</b>  |                      |
| 17 | <b>ビタミン剤について</b>  |                      |
| 18 | <b>胃腸薬について</b>  |                      |
| 19 | <b>漢方薬について</b>  |                      |
| 20 | <b>いのちのリレー（小・中・高校生を対象とした思春期性教育）</b><br>人の命の大事さやすばらしさについて知ること、自分や相手を大切に思う心が育つことを目指しています。少しでも痛ましい事件がなくなる一助となればとの思いもあり、多くの生命の誕生に立ち会っている助産師が命についてのお話をします。 | 助 産 師                |

※上記以外のテーマや医師の講座についてもご相談に応じます

## 出 前 講 座 の 詳 細

**出前講座実施の主な条件対象** 原則として市内に在住・在勤・在学するおおむね 10 人以上の団体・グループ  
**実施時間および場所** 1 講座当たり 90 分以内とし、実施場所は原則市内

なお、次の条件に該当する場合は出前講座を実施することはできません。

▷公の秩序を乱し、または善良な風俗に反するおそれのあるとき  
 ▷政治、宗教、営利、陳情、要望を目的とした催しなどを行うおそれのあるとき

問合 市立病院総務課（☎32・5622）

外 来 で 最 新 の が ん 治 療 を 安 全 ・ 安 心 に

# 市立病院の外来化学療法室

外来化学療法室とは、今まで入院で行っていた点滴の抗がん剤による薬物治療（化学療法）を外来通院で安全・安心に受けていただく場所です。これにより、普段は自宅で生活または仕事をしながら、がん治療を受けることができ、患者さんやご家族の生活の質の向上につながっています。 問合 市立病院総務課（☎32・5622）



市立病院の外来化学療法室の様子。電動リクライニングシートがゆったりと配置され、患者は治療を受けながら備え付けのテレビを見ることができ、ゆったりと過ごすことができる。

**がん細胞の増殖を抑え、死滅させる治療**  
 当院の外来化学療法室は病院2階にあり、比較的ゆったりとした室内に電動リクライニングシート5台とベッド1台を設置しています。それぞれの患者さん専用テレビが完備されていて、治療中に読書をしたり、軽食も食べられるなどくつろげる環境を整えています。  
 化学療法はがん細胞（悪性腫瘍）の増殖を抑える、あるいは死滅させることを目的にしています。

ますが、このとき正常な細胞にも影響を与えるため、さまざまな副作用が発生します。使用する薬は注射薬と内服薬を組み合わせる場合があり、それぞれに特有な副作用がみられます。医師のみならず専任看護師、専任薬剤師、臨床検査技師、医療ソーシャルワーカーが連携し、チーム医療で患者さんの個々の症状に合わせてサポートしています。

## ■大腸がんの化学療法における生存件月数の推移

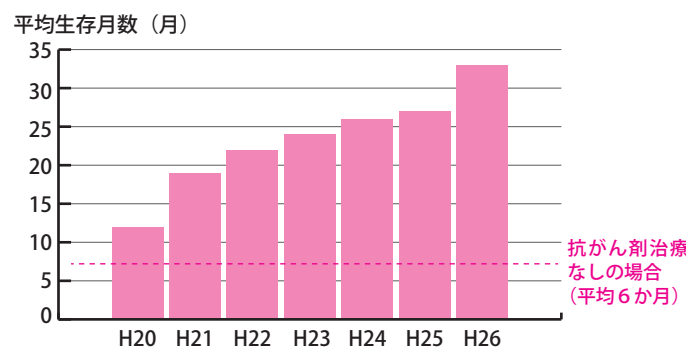

**化学療法により大腸がん生存期間が約3倍に**  
 次に、外来化学療法室を利用する患者さんの割合の高い大腸がん（特に転移や再発となった場合）についてご紹介します。  
 1990年代後半に点滴の抗がん剤を使用するようになり、生存期間が12か月程度に延長しました。その後、新薬を追加した治療により生存期間は20か月に達し、2000年代半ばより分子標的薬と呼ばれるがん細胞の持つ特異的な性質を分子レベルで抑える薬が併用できるようになり、生存期間は27か月を超えるようになりました（上表参照）。さらに現在、患者さんごとのがんの特徴を詳しく調べることで、効果が期待できる薬剤の組み合わせにより3年近い生存期間が得られると考えられます。化学療法を行わないと半年程度といわれる生存期間がこれほど延長し、さらに延長するとされているため、適切な治療を受ける環境の整備が必要になります。



当院でも、日進月歩である化学療法を適切に患者さんに提供できるように取り組んでいますので、お気軽に治療の相談をしてください。



市民の皆さんに開かれた議会を目指して…

## 議会基本条例（案） に対するご意見をお寄せください



市議会では、市民に開かれた議会を目指し、さまざまな議会改革の検討を行っています。その一環として、市民福祉の向上および市政発展のため、議員の責務やあるべき姿を明らかにし、かつ、議会の機能を高めるとともに、市民に開かれ、政治に関心を持ってもらえる議会を目指し「泉大津市議会基本条例」の制定を検討しています。

対する市民の皆さんのご意見を次のとおり募集します。

提出いただいたご意見の概要と、意見に対する考え方などについては、市議会ホームページに一定期間公表します。なお、この意見募集は具体的な意見などの収集を目的としています。そのため、賛否の結論だけを示したもので、趣旨が不明瞭なものなどについては、市議会の考え方を示さない場合があります。

また、いただいた意見に対して個別の連絡はしませんのでご了承ください。

**募集期間** 1月6日(月)～2月5日(水)

**条例案閲覧場所** 市議会ホームページ、情報公開コーナー(市役所1階、4階)、議会事務局

**提出方法** 住所、氏名、ご意見を記入のうえ、議会事務局まで持参、郵送、ファクス、メールのいずれかで提出(様式不問)

**宛先** ▽郵送…〒595-1868 泉大津市議会事務局 ▽ファクス…33・3510 ▽メール…gkaijinu@city.izumi-otsu.osaka.jp

**問合せ** 議会事務局(市役所5階)



府宮水道を受水していた曽根ポンプ所(昭和59年)

## いずみおおつの水道の歴史

私たちの生活に欠かせない「水」。本市における給水人口は、平成25年9月30日現在で7万6,637人、普及率100%となっています。水道事業についてもっと知っていただくため、水道の歴史について3号連続でご紹介します。

### 第1回 泉大津の水道のはじまり

本市の水道事業については、昭和3年4月に創設の認可を受け、翌年の1月から給水を開始しました。

当初の給水人口については、1万3,000人、最大給水量は175.5m<sup>3</sup>でした。その後、昭和17年4月に市制が施行され、水需要がひつ迫する中、施設の拡張などを行ってきました。

戦後、急速に復活した給水需要に応えるため、府宮水道(現大阪広域水道企業団)が各都市の要望に応えるため、事業を展開し、本市においても、取水・沈殿・ろ過・滅菌の各施設を設置し、大阪府宮水道管路に接続し、大阪府宮水道管路に接続するところに曽根ポンプ所(現中央配水場)のろしの水センター)を新設し、府宮水道の受水体制が確立されました。

しかし、戦後の水需要に対処できず、水源確保が緊急の課題となり、取水源である光明池土地改良区管理の農業用灌がい施設に目を向けました。そして、同土地改良区と協議した結果、昭和34年3月に基本的な水利協定を締結し、和泉市・高石町(現高石市)とともに、泉北水組合(現泉北水道企業団)を組織

しました。

その組合議会の議決を経て、昭和35年3月に水道用水供給事業の認可を得て、昭和49年を目標とする水源が確保できました。

この計画については、昭和50年の給水人口6万人を目標として計画をしました。しかし、社会経済の急激な成長により集団住宅の増加、堺泉北港造成地帯の進展により、当初計画より水需要が増加することとなり、拡張事業を一部変更しました。また、水源確保のため府宮水道などに受水の増量をお願いし、一部深井戸築造により自己水を確保しました。(次号に続く)

**問合せ** 水道課(市役所2階26番窓口)



泉北エリアの水道の流れを表すイラスト

泉大津市の公共施設のこれからのあり方を考える

## 公共施設適正配置基本方針を 策定します



本市の公共施設全体の実態を把握し、社会状況や財政状況などをふまえ、適正な配置に見直すための方向性を示す「泉大津市公共施設適正配置基本方針」を策定します。この方針について、今月号から数回にわたってご紹介します。

### ■本市の公共施設の分類別割合(面積)

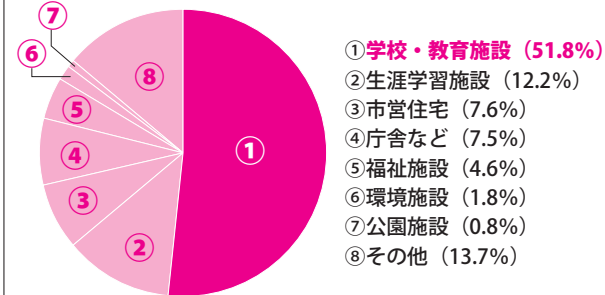

現在、全国の自治体において公共施設の老朽化が問題となっており、施設の耐用年数を超えている、または10年以内を超えるとされる公共施設は、全国で4割以上(総務省調べ)にのぼると言われています。

多くの自治体において、財政的な問題からすべての公共施設の建て替えなどが難しい状況の中、さまざまな自治体で今後の公共施設のあり方について検討が進められています。

本市においても、人口の減少や少子高齢化が進展する中、市税収入の減少など多額の財源不足が見込まれ、すべての施設を

### ■本市の公共施設の築年数別割合

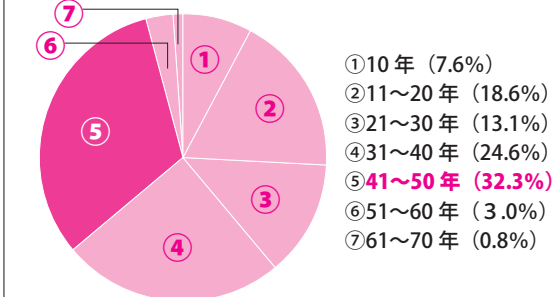

建て替えることは困難であり、今後の公共施設のあり方について考える必要があります。

そこで、公共施設全体の実態を把握し、その最適化を図るためのマネジメントの方向性を示す「泉大津市公共施設適正配置基本方針」を策定します。

**公共施設の現状**

▽学校教育施設が50%超

▽築年数41～50年が30%超

本市が保有する公共施設の延床面積は、約18・3万m<sup>2</sup>あり、市民一人当たりの面積は約2・38m<sup>2</sup>(平成25年4月現在)となっています。

保有する公共施設を用途別に

### ■本市の公共施設の築年別整備状況(千m<sup>2</sup>)

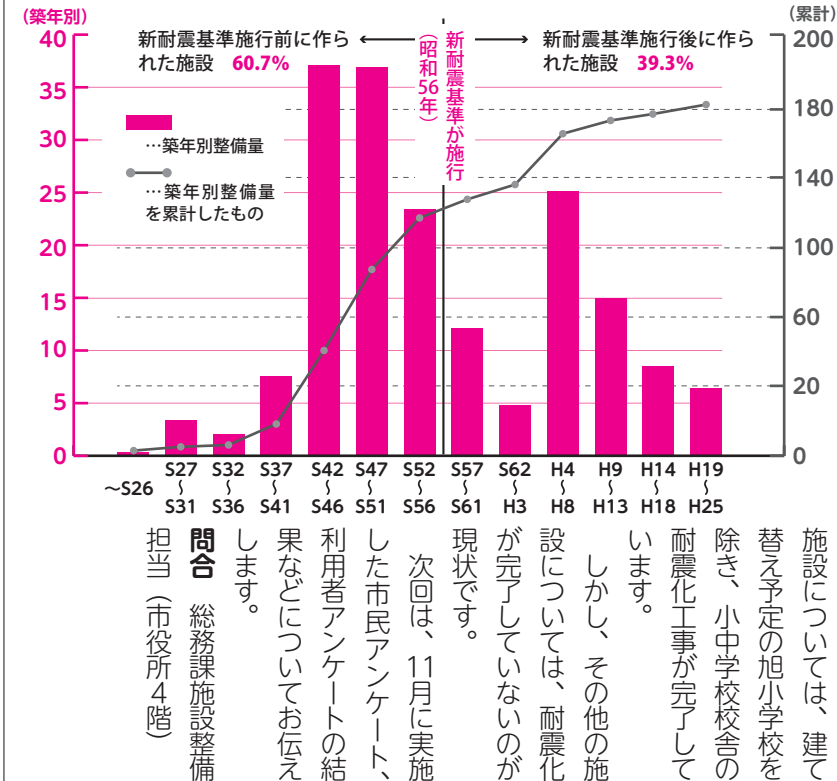

見ると、学校教育施設が51・8%で最も多く、次いで生涯学習施設が12・2%を占め、市営住宅(7・6%)、市役所庁舎など(7・5%)、福祉施設(4・6%)と続いています。

なお、公共施設のうち、学校教育施設が最も多くの面積割合を占めているのは、全国の市町村に共通する傾向です。

次に、築年数別割合を見ると、

築41年～50年の施設が32・3%で最も多く、次いで築31年～40年の施設が24・6%を占め、それ以前に建てられた施設も合わせると、築30年以上経過している施設が60%を超えています。

また、新耐震基準前(昭和56年)に建設された公共施設は、全体の60・7%となっており、その多くが学校教育施設と生涯学習施設です。

そのうち、小中学校施設については、建て替え予定の旭小中学校を除き、小中学校校舎の耐震化工事が完了しています。

しかし、その他の施設については、耐震化が完了していないのが現状です。

次回は、11月に実施した市民アンケート、利用者アンケートの結果などについてお伝えします。

**問合せ** 総務課施設整備担当(市役所4階)



# 国民健康保険からのお知らせです



- ◎退職者医療制度
- ◎国保加入者が交通事故にあったとき
- ◎保険料年間納付済額通知書を送ります

**◎国民健康保険の加入・脱退**  
退職や就職などで、社会保険の資格がなくなったり資格取得をしたときは、14日以内に保険年金課に届け出が必要です。加入の届け出が遅れた場合でも、最高2年（社会保険の喪失日まで）さかのぼって加入し保険料を支払うことになります。

また、社会保険に加入したにもかかわらず国民健康保険を加入のままだと、引き続き保険料を請求されますので、ご注意ください。

**◎退職者医療制度の届け出はお済みですか**  
会社を退職して、年金（厚生年金など）を受けられる65歳未満の人とその被扶養者は、「退職者医療制度」で医療を受けます。

**対象となる人**  
①国民健康保険に加入している65歳未満の人  
②厚生年金や各種共済組合の年金を受けられる人で、その加入期間が20年以上、もしくは40歳以降10年以上ある人

**届け出に必要なもの** 年金証書・保険証・印鑑

なお、年金の受給資格が発生

した日から、退職者医療制度が適用されます。年金証書を受け取ったら14日以内に届け出をしてください。

**◎交通事故にあったとき（国民健康保険で治療を受ける場合は必ず「示談前に」届け出を！）**  
交通事故など、第三者からの行為による医療費は、原則として加害者が負担すべきものです。が、加害者がすぐに損害賠償をしてくれない場合などに、被害者の負担を軽減するため、国民健康保険証を使って治療を受けることができます。その場合の医療費は、国民健康保険が一時的に立て替え、あとから加害者に請求することになります。

交通事故だけがをした場合など、第三者からの行為によるけがや病気について、国民健康保険証を使って治療を受ける場合は、保険年金課へ届け出をし、「第三者行為による傷病届」を提出する義務がありますのでご注意ください。

**届け出に必要なもの** 保険証・印鑑・交通事故証明書  
加害者から治療費を受け取ったり、示談を済ませたりすると国民健康保険証を使って治療を

受けられなくなる場合がありますので、示談の前に必ず届け出をしてください。

**◎国民健康保険料年間納付済額通知書を送付します**  
国民健康保険に加入し、平成25年中に保険料の納付があった全世帯に、当該期間に納付していただいた国民健康保険料の総額を記載した納付済額通知書を、1月末ごろに送付する予定です。

所得税の確定申告や、市・府民税の申告をする場合にご利用ください。

**◎必ず所得の申告を**  
国民健康保険料は、年度ごとに世帯単位で算出する医療分・支援分・介護分の所得割額、均等割額（加入者数により計算、平等割額（一世帯あたりの金額）の合計額）です。

この所得割額は、前年中の総所得金額から計算しますので、必ず所得の申告をしてください。

所得の申告が遅れた人や年度途中で所得の変更をした人は、その所得の判明した時点で再度保険料をさかのぼって計算することになり、年度途中で保険料

が上がる場合がありますのでご注意ください。

**保険料を滞納すると…**  
特別な事情がなく保険料を滞納すると次のような措置をとります。

- ①短期被保険者証（3か月更新）の交付
- ②資格証明書の交付  
被保険者であることを証明するだけのものなので、医療費はいったん全額自己負担になります。
- ③保険給付の差し止め  
保険給付の全額または一部が差し止められます。なお、納めないでいると、差し止められた保険給付額から滞納分が差し引かれます。

**滞納処分**  
滞納状況が改善されない場合は、財産調査のうえ差し押さえなどの滞納処分を行います。

ただし、失業や災害など、やむを得ない事情により保険料の納付が困難になった場合は、ご相談ください。

**問合** 保険年金課（市役所1階5番窓口）

# 20歳になったら国民年金



国内に居住する 20 歳以上 60 歳未満のすべての人は国民年金に加入し、国民年金の保険料を納めることになります。収入などがなく保険料の支払いが困難な場合は「学生納付特例」（学生のみ）、「若年者納付猶予制度」（30 歳未満）などの保険料免除制度があります。

**老後だけじゃない！国民年金（基礎年金）3つのメリット**  
①老後を支えます（老齢基礎年金）  
②病气やけがで障がいの状態になったときに支えます（障がい基礎年金）  
③加入者が亡くなったとき、子のある配偶者・子を支えます（遺族基礎年金）

**世代と世代の支え合いの仲間入り**  
公的年金制度は、現役世代が納める保険料で高齢者の年金を負担するという「世代と世代の支え合い」が基本です。

**20歳のお届けが必要です**  
20歳の誕生日（誕生日が月の初日の人は誕生日の前月）に、日本年金機構から国民年金加入手続きの書類が郵送で届きます。その書類を同封されている返信用の封筒で送るか、市役所保険年金課の窓口へ提出してください。免除制度を利用したい人も申請が必要です。

また、平成25年度分の学生納付特例は平成26年4月30日を過ぎると申請できなくなります。手続きがまだの人は至急申請してください。

てくたさい。

**問合** 保険年金課国民年金係（市役所1階5番窓口）

**源泉徴収票が送付されます。**  
国民年金や厚生年金保険などのうち、老齢を支給事由とする年金（老齢基礎年金・老齢厚生年金・老齢年金・通算老齢年金など）を受けているすべての人に、「平成25年分公的年金等の源泉徴収票」が1月末ごろに日本年金機構本部から送付されます。

この「源泉徴収票」には、平成25年中に受けた年金額、源泉徴収された所得税額、特別徴収された介護保険料額などが記載されていますので、所得税の確定申告をする際に添付してください。

紛失や未着、または、2枚以上必要な場合は、堺西年金事務所まで再交付の申請をしてください。その際、年金証書・印鑑・身分証明できるもの（免許証や保険証など）をご持参ください。

なお、障がい年金や遺族年金などは課税対象となっていないため、「公的年金等の源泉徴収

票」は送付されません。

**問合** ▽日本年金機構堺西年金事務所（☎072・243・7900）▽ねんきんダイヤル（☎0570・05・1165）

**国民年金保険料の納付方法として「2年前納（口座振替）」が始まります！**  
平成26年4月末の口座振替分から、割引額より大きな2年前納がご利用いただけるようになります。

**2年前納（口座振替）のメリット**  
▽2年間で1万4千円程度の割引  
▽2年前納分の全額がその年の社会保険料控除の対象に  
▽口座振替を利用することにより、納め忘れがない  
2年前納は口座振替のみご利用が可能です。お申し込み期限は毎年2月末までです。

**問合** 日本年金機構堺西年金事務所（☎072・243・7900）

## ■公的年金制度の仕組み（数字は平成24年度末）

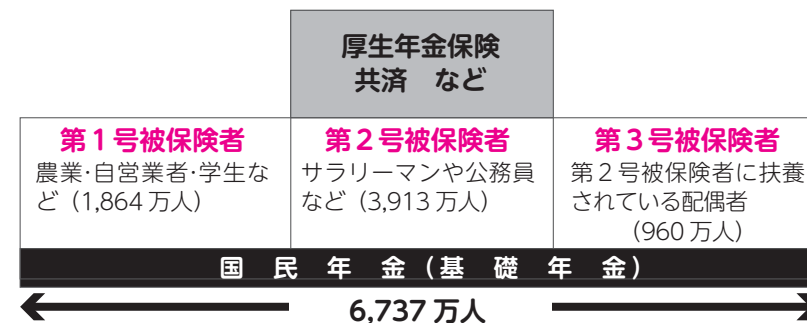

日本の公的年金制度は、図のように2階建て構造になっています。





■ 図 1：医療費順に見た疾病（平成 24 年 5 月診療分）

| 疾病の種類                       | 医療費                 |
|-----------------------------|---------------------|
| ①循環器系の疾患（心臓病・脳卒中など）         | 7,904 万 9,010 円     |
| ②新生物（がんなど）                  | 5,304 万 2,280 円     |
| ③精神および行動の障がい（統合失調症など）       | 4,198 万 6,260 円     |
| ④筋骨格系および結合組織の疾患（関節症・神経痛など）  | 4,044 万 8,390 円     |
| ⑤腎尿路生殖器官系の疾患（腎臓の疾患・膀胱炎など）   | 3,397 万 8,700 円     |
| ⑥内分泌・栄養および代謝疾患（糖尿病・甲状腺疾患など） | 3,033 万 760 円       |
| ⑦消化器系の疾患（胃および十二指腸の疾病など）     | 3,002 万 5,750 円     |
| ⑧呼吸器系の疾患（ぜんそく・風邪など）         | 2,591 万 6,900 円     |
| ⑨神経系の疾患（アルツハイマー病など）         | 1,966 万 110 円       |
| ⑩損傷、中毒およびその他の外因の影響（骨折など）    | 1,687 万 1,150 円     |
| ⑪その他                        | 5,030 万 6,240 円     |
| 計                           | 4 億 2,161 万 5,550 円 |

■ 図 2：特定健診 年齢別受診率

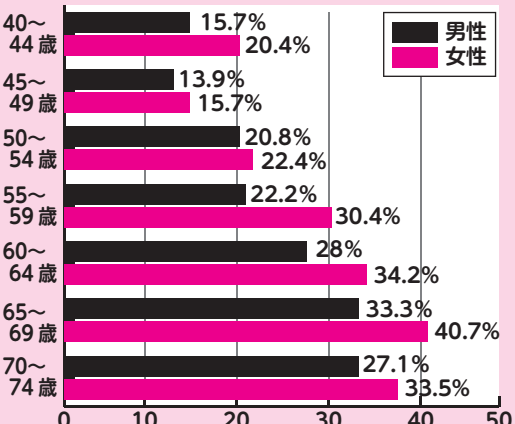

■ 図 3：特定健診受診者のメタボ該当者の割合

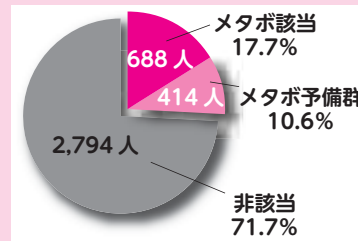

■ 図 4：特定保健指導の利用者の割合

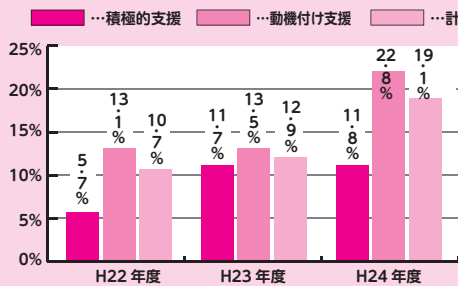

■ 図 5：特定保健指導の利用者の変化

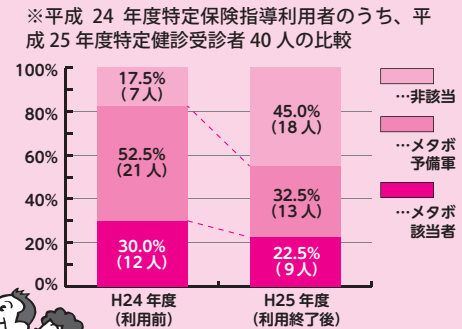

特定保健指導では、効果的なウォーキング法や筋トレなどを実践しながら学び、栄養士手作りのお弁当を味わいながら食事を学べます



適度な運動で健康なからだを！

## 平成 25 年 分 確定申告 のお知らせ



■ 泉大津市の会場はテクスピア大阪 4 階です！

### 1. 平成 25 年 分 確定申告会場のお知らせ

泉大津税務署の確定申告会場は、南海本線泉大津駅東側のテクスピア大阪 4 階です。当会場では、所得税（譲渡所得を含む）、個人事業者の消費税、贈与税の申告書などの作成および受付を行います。

**開設期間** 2 月 5 日(火)～3 月 17 日(月) 午前 9 時～午後 5 時  
(相談内容によって、申告書の作成などに時間を要するので、午後 4 時までにお願いします)

#### 注意

▷上記の開設期間中、泉大津税務署庁舎内では、「作成済みの申告書等の受付」、「納税」、「納税証明書の発行」および「用紙の交付」のみを行う

▷当会場は、土・日曜日、祝日は開設していません。ただし、2 月 23 日と 3 月 2 日の日曜日に限り開設

▷会場では税金の納付は不可

### 2 地区相談会場開設のお知らせ

税理士による無料の地区相談会場を次の 2 か所で開設します。時間はいずれも午前 9 時 30 分～11 時 30 分、午後 1

時～3 時です。

▷2 月 4 日(火)～7 日(金)…和泉シティプラザ 3 階レセプションホール（和泉市いぶき野 5－4－7）

▷2 月 13 日(木)、14 日(金)…高石商工会議所 3 階大会議室（高石市綾園 2－6－10）

### 3. 公的年金などを受給している人の申告手続き

次の①と②の両方に該当する場合は、所得税の確定申告（提出・納税）が不要です。

①公的年金などの収入金額の合計額が 400 万円以下

②公的年金などに係る雑所得以外の所得金額が 20 万円以下  
ただし、①と②の両方に該当する場合でも、所得税の還付を受ける人は、確定申告書の提出が必要です。

### 4. 確定申告書等作成コーナー（国税庁 HP）のご利用を

国税庁ホームページの「確定申告書等作成コーナー」をご利用いただくと、税額などが自動計算で確定申告書を作成することができますので、ぜひご利用ください。

### 5. 還付金の受け取り

還付金の受け取りは口座振り込みをご利用ください。

#### 注意

▷申告者ご本人名義の口座に限り振り込み可能

▷ゆうちょ銀行への振り込みを希望する場合は、貯金総合通帳の記号番号のみを記載

▷インターネット専用銀行では還付金の振り込み不可（特定の銀行を除く）

**問合せ** 泉大津税務署（☎33・5601）

本市の国民健康保険にかかる平成 24 年度の医療費は、70 億 2 億 9 千万 9 百 6 万 9 千 5 百 5 円、被保険者一人あたりの医療費は、34 万 2 千 5 百 2 0 円となっています。

#### 医療費から見た疾病状況

## 分析！国民健康保険事業

### 泉大津市の国保加入者の特徴

- ◎脳卒中などの循環器疾患が最も多い
- ◎特定健診・特定保健指導を受け、生活習慣を見直しましょう

生活習慣病が多くなっています（次ページ図 1）。

#### 生活習慣病を予防しましょう

高血圧や糖尿病、がんなどの生活習慣病は、毎日の悪い生活習慣が積み重なって発症するものです。まずは毎日の生活習慣を見直しましょう。

#### ▽食生活の見直し

毎日の食事は健康と密接に結びついています。栄養のバランスのとれた正しい食生活を心がけ、次の点に注意しましょう。

- ①野菜をしっかりと摂りましょう
- ②食事は決まった時間に、ゆっくりよくかんで食べましょう
- ③甘いものや脂っぽいものは食べ過ぎないようにしましょう
- ④薄味にしましょう
- ⑤食品のエネルギー（カロリー）を知り、選ぶときや食べるときに参考にしましょう

#### ▽適度な運動を心がける

日常生活の中に積極的に運動を取り入れましょう。忙しい毎日の中で、運動時間をつくり出すのが難しい人には、いつでもどこでもできるウォーキングがおすすめです。今までよりも 1 日 1000 歩（高齢者は 1300 歩）、時間にとするとあと 10 分

多く歩くことを目標に、積極的にウォーキングに取り組んでみましょう。

#### 特定健診の受診率など

生活習慣病の予防を目的とした特定健診について、24 年度の受診率が確定しました。

24 年度の対象者 1 万 2 万 7 千 4 0 人中 3 万 8 千 9 6 人が受診し、受診率は 30・6％でした。

23 年度は 30・2％（対象者 1 万 2 万 7 千 6 8 人中、3 万 8 千 6 0 人でしたので、0・4％増加しました）。

受診者を性別、年齢別で見ると、男性より女性が多く受診しています。また、年齢が若いほど受診率が低くなっています。（次ページ図 2）

特定健診の結果を見ると、メタボおよびメタボ予備群に該当する人の割合は、28・3％（1 万 1 千 2 人）で、3・5 人に 1 人が該当していることになります（次ページ図 3）。

#### 特定保健指導の利用率など

特定健診を受診し、その結果、生活習慣病のリスクが高いと判定された人に対して行われた特

定保健指導の利用率は、対象者 4 万 5 千人中、87 人が利用し、その利用率は 19・1％でした。昨年度の利用率は 12・9％（対象者 4 万 4 千人中、58 人）でしたので、6・2％増加しました（次ページ図 4）。

24 年度の特定保健指導を終了した人のうち、今年 10 月末までに今年度の特定健診を受診した 40 人の受診結果を見ると、約 3 割の人にメタボ改善の効果がみられました（次ページ図 5）。

#### 特定健診・特定保健指導の目標と実績

特定健診、特定保健指導の受診率、利用率の向上に向け、市国保では 5 年間の目標を設定しています。24 年度の特定健診の目標は 65％でしたが、実績は 30・6％で、大きく目標を下回っています。

また、24 年度の特定保健指導の目標は 45％でしたが、実績は 19・1％で、こちらも目標を下回っています。

平成 24 年度に、第一期特定健診等実施計画の見直しを行い、新たに平成 25 年度から、第二期実施計画を策定しました。今後、受診率・利用率の向

上に向けて、方法・内容を検討していきます。

#### 今後の特定健診実施予定

25 年度の特定健診は 3 月 31 日まで受診できます。

#### ▽対象者

泉大津市国民健康保険に加入している人のうち、40 歳～74 歳の人（75 歳誕生日の前日（昭和 49 年 3 月 31 日生まれ）

#### ▽個別健診（市内指定医療機関）

受診時の持物 ①特定健康診査受診券・質問票（紛失した人は再発行します）、②泉大津市国民健康保険被保険者証（保険証）、③健診料（1000 円）

#### ▽集団健診

2 月に、好評のホテル健診を追加実施します。ぜひ受診ください。

#### 特定保健指導のご利用を

昨年度の特定保健指導の実績を見ると、メタボ改善効果が表れています。特定保健指導の案内通知が届いた人は、ぜひ、無料で利用できる特定保健指導にお申し込みください。プログラム内容などは保険年金課のホームページをご覧ください。

**問合せ** 保険年金課（市役所 1 階 5 番窓口）





▷新しい民生委員・児童委員／文化フォーラム／「準防火地域」を拡大します

## 文化薫るまち、いずみおおつ。「泉大津市文化フォーラム」 古代の不思議なお話！ 歴史の中に生き続ける地名

多くの文学賞に輝いた恋愛小説の名手が、新たに挑戦したミステリー短編について話します。平安初期の仏教説話から着想を得た小説のテーマ、地名の面白さなど、古代と現代を交錯させて創作の舞台裏を解説します。入場無料。先着 500 人。南海電鉄後援。問合 秘書広報課（市役所 4 階）。



人間と自然、また男と女の関係を情感豊かに細やかに描き、恋愛小説の名手と評されます。1946年、山口県防府市生まれ。東京女子大学短期大学部卒。出版社勤務を経て、1980年『その細き道』（芥川賞候補作品）を発表、作家デビューしました。

●1月26日（日）「地霊とたわむれる」高樹（たかぎ）のぶ子氏（芥川賞作家、芥川賞選考委員）  
▽午後2時～3時30分（1時間場）▽テクスピア大阪テクスピアホール

1984年『光抱く友よ』で芥川賞、『篇燃』で島清恋愛文学賞、『水脈』で女流文学賞、『透光の樹』で谷崎潤一郎賞、『HOKKA』で芸術選奨文部科学大臣賞、『トモスイ』で川端康成文学賞。2009年には紫綬褒章を受章。ほかに感動の自伝的小説『マイマイ新子』、初の絵画ミステリー『マルセル』も話題になり、最新刊は『香夜』（かぐや）。2001年から芥川賞選考委員。ほかに多くの文学賞選考委員を務めています。  
講演は、2012年から文芸



薬師寺東塔（現在解体修理中）

堺生まれの高僧、行基や泉州の地名も多く出てきます。

高樹さんは『霊異記』には勧善懲悪のパターン化された中に人間味のある面白い要素が散見されます。特に話のリアリティを出すため、地名がよく使われ、重要な役割を担っています。大地に宿る地霊や、歴史や風土の中に生きる地名に興味は尽きません」と強調しています。

『霊異記』には奈良、平安時代の著名な僧や乞食僧、皇族、役人、庶民が登場し、当時の社会や善悪のもたらす報い、奇怪な話を伝えます。

誌『文學界』で連載している最古の仏教説話集『日本霊異記』（にほんりょういぎ、編者・薬師寺の僧、景戒）に着想を得た短編をベースに、めちやくちゃんに自由な雰囲気をもつ『霊異記』の魅力、この説話集に触発されて作品に取り上げた家族の崩壊やいじめなど現代的問題にも触れたいといっています。

## 平成26年6月2日から 「準防火地域」を拡大します 大阪臨海線より東側 建ぺい率 60%以上のエリアを新たに指定

準防火地域の指定拡大は、近い将来に予想される大規模地震に備えた災害に強いまちづくりのための施策の一つであり、一人ひとりの協力により建築物の不燃化を促進し、市街地火災の延焼防止を図るものです。拡大する範囲は、府道大阪臨海線より東側の建ぺい率 60%以上の地域（工業地域を除く）です。

準防火地域に指定されると、建築物を新築するときなどに、建築制限が適用されます。ただし、小規模な増改築などについては、制限が緩和される場合があります。

適用については、次のとおりです。  
▷準防火地域指定の施行日（平成 26 年6月2日）以前に法令に適合して建てられた建築物については、準防火地域の構造制限への適合義務はありません。ただし、施行日以降に増築や改築などを行う場合には、適合させる必要があります。

▷準防火地域の構造制限の適用の基準日は着工日となります。そのため、建築確認申請を行い、または確認済証が交付されていても、施行日時点で着工していないものは、準防火地域の構造制限が適用されます。

▷これまで建築確認申請が不要とされていた 10 m以下の小規模な増築や改築などについても、施行日以降は建築確認申請が必要となります。

なお、具体的な制限内容は敷地状況などによっても異なりますので、詳細は、大阪府審査指導課確認検査グループまたは民間の指定確認審査機関にお問い合わせください。

問合 まちづくり政策課（市役所 2 階 23 番窓口）

## 地域の身近な相談者・支援者として… 新しい民生委員・児童委員が決まりました

### 民生委員とは…

厚生労働大臣から委嘱され、それぞれの地域住民の生活状態（たとえば高齢者の一人暮らしなど）を必要に応じて適切に把握するなど、社会福祉の増進に努める人です。



### 児童委員とは…

地域の子どもたちが元気に安心して暮らせるように、子どもたちを見守り、子育ての不安や妊娠中の心配ごとなどの相談を受けたり支援する人で、民生委員がその職を兼ねます。

### ご相談はお気軽に！

民生委員・児童委員は、担当地区で市民の皆さんの相談に応じる、地域コミュニティにおける最も身近な相談窓口です。困ったことや心配ごと、暮らしに関することなど、お気軽にご相談ください。相談内容などの秘密は守ります。

問合 高齢介護課（市役所 1 階 6 番窓口）

### 泉大津市の民生委員・児童委員の皆さん

| 地区 |                    |  | 地区                 |    |    | 地区                   |    |                   | 主任児童委員 |    |
|----|--------------------|--|--------------------|----|----|----------------------|----|-------------------|--------|----|
| 住所 | 氏名                 |  | 住所                 | 氏名 |    | 住所                   | 氏名 |                   | 住所     | 氏名 |
| 宇多 | 西港町 4-20 三平恵一      |  | 我孫子 23-1 岸本寛三      |    | 地区 | 二田町 3-7-11 村田順子      |    | 清水町 1-3 清家省子      |        |    |
|    | 西港町 6-20 西田佐代子     |  | 我孫子 336 小門利太郎      |    |    | 池園町 5-24 濱本いつみ       |    | 式内町 9-12 西野益枝     |        |    |
|    | 清水町 4-18 藤原眞佐代     |  | 池浦町 1-14-13 中塚眞樹子  |    | 条南 | 条南町 6-31 杉田マサ子       |    | 旭町 12-2 奥安司       |        |    |
|    | 清水町 10-33 建川嗣光     |  | 池浦町 1-19-29 伊藤隆義   |    |    | 条南町 7-18 河合孝治        |    | 我孫子 2-3-32 北原和代   |        |    |
|    | 下之町 5-8 名和義一       |  | 池浦町 2-8-17 高寺壽     |    |    | 東雲町 14-43 深野千壽子      |    | 豊中町 2-12-17 櫻澤幸子  |        |    |
|    | 河原町 5-25 大野良子      |  | 池浦町 2-11-40 高寺久夫   |    |    | 宮町 4-8 宮崎博子          |    | 東助松町 3-7-12 栗延さゆり |        |    |
|    | 河原町 6-58 山本八重子     |  | 池浦町 3-12-22 山口俊    |    |    | 寿町 11-8 浦西敬子         |    | 曾根町 3-1-7 中田知子    |        |    |
|    | 河原町 12-19 北條輝美     |  | 池浦町 4-5-36 野谷信夫    |    | 六師 | 北豊中町 1-6-39 橋本紀子     |    | 曾根町 1-2-16 藤井成俊   |        |    |
|    | 汐見町 5-12 今塩屋幸江     |  | 池浦町 5-7-22 中野慶男    |    |    | 北豊中町 2-13-21 川端信子    |    | 松之浜町 2-7-17 岡村裕子  |        |    |
|    | 上之町 1-9 畑村千代美      |  | 豊中町 1-8-25 八木正好    |    |    | 助松園地 2-40-401 島勝美    |    | 事項委員              |        |    |
|    | 上之町 7-37 千百松茅子     |  | 豊中町 2-3-46 井出三夫    |    |    | 助松園地 2-41-102 馬場タカ子  |    | 住所                | 氏名     |    |
|    | 戎町 5-15 吉野義信       |  | 豊中町 3-4-8 辻川句子     |    |    | 助松園地 2-100-102 大浦恵美子 |    | 豊中町 3-2-35 重信堯    |        |    |
|    | 神明町 3-12 上田吉孝      |  | 東豊中町 2-2-16 藤野嘉子   |    |    | 助松園地 3-36-305 田中八十江  |    | 本町 4-14 常住隆雄      |        |    |
|    | 東港町 7-26 釜野智子      |  | 東豊中町 3-23-7 奥村雅子   |    |    | 助松園地 3-37-203 藤井益子   |    | 主任児童委員とは…児童に関する   |        |    |
|    | 東港町 13-4 山田京子      |  | 要池住宅 4-402 古田淳子    |    |    | 千原町 1-3-19 村田嘉行      |    | ことを専門的に担当する人です。   |        |    |
| 戒  | 高津町 9-4 高尾光代       |  | 要池住宅 6-606 上田成子    |    |    | 千原町 2-6-5 岸部宏子       |    | 事項委員とは…仏事や医療に関    |        |    |
|    | 高津町 13-28 倉長秀至     |  | 要池住宅 6-901 荻木澄代    |    |    | 千原町 2-14-15 樋上幸子     |    | する助言や援助を専門的に行う    |        |    |
|    | 本町 2-22 深野吉明       |  | 要池住宅 7-908 大阪谷澄子   |    |    | 末広町 1-6-7 林吉次郎       |    | 人です。              |        |    |
|    | 田中町 5-29 塩津良典      |  | 助松町 1-6-17 濱野富一    |    |    | 森町 1-2-12 磯美和        |    |                   |        |    |
|    | 若宮町 9-12 定永憲一      |  | 助松町 1-14-21 奥野佐知子  |    |    | 森町 2-11-46 山口博昭      |    |                   |        |    |
|    | 式内町 5-32 古村育二      |  | 助松町 2-4-15 山出敏子    |    |    | 森町 2-21-2 竹部保美       |    |                   |        |    |
|    | 式内町 9-11 下市美津子     |  | 助松町 2-10-26 濱田寛    |    |    | 曾根町 1-5-5 北島政夫       |    |                   |        |    |
|    | 旭町 7-19 釜野清美       |  | 助松町 3-3-16 山上晴美    |    |    | 曾根町 2-5-5 藤原常代       |    |                   |        |    |
|    | 旭町 12-4 平松泰男       |  | 助松町 3-15-22 田川敏子   |    |    | 曾根町 3-4-20 奥野美津子     |    |                   |        |    |
|    | 旭町 18-2-3104 西村利兵衛 |  | 東助松町 1-2-35 中野玲子   |    |    | 松之浜町 2-10-15 増山英一    |    |                   |        |    |
|    | 東雲町 2-3 小橋敦子       |  | 東助松町 1-3-1 山下秋美    |    |    | 松之浜町 2-18-14 常住哲也    |    |                   |        |    |
| 旭  | 昭和町 5-43 能勢勇       |  | 東助松町 2-5-29 本田ますみ  |    |    | 松之浜町 2-24-21 八木庸子    |    |                   |        |    |
|    | 昭和町 10-12 八尾千賀子    |  | 東助松町 2-10-1 北野雅紀   |    |    | 春日町 8-19 田中有子        |    |                   |        |    |
|    | 下条町 15-8 泉谷八重子     |  | 東助松町 2-11-25 保田多美江 |    |    | 春日町 12-29 藤原勝        |    |                   |        |    |
|    | 虫取町 1-8-18 前田恵美子   |  | 東助松町 3-2-26 南出正子   |    |    | 菅原町 9-21 藤内句子        |    |                   |        |    |
|    | 虫取町 1-17-6 寺田隆治    |  | 東助松町 3-14-15 斎藤多恵子 |    |    | 菅原町 10-14 鈴木章司       |    |                   |        |    |
|    | 楠町西 4-2 小堀正利       |  | 二田町 1-6-15 細川義子    |    |    | 小松町 10-6 新福隆         |    |                   |        |    |
|    | 板原町 1-13-29 川崎宣一   |  | 二田町 1-15-5 多田羅初美   |    |    | なぎさ町 1-15-1-904 山本廣美 |    |                   |        |    |
|    | 板原町 3-18-4 木戸幹雄    |  | 二田町 2-6-12 細川千鶴子   |    |    | なぎさ町 1-15-2-801 山口朋子 |    |                   |        |    |
|    | 楠町東 1-21 中井英子      |  | 二田町 2-8-3 藤田紀男     |    |    | なぎさ町 1-15-4-808 和泉芳美 |    |                   |        |    |
| 穴師 | 我孫子 7-1 角野一仁       |  | 二田町 3-5-18 大野泰久    |    |    | なぎさ町 2-4-507 安尾和子    |    |                   |        |    |



入居申込書は1月14日(火)～31日(金)に配付

## 市営住宅の入居者を募集します



市では、住宅に困っている所得の低い人のために、次のとおり市営住宅のあき家の入居者を募集します。なお、市営住宅入居申込みには、収入基準などの制限があります。

### ■ 募集住宅一覧表

| 場 所    | 戸数 | 規 格    | 住宅型式 | 浴室  | 浴槽 | エレベーター | 犬猫類 |
|--------|----|--------|------|-----|----|--------|-----|
| 二田市営住宅 | 6戸 | RC造5階建 | 2DK  | 無   | 無  | 無      | 不可  |
| 虫取市営住宅 | 3戸 | RC造5階建 | 2DK  | 有/無 | 無  | 無      | 不可  |

※今回募集する住宅は、単身の人は申し込み不可  
※浴室「有/無」…浴室スペースが有る住棟と無い住棟があり、住棟を選択することはできません。浴室「有」は、浴室スペースが有る住宅。浴室「有」・浴槽「無」の住宅は、浴槽・風呂釜などの設備の設置は入居者負担

- 1 家賃**  
①入居時は、月額8800円から1万6200円  
②家賃については、入居者の収入にに応じて、法令などの規定に基づき毎年度改定
- 2 申込資格**  
次の条件を満たしている人  
①同居または同居しようとする親族がある人で次の②～⑦のすべての条件を満たしている

- 3 申込方法**  
まちづくり政策課にて配付する申込書に必要事項を記入し、所定の封筒で郵送（1月31日(金)の消印有効）。
  - 4 申込書配付期間**  
1月14日(火)～31日(金)午前8時45分～午後5時15分（土・日曜日を除く）。
  - 5 選考方法**  
2月24日(月)午前10時から市役所2階202会議室にて公開抽選。その後、資格審査を行い、入居者を選考。
  - 6 入居時期**  
4月1日(火)（予定）。
- 問合せ** まちづくり政策課建築住宅係（市役所2階23番窓口）

地域の子育てを地域みんなで支え合う！

## ファミリー・サポート・センター 会員募集！

ファミリー・サポート・センターは、地域の子育てを支援する登録制の組織です。登録を希望する人は表に示す講習会を受講してください。

### 会員の種類

#### ○依頼会員（子育ての援助を受けたい人）

原則として、市内在住で生後3か月から小学校6年生までのお子さんを持つ人で、センターが実施する講習会（2時間程度）を修了した人。

#### ○提供会員（子育ての援助を行いたい人）

市内および市に隣接する市・町に在住し、自宅で子どもを預かることのできる心身ともに健康な65歳ぐらいまでの人で、センターが実施する講習会（8時間30分程度）を修了した人。なお資格・性別は問いません。

#### ○両方会員（依頼会員と提供会員を兼ねる人）

**利用料金** 1時間700円（原則午前7時～午後9時）  
援助活動終了後、依頼会員が提供会員に直接支払います。

### 講習会の詳細（受講料無料）

**場所** 総合福祉センター（東雲町9-15 市役所北隣）

### ■ 講習会日程表

| 日程（曜日）                      | 会員名                  | 内 容                       |
|-----------------------------|----------------------|---------------------------|
| ●1月26日(日)<br>午前9時30分～11時30分 | 依頼会員<br>提供会員<br>両方会員 | ファミリー・サポート・センターのしくみについて   |
| ●1月27日(月)<br>午前9時30分～11時30分 | 提供会員<br>両方会員         | 子どもの発達と心理<br>子どもの虐待について   |
| ●1月28日(火)<br>午前9時30分～正午     | 提供会員<br>両方会員         | 緊急時の対応と処置、事故予防と子どもの病気について |
| ●1月29日(水)<br>午前9時30分～11時30分 | 提供会員<br>両方会員         | 保育のあり方<br>遊び方について         |

**申込** 1月22日(火)（土・日曜日、祝日を除く）までに、いずみおおつファミリー・サポート・センター（総合福祉センター内）へ（電話申し込み可）

なお、「提供会員」および「両方会員」の講習については、受講者が10人未満の場合は中止とさせていただきます。

※講習中は一時保育を行います（事前申し込み要）

**問合せ** いずみおおつファミリー・サポート・センター（☎22・4152（月～金曜日の午前9時～午後5時）



## 気をつけましょう！ 間違えやすい「ごみの分別」

本市では、ご家庭のごみは「可燃ごみ」「資源ごみ（カン・ビン・せともの）」「資源ごみ（ペットボトル・食品トレイ）」の3種に分けて決まった日に出していただいています。ごみを分別で迷いやすいもの、ご注意くださいポイントをまとめました。



ペットボトル



食品トレイ

### 同じ日に出せます

資源ごみ（ペットボトル・食品トレイ）の日と一緒にお願いします。



たまごパック

### これらはすべて「可燃ごみ」です！

発泡容器・緩衝材・カップめんの容器・たまごパック・洗剤など容器・お弁当容器・納豆の容器は可燃ごみに出してください。



カップ麺の容器



プラスチック製容器



洗剤容器



発泡スチロール箱



緩衝材



納豆の容器

○**ペットボトルと食品トレイは同じ日に出す**  
ペットボトルと一緒に回収しているものは、**発泡スチロール製の食品トレイのみ**です。透明または半透明の袋に入れて資源ごみ（ペットボトル・食品トレイ）の日に出してください。  
○**可燃ごみの中にせともの・ガラスを混ぜないでください！**  
可燃ごみの中に、せともの・

ガラス類が混ざっていると収集する際にたいへん危険です。せともの・ガラス類は透明・半透明の袋に入れて、資源ごみ（カン・ビン・せともの）の日に出してください。  
また、割れたせともの・ガラス類は、新聞紙に包むなどして、別に出してください。  
**問合せ** 環境課（市役所2階21番窓口）



リサイクルに取り組んでいるお店

## エコショップのご紹介



←エコショップ登録店はこのステッカーが目印です

市では、ごみの減量・リサイクルに取り組んでいる小売店をエコショップとして認定し、ひろく市民や事業者に認知していただくことで、環境貢献の意識高揚を図るとともに、環境にやさしいライフスタイルの実現を目指しています。現在、エコショップ登録いただいたお店は23件です。今回は第11弾として、泉大津中央商店街でエコな取り組みをしている「TAKEYA（☎32・1081）」と「ブティック美乃里（☎32・3706）」を紹介します。

### エコショップ登録店・「TAKEYA」の取り組み

▷積極的に簡易包装を実施

### エコショップ登録店・「ブティック美乃里」の取り組み

▷積極的に簡易包装を実施

▷店内の照明をLEDに交換したり、適切な冷暖房の温度を設定をしたり、じゅうたんを敷くことで保温効果を高めて節電しています。



TAKEYA 外観



美乃里外観

**問合せ** 環境課（市役所2階21番窓口）





# 図書館だより

推薦図書や新着本を紹介します。 ☎ 32・0562

開館時間 → 午前9時30分～午後7時（土・日曜日、祝日は午後5時まで）

| 日  | 月  | 火  | 水  | 木  | 金  | 土  |
|----|----|----|----|----|----|----|
|    |    |    | 1  | 2  | 3  | 4  |
| 5  | 6  | 7  | 8  | 9  | 10 | 11 |
| 12 | 13 | 14 | 15 | 16 | 17 | 18 |
| 19 | 20 | 21 | 22 | 23 | 24 | 25 |
| 26 | 27 | 28 | 29 | 30 | 31 |    |

1月のカレンダー  
…休館日



## 司書のおすすめブックス。



◆ おおやまさん

川之上英子

幼稚園バスの運転手のおおやまさんは、いつもこわ～い顔をしている。

幼稚園バスの側で遊んでいる子を見かけると、ボスゴリラみたいに怒るっていうけれど、ほんととはどんな人なんだろう？



◆ 小学校の秘密の通路

岡田淳

桜若葉小学校で何人かの子どもたちに不思議なことが起こった。

けれどその子たちは、ほかの人に話さなかったから、レオンの活躍はその子たちしか知らない…。

不思議なトラブルを解決するカメレオン探偵のレオンの4つのお話。



◆ 年中行事読本

岡田芳朗

盆正月や節句など季節ごとのしきたりから、全国各地の神社仏閣での祭事まで、現代に生きる年中行事の数々を、四季別・月別で一年分網羅。それぞれにこめられた歴史や意味を解説する。

## コラムのページ columns stand

### 障

ひと



## 障がいと理由とする差別とは

考えよう・人権

人間が人間らしく生きるために、すべての人が等しく持っている権利、「人権」について考えるコラムです。

がいを理由とする差別の解消の推進に関する法律（障がい者差別解消法）が昨年6月19日に成立しました。

施行日は一部を除いて平成28年4月1日で、障がい者基本法に規定されている、①障がいを理由とする差別などの権利侵害行為の禁止、②社会的障壁の除去を怠ることによる権利侵害の防止、③国による啓発・知識の普及を図るための取組の基本原則をより具体化するものとして、多くの人々に待ち望まれていました。

この法律では、障がいがある者にとって日常生活または社会生活を営む上で障壁となるような社会における事物、制度、慣行、観念その他一切のものを社会的障壁と定義し、行政機関および事業者は、社

会的障壁の除去の実施についての必要かつ合理的な配慮を的確に行うため、自ら設置する施設の構造の改善および設備の整備、関係職員に対する研修その他の必要な環境の整備に努めることとされました。

さらに、地方公共団体を含む行政機関などに対しては、その事務または事業を行うに当たり、障がいを理由として障がい者でない者と不当な差別的取扱いをすることにより、障がい者の権利利益を侵害してはならないことと、障がい者から現に社会的障壁の除去を必要としている旨の意思の表明があった場合において、その実施に伴う負担が過重でないときは、障がい者の権利利益を侵害することとならないよう、当該障がい者の性別、年齢および障がいの状態に

じて、社会的障壁の除去の実施について必要かつ合理的な配慮をしなければならないことが義務付けられました。

社会的障壁をどこまでとらえるか、その除去の実施についての必要かつ合理的な配慮とは、除去の実施に伴う負担が過重であるか否かをどう判断すべきか、法律施行までに整理すべき課題は山積しています。すべての国民が、障がいの有無によつて分け隔てられることなく、相互に人格と個性を尊重し合いながら共生する社会の実現に向け、障がいを理由とする差別とは何か、その解消のために私たち一人ひとりにできることはないか、さまざまな障がいを抱えて地域で暮らす当事者やご家族の立場になって、皆さんとともに考えていきたいと思います。

コラム 知ってトクする 元気になれる

## 健康アップ大作戦

## 寒い季節の血圧に注意！「ヒートショック」

新しい年が明け、これからますます厳しい寒さが続くこの時期、特に注意してほしい、「ヒートショック」をご存知でしょうか？ 今月は血圧のお話です。

### ■ヒートショックとは？

気温の変化によって血圧が変化するのは、人の体に備わっている体温調節機能のためです。寒いと体の熱を逃さないために血管が収縮することで血圧が上がり、暑いところでは逆に血管が拡張するため血圧が下がります。これは血圧が高めの人でも、正常な人でも同じことが起こります。ただ、血圧が高いと、その変動する幅が大きいため、血管によりダメージを与えてしまうのです。

このように、温度変化により急激に血圧が上下することで、心臓や脳などの血管にダメージを与え、心筋梗塞などの発作の引き金となることを、ヒートショックとい

います。

### ■ヒートショック対策は？

急な気温の変化にさらされないようにすることが大切になります。冬場は、屋内であっても暖房が入っているところとそうでないところがあり、特に注意が必要です。代表的なものとして、浴室・洗面所・トイレが挙げられます。小さな暖房器具を置くなどして、できるだけ温度差を小さくすることがいいでしょう。

また、いきなり熱い湯船に入る、食後に入浴するといったことも血圧の変動をより大きくするため、気を付けてください。

普段から自分の血圧に気を配ることも大事です。また、年に1回は特定健診を受けて、血圧を含めた体調管理をしましょう。

！ としょかんからのお知らせあれこれ。

### 01 新着一般書

- ◆ 花のベッドでひるねして よしもとばなな 新野剛志
- ◆ カクメイ 北条早雲 富樫倫太郎
- ◆ インフェルノ ダン・ブラウン 笹山久三
- ◆ 妻が椎茸だったところ 中島京子
- ◆ ノボさん 伊集院静
- ◆ 守備の極意 上・下 C・ハーバック
- ◆ さらにスペインの日 逢坂剛
- ◆ コルトM1851 残月 月村了衛
- ◆ 地図と領土 M・ウエルベック
- ◆ 誰も知らないわたしたちのこと S・スパラコ

### 02 新着児童書

- ◆ なんてだじゃれなお正月 石崎洋司
- ◆ こやぶ医院は、なんでも科 柏葉幸子
- ◆ チューリップルカほちゃん あさのあつこ
- ◆ こうさぎと4ほんのマフラ ひとりむつこ
- ◆ 謎の国からのSOS エミリー・ロッダ
- ◆ オリンポスの神々と7人の英雄 3 リック・リオードン
- ◆ ペンギンとさんたい 斉藤洋
- ◆ 官兵衛、駆ける。 吉橋通夫
- ◆ おとのさま、でんしやにのる 中川ひろたか
- ◆ 犬になった王子 君島久子
- ◆ 柴犬マイちゃんへの手紙 柳原三佳

### 03 映画会

日時 2月1日(出) 午後2時～3時 「トムとジェリー 夢と消えたバカンス(ほか)」

### 04 おはなし会

日時 1月18日(出) 午後3時～(約30分) ※毎月第三土曜日の午後3時

### 05 あかちゃんのためのおはなし会

日時 2月6日(休) 午前11時～(約60分) ※毎月第一木曜日の午前11時







## あこがれの選手が直接指導

小・中・高連携の特別体操教室を開催  
11月15日、総合体育館でオリンピック出場経験者を講師に招き、小・中・高校生を対象に特別体操教室を開催しました。講師はロンドン五輪出場の田中理恵選手、北京・ロンドン五輪出場の山崎美穂選手、バルセロナ五輪出場の瀬尾京子氏、ソウル五輪出場の信田美帆氏で、総合体育館のこども器械体操教室に通う小学生、東陽・誠風中学校体操部員、泉大津高校体操部員の約80人が参加しました。

体操教室では、跳び箱・マット・平均台・ダンスの4種目が用意され、参加した子どもたちは、あこがれの選手に直接指導を受けました。



## 自転車に無料取付けしました

ひったくり防止カバー取付けキャンペーンを実施  
泉大津市防犯委員会が、本市の「おづみん」と忠岡町の「ただお課長」のキャラクターが入ったひったくり防止カバーを11月22日に市役所玄関前で、泉大津警察と一緒に自転車に無料取り付けを行いました。



## 就学前の友だちづくりを目的に

第3回民間保育園・園児交流会を開催  
11月12日に総合体育館で、就学前の友だちづくりを目的に民間保育園全7園の5歳児約180人が集まり、交流会を開催しました。子どもたちは初めて出会うお友だちに緊張した様子でしたが、会がすすむにつれて違う保育園のお友だちと仲良くなり、楽しいひとときを過ごしていました。



## 壁面は季節感いっぱい

第5回「絵のあるまちづくり」開催  
市内の景観について考え活動している団体、景観市民会議「景観人の集い」が主催し、東豊中自治会、和泉中学校美術部、オレンジ保育園の協力のもと、ＪＲ阪和線をまたぐ泉大津中央線高架下にあるコンクリートに囲まれた公園を皆さんの絵で「自然いっぱい」の公園へと仕上げました。今回の作品は、耐震補強工事により一回り大きくなった橋脚3本に、春・夏・秋をテーマにした大きな木を描き、季節感いっぱいの草花や動物などが、色鮮やかに描き込まれました。参加者は、4日間で述べ約270人となり、大人も子どもも真剣に楽しく絵を描いていました。壁画は、ＪＲ阪和線に面し車窓からもご覧になれます。近くにお立ち寄りの際は、ぜひご覧ください。

なお、この活動で使用した塗料は、日本ペイント㈱から寄贈いただいたもので、その他の経費は、深喜人材育成基金を使用しています。



## 市内の文化財を散策しました

文化の秋「文化財公開展」開催  
11月9日、第9回文化財公開展を開催しました。秋晴れのもと約30人の参加者は、大津神社、菅原神社跡、神明神社跡、宇多神社跡、粟神社跡、戎神社跡を順次見学し、文化財保護委員から解説を受けました。

# まちの話題

Izumiotsu Town Topics



泉大津で起こったさまざまなできごとやイベントを、写真とともにお届けします。

say  
cheese!!



## よいしょとおもちつき

市内各幼稚園でおもちつき  
12月5日、上條幼稚園でおもちつきが行われました。当日は、PTAや地域のボランティアの皆さんの協力で、園児たちは順番にきねを握り、みんなで大きな掛け声をかけながら、力いっぱいおもちをつきました。



## 秋の一日を家族で楽しみました

「ふれあい健康まつり」を開催  
市民会館で「ふれあい健康まつり」を、11月24日に開催しました。当日は、保育所児などの演技、健康ブース、模



擬店、ミニＳＬなど盛りだくさんの内容で、子どもから高齢者まで楽しい一日を家族みんなで過ごしていました。



# 市長のうごき

Mayor's Work



## 11月の主な動き

### ●11月28日(木)

11月7～10日まで、スペインで行われた第8回世界ジュニア&カデット・21アンダー空手道選手権大会（ジュニア個人・形の部）で、優勝した堀庭裕平さん（河原町在住）が、市長を表敬訪問しました。



### ●11月29日(金)

10月12～14日まで、東京で行われた第13回全国障害者スポーツ大会・陸上競技100・200mに出場し、いずれも優勝した鈴木和也さん（昭和町在住）が、市長を表敬訪問しました。



## 1月の主な予定

※( )内は場所

### ●1日(祝)

初日の出を見るつどい（泉大津大橋）

### ●5日(日)

新年互礼会（レイクアルスターアルザ泉大津）

### ●12日(日)

消防出初式（市民会館前広場）

### ●13日(祝)

成人式（市民会館大ホール）

### ●21日(火)

タウンミーティング（市民会館1ホール）

### ●22日(水)

タウンミーティング（北公民館）

### ●23日(木)

タウンミーティング（勤労青少年ホーム）

### ●その他

福祉・港湾関係行事など出席（27件）

# 文化財へのいざない

池上曾根弥生学習館と織編館の催し案内です。

## 1月のカレンダー

| 1          | 2  | 3  | 4  | 5  | 6  | 7  | 8  | 9  | 10      | 11 | 12 | 13 | 14 | 15    | 16       |
|------------|----|----|----|----|----|----|----|----|---------|----|----|----|----|-------|----------|
| 祝          | 木  | 金  | 土  | 日  | 月  | 火  | 水  | 木  | 金       | 土  | 日  | 祝  | 火  | 水     | 木        |
| 弥生学習館<br>休 | 休  | 休  | 休  |    | 休  |    |    |    |         |    |    |    | 休  | 土器づくり |          |
| 織編館<br>休   | 休  | 休  |    |    |    | 休  |    |    | 古文書講座   |    |    |    |    | 休     |          |
|            |    |    |    |    |    |    |    |    |         |    |    |    |    |       | 市民ギャラリー展 |
| 17         | 18 | 19 | 20 | 21 | 22 | 23 | 24 | 25 | 26      | 27 | 28 | 29 | 30 | 31    | 2/1      |
| 金          | 土  | 日  | 月  | 火  | 水  | 木  | 金  | 土  | 日       | 月  | 火  | 水  | 木  | 金     | 土        |
|            |    |    | 休  |    |    |    |    |    | ガラス玉づくり |    | 休  |    |    |       |          |
|            |    |    |    |    | 休  |    |    |    |         |    | 休  |    |    | 手織    |          |
|            |    |    |    |    |    |    |    |    |         |    |    |    |    | 手織    | 一步会      |
|            |    |    |    |    |    |    |    |    |         |    |    |    |    |       | 市民ギャラリー展 |

## 池上曾根弥生学習館

〒20・1841 所 20・1866  
開館：午前10時～午後5時（体験は午後4時まで）

### ◆土器づくり（毎月実施）

日時／1月15日(水) 午前10時～、午後1時～ 定員／午前、午後とも先着8人 参加費／300g300円～ 申込／1月7日(火)午前10時から電話予約

### ◆ガラス玉づくり（毎月実施）

日時／1月25日(土) 午前10時～、午後1時～ 定員／午前、午後とも先着4人（中学生以上） 参加費／1人30gまで500円、それ以上は一律600円 申込／1月18日(土)午前10時から電話予約

### ◆植物染料でシルクストールを染めよう2014

日時／2月8日(土) 午後1時30分～（受付午後1時～） 定員／先着20人 参加費／2,500円 講師／橋本真理氏 申込／1月25日(土)午前10時から電話予約

### ◆年始の開館

年始の開館は1月5日(日)からです。  
なお、詳細は弥生学習館へ。

## おりあむかん 織編館

〒31・4455 所 31・4457  
開館：午前10時～午後5時（入館午後4時30分まで）

### ◆ふるさとの古文書解読講座

日時／1月10日(金) 午後1時30分～3時（受付午後1時～） 場所／テクスピア大阪3階研修室 受講料／100円 講師／山口恭子（市史料室） 申込／新規申込者は、電話にて織編館か生涯学習課（市役所3階）へ

### ◆手織り体験「ショール幅広」

日時／1月26日(日)、27日(月)、30日(木)、31日(金) 午前10時～午後3時30分 定員／各日先着4人 費用／受講料100円、材料費1m1,500円 申込／1月6日(月)午前10時から電話で織編館へ（定員になりしだい終了）

### 織編館ギャラリーの催し

◆市民ギャラリー展 期間／1月16日(木)～19日(日) 内容／洋画・日本画・書・写真・陶芸 約60点

◆「一步会」 期間／1月30日(木)～2月4日(火) 内容／油絵・水彩画 約40点

### ○織編館の移設について

テクスピア大阪2階の織編館を、同ビル内で移設します。移設内容は次のとおりです。

◆常設展示室 移設先1階、3月1日(土)～5月31日(土)まで休館、6月1日(日)新常設展示室オープン

◆ギャラリー 移設先1階（常設展示室横）、4月1日(火)～8月31日(日)まで改装工事および企画展開催のため、ギャラリーの利用は不可。新ギャラリーについては、9月1日(月)以降貸出可能。（9月分予約は3月3日(月)から受付開始）、新ギャラリーは、1室（65㎡）のみ。

◆体験学習室 移設先2階、3月の体験学習は実施しない。4月からは、新体験学習室にて体験学習を実施

◆事務室 仮移設先4階（4月1日(火)～6月30日(月)、移設先は1階（7月1日(火)以降）

なお、詳細は織編館か生涯学習課（市役所3階）へ



## 消費生活相談室

しょうひせいかくそうだんしつ

日常生活での商品の購入やサービス利用にともなうトラブル、契約などの問題を解決するためのページです。

Let's be a smart consumer!

## 相談事例

### ダイヤモンドと思って購入した人造ダイヤモンドは返品できる？

ダイヤモンド割引セールと表示されていたインターネット広告を見て、ダイヤモンドネックレスを申し込んだ。届いた商品はダイヤモンドではなく、人造ダイヤだった。返品は可能だろうか？

景品表示法は消費者庁HP「よくわかる景品表示法と公正競争規約」をご参照ください。  
**商品・サービスに関する不当な表示は禁止されています。**  
品質や価格についての情報は、消費者が商品・サービスを選択する際の重要な判断材料であり、消費者に正しく伝わる必要があります。ところが、商品・サービスの品質や価格について、実際よりも著しく優良または有利であると見せかける表示が行われると、消費者の適正な選択を妨げられることとなります。このため、景品表示法では、消費者に誤認される不当な表示を禁止しています。

インターネットショッピング（通信販売）は、返品できるかどうかやその条件など（返品特約）について広告に解りやすく記載する必要があります。まず、返品の可否を確認してください。

事例の広告は、キュービックジルコニア（ダイヤモンドを模した人造石）を、ダイヤモンドであるかのように記載している、不適切な表示であると考えられます。景品表示法では、商品・サービスに関する不当な表示は禁止されています。  
景品表示法は消費者庁HP「よくわかる景品表示法と公正競争規約」をご参照ください。  
**商品・サービスに関する不当な表示は禁止されています。**  
品質や価格についての情報は、消費者が商品・サービスを選択する際の重要な判断材料であり、消費者に正しく伝わる必要があります。ところが、商品・サービスの品質や価格について、実際よりも著しく優良または有利であると見せかける表示が行われると、消費者の適正な選択を妨げられることとなります。このため、景品表示法では、消費者に誤認される不当な表示を禁止しています。

優良誤認（4条1項1号）（商品・サービスの品質、規格その他の内容についての不当表示）  
①内容について、実際のものよりも著しく優良であるとして、一般消費者に示す表示、  
②内容について、事実と相違して競争事業者に係るものよりも著しく優良であるとして一般消費者に示す表示をいう。

## 返品特約を読んで、返品可否を確認してください！

られない場合は、不当表示とみなされません。

れ、内閣総理大臣が指定する表示（4条1項3号）

有利誤認（4条1項2号）（商品・サービスの価格その他の取引条件についての不当表示）  
①取引条件について、実際のものよりも取引の相手方に著しく有利であるとして一般消費者に誤認される表示、  
②取引条件について、競争事業者に係るものよりも取引の相手方に著しく有利であるとして一般消費者に誤認される表示をいう。

①商品選択は価格と品質のバランスを考える  
②商品説明は隅々みまで読む  
③通信販売は返品特約を確認  
※消費生活相談に関することは、消費生活センター（月～金曜日の午後1時～4時）にご相談ください。

## NEW FACE!!

泉大津在住のかわいい子どものスナップです。

## 元気でーあ！ おおつつこ



藤内 弥々逢ちゃん  
平成25年3月23日生

初めてのXmas（≧▽≦）

（菅原町）

保護者のひこと

募集 このコーナーでは、小学校入学前のお子さんの写真を募集しています。お子さんの写真と住所名前ふりがな・生年月日・電話番号・保護者のひことなどを添え、郵送〒595-18008）またはEメール（kouhou@city.izumiotsu.osaka.jp）に秘書広報課まで。



※「救急安心センターおおさか」では、専門の相談員・看護師・医師が常駐し、24時間体制で応急手当の方法や病院での受診に関する助言を行います



#### いざ!というときの連絡先

- 泉大津市消防本部 ☎21・0119  
●泉州北部小児初期救急広域センター ☎072・443・5940  
●和泉保健所 ☎41・1342  
●救急安心センターおおさか ☎#7119または06・6582・7119

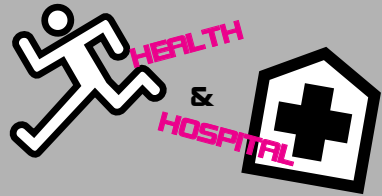

# 健康のページ

保健、医療にまつわる情報など、健康づくりに役立つお知らせです。

#### 問い合わせ

- 保健センター ☎33・8181  
開館時間 午前8時45分～午後5時15分  
●市立病院 ☎32・5622

#### 予防接種のお知らせ

#### □三種混合・二種混合・MR（麻しん風しん混合ワクチン）・日本脳炎・不活化ポリオ・四種混合・子宮頸がん予防・ヒブ・小児用肺炎球菌予防接種

市内指定医療機関で個別接種。広報いずみおおつ平成25年4月号「平成25年度母子保健予定表（保存版）」をご参照ください。なお、子宮頸がん予防ワクチンは6月14日から積極的な接種勧奨を一時中止しています。

#### □BCG接種

実施日時 1月24日(金) 午後1時15分～2時30分受付

場所 保健センター

対象者 生後3か月～1歳未満（標準的な接種期間は生後5～8か月）

BCGについては、当日は体温を測定し、母子健康手帳と予診票をお持ちください。予診票は保健センターでも用意しています。母子健康手帳を忘れた場合は、接種することができませんので、ご注意ください。

#### □接種の際の注意事項

必ず接種後の副反応について理解したうえで、接種してください。

#### 祝日歯科急病診療医院

▷1月1日(祝) かじ歯科医院（助松町1-1-23-202 ☎31・0888）  
▷2日(休) 岩月歯科医院（旭町7-27 ☎31・2212）  
▷3日(金) おくくぼ歯科（田中町10-1 ☎58・6482）  
▷13日(祝) 八木歯科クリニック（豊中町1-8-8 ☎23・0252）  
▷2月11日(祝) 濱田歯科医院（旭町20-5 ☎32・0913）

診療受付時間は午前9時30分～11時30分、午後1時～4時で、初診料が必要です。また、事情で担当歯科医院を変更する場合や、診療を中止する場合がありますので、電話で確認のうえご来院ください。なお、電話がつかない場合は市消防本部へ。

#### ことば・のみこみ・きこえの相談

日時 2月5日(休) 午後1時30分～4時（予約制 1人30分）

場所 保健センター

対象 本市在住の乳幼児とその保護者

内容 ことば（発音やきつ音など）、のみこみ、きこえなどについての相談

予約・問合 保健センターへ

#### 健康教室

がんは日本人の死因の第1位であり、現在2人に1人ががんにかかっているとされています。しかし、今やがんは不治の病ではありません。がんの治療方法は目覚ましい進歩を遂げています。今回は特に消化器がんについて「最新のがん診療の現状」をお話しいただきます。

日時 1月24日(金) 午後2時～3時（受付は午後1時30分～）

場所 保健センター

内容 「消化器がんに負けないために」

講師 市立病院副院長・岩橋誠医師

予約 不要

問合 保健センター

#### 母子健康手帳に各乳幼児健診結果の未記入箇所を記入します

現在、保健センターで実施している各乳幼児健診（4か月児健診、1歳6か月児健診、3歳6か月児健診）の結果について、母子健康手帳に「計測結果」「歯科健康診査の結果」を記入しています。

このたび、それ以外の健診結果の未記入箇所についても、次のとおり記入を行います。ご希望の人は、必ず保健センターに事前にご連絡のうえ、お越しください。

対象者 各乳幼児健診を終了した、平成16年～25年生まれの希望する人  
時間 午前8時45分～午後5時15分

場所 保健センター

持物 母子健康手帳

内容 各乳幼児健診結果の未記入箇所

を記入

なお、各健診を他市町村で受けた人については、記入対象外となりますので、ご了承ください。

#### 泉州北部小児初期救急広域センター

15歳未満（中学生まで）のお子さんが休日に病気になった場合は、標記センター（岸和田市荒木町1-1-51 ☎072・443・5940）をご利用ください。受け付けは、土曜日の午後5時～10時、日曜日・祝日、年末年始（12月29日～1月3日）は午前9時～午後10時です。ただし、正午～午後1時と午後4～5時は、受け付けできません。なお、休日の救急診療に関しては、市消防本部へ。



#### 各種相談・健診の日程表

子育てを中心とした、さまざまな相談や健康診査実施日の一覧です。

| 相談名  | 場所     | 日時                      |
|--|--------|-------------------------|
| 一般健康相談（予約不要）   | 保健センター | 毎週火・金曜日<br>午前9時～正午      |
| 歯科・栄養相談（予約制）   | 保健センター | 1月21日(火)<br>午前9時30分～11時 |
| 健康相談・育児相談などの電話相談も受け付けています。<br>日程 月～金曜日(祝日を除く) 時間 午前8時45分～午後5時15分 |        |                         |

#### 育児相談・子育て広場

| 相談名                                  | 対象           | 日時  |
|--------------------------------------|--------------|---|
| 7か月児相談                               | H25年6月生      | 2月4日(火)<br>午後0時45分・1時30分受付                                      |
| 乳幼児育児相談会（身体計測・相談）                    | 就学前の乳幼児      | 2月4日(火)<br>午後2時30分～3時受付   |
| ほっと・息まんま食のサロン（食に関する相談・アドバイス）         | 就学前の乳幼児      | 2月4日(火)<br>午後1時30分～3時30分  |
| ぴよぴよくらぶ（親子同士の交流・相談）※タッチケア（赤ちゃんマッサージ） | 1か月～8か月未満の親子 | 1月21日(火)、2月4日(火)<br>午前10時30分～11時30分<br>※2月4日(火)<br>午前10時～10時30分 |
| 赤ちゃん広場（親子同士の交流・相談）                   | 7か月～1歳未満の親子  | 2月4日(火)<br>午後2時30分～4時   |
| 1・2・3のみんなの広場（親子同士の交流・相談）             | 1～3歳         | 1月14日(火)、21日(火)<br>午後2時30分～4時                                   |

場所 保健センター

#### 乳幼児健診

| 健診名      | 対象                   | 日程                              |
|----------|----------------------|---------------------------------|
| 4か月児健診   | H25年9月11日～H25年9月30日生 | 1月29日(火)                        |
| 乳児後期健診   | 9か月～1歳未満             | 指定医療機関でお受けください<br>受診票は4か月児健診時配布 |
| 1歳6か月児健診 | H24年6月11日～H24年6月30日生 | 1月14日(火)                        |
| 3歳6か月児健診 | H22年6月生              | 1月21日(火)                        |

場所 保健センター 受付時間 個別に通知します。

#### よい歯を育てる会(歯科健診)

| 対象  | 日程                       |
|---|--------------------------|
| 2歳児   | H24年1月生 1月23日(火)         |
| 2歳6か月児  | H23年7月生 1月28日(火)         |
| 3歳児   | H22年12月・H23年1月生 1月16日(火) |
| 場所 保健センター 受付時間 午後0時50分～1時20分。午後2時30分ごろ終了予定 持物 歯ブラシ・母子健康手帳・お茶(2歳6か月児のみ50円切手、筆記用具) ※今月都合が悪い場合は来月でも可(予約不要) |                          |

#### ベビーCooking(離乳食講習会)

| 日時                               | 対象      | 受付時間          |
|----------------------------------|---------|---------------|
| 1月20日(月)                         | H25年8月生 | 午後1時15分～1時30分 |
| 場所 保健センター ※今月都合が悪い場合、来月でも可(予約不要) |         |               |

全身麻酔はいつ覚めますか？  
全身麻酔に関して、しばしば受ける質問の一つが、手術が終わってどのくらい経てば、意識が戻るかということです。  
使用する薬によりですが、最短で数分、長くても30分程度です。麻酔に使用する薬は、新薬が開発され続けられており、短時間で効果が切れる薬に次々に置き換えられてきました。これらの薬を組み合わせることで、必要がなくなれば速やかに覚める麻酔が可能になりました。

また今までは、長時間の手術を受けた人や、肥満や高齢の人は、麻酔が覚めにくいのが一般的でしたが、最新の麻酔薬ではそのような差がなくなっています。つまり、1時間の手術と10時間の手術とで、麻酔を覚ますのに要する時間は変わ

## ちよつと健康・予防のハナシ

市立病院スタッフコラム

らないし、高齢者でも若者と同じくらいの時間で覚めるようになっていきます。  
映画やテレビドラマで、手術後の患者さんが、病室に戻ってもまだ麻酔から覚めずに眠っている場面をよく目にしますが、実際は、手術室を出てくるときには、すでに意識が回復していて会話も可能です。

麻酔科部長 高津徹医師







住宅用火災警報器の相談は泉大津市消防署へ！  
泉大津市消防署予防係（☎21・0119）

本の世界を一緒に楽しみましょ

## 子育て講座 「音楽をつけた絵本劇場」

地域子育て支援センターでは、子育て講座「音楽をつけたゆかいで楽しい絵本の読み聞かせ」を実施します。リズムにのって絵

## 市立病院 市民公開講座 「アンチエイジング」



う！  
日時 2月6日(木) 午前10時30分～11時30分（受付午前10時15分）  
場所 保健センター  
対象 市内在住の0歳～就学前の子どもと保護者（7月11日開催の「音楽をつけた絵本劇場」受講者は申込不可）  
定員 申込先着25組  
参加費 無料  
持物 お茶（上靴不要）  
講師 飯田雅子氏  
申込・問合せ 1月16日(木)から火～土曜日の午後0時30分～4時に電話で、地域子育て支援センター（☎23・0012）へ

## 中高年のインターネット・メール講座

則全日程出席可能な人  
定員 12人（応募多数の場合抽選）  
参加費 2500円（教材費）  
申込・問合せ 所定の申込用紙、または往復はがきに氏名、年齢、住所、電話番号、2月受講希望と記入のうえ、1月15日(木)までにシルバー人材センター（〒595-1002 東雲町9-12 ☎23・1007）へ  
子どもフッキング（全2回）  
日時 2月15日(土)、22日(土) 午前10時～午後1時  
場所 南公民館  
対象 市内在住の小学3～6年生  
定員 先着20人  
受講料 1500円（全2回の材料代含む）  
持物 エプロン、三角巾（バン

## 子どもフッキング（全2回）

小学3～6年生のみんな！野菜の切り方などを学びながら、お友だちと楽しくフッキングに挑戦してみませんか！

## 「子ども英会話」クラブ見学会

北公民館クラブ「子ども英会話」では毎週土曜日に年長児から小学6年生まで、7クラスに分かれ楽しく英会話を学んでいます。今回、次のとおり無料見学会を開催します。  
開催日 1月18日(土)  
時間・対象 ▽新年長児（保護者同伴）：午後1時～1時40分  
▽新小学6年生：午後5時40分～6時30分

ダナ）、ふきん2枚、持ち帰り用容器、筆記用具  
申込・問合せ 1月18日(土)午前9時から受講料を添えて、本人または家族が直接、南公民館（☎33・1764 庶33・1300）へ  
申込用紙は一人1枚配布します。定員に満たない場合のみ19日(日)から電話・ファクスでも受け付けます。なお、申し込み後のキャンセル・欠席は返金できません。

# 情報かわら版

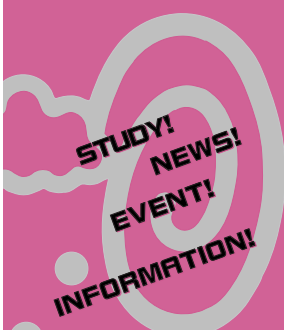

イベントや各種講座などのご案内です。

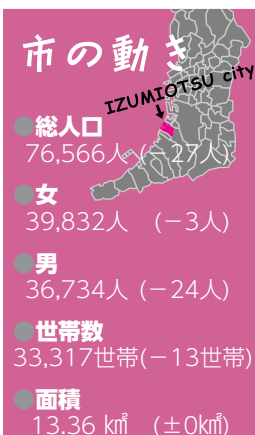

※H25年12月1日現在。  
( )は前月比

## アンパンマンクラブ見学会

北公民館クラブ「アンパンマン」では、月に約3回金曜日に先生のアイデアいっぱい指導で楽しく仲よくいろいろな方法で体を動かします。一度、お子さんと一緒に見学に来てみませんか！  
日時 2月7日(金)、14日(金) 午後2時30分～3時10分  
場所 北公民館  
対象 新年中児16人  
抽選日時 2月14日(金) 午後3時20分  
問合せ アンパンマン（☎090・1912・4421）



スポーツに関する募集やイベントなどのお知らせです。

（問合せ）総合体育館＝☎33・1200

## トレーニング室 利用講習会（2月分）

トレーニング室を利用するには講習会を受講する必要があります。総合体育館では、次の日程で講習会を開きます。

### 2月分日程表

| 日      | 時      | 日      | 時     |
|--------|--------|--------|-------|
| 1日(土)  | 午前10時～ | 4日(火)  | 午後3時～ |
| 7日(金)  | 午後7時～  | 13日(木) | 午後7時～ |
| 16日(日) | 午前10時～ | 18日(火) | 午後7時～ |
| 20日(木) | 午前10時～ | 26日(水) | 午後3時～ |

対象 15歳以上の人（中学生は不可）  
定員 5人程度（16日は30人）  
講習日の持物 250円（許可証を発行）・縦3cm×横2cmの顔写真・上靴・運動のできる服装  
申込 1月19日(日)午前10時から総合体育館へ  
なお、1月分も空きがあります。随時申し込み可能です。

## 第28回カップルバレーボール大会

皆さんのご観戦、応援をお待ちしています。  
日時 1月26日(日) 午前9時20分開会  
場所 総合体育館

## 第21回泉州国際市民マラソンについて

今年度も東日本大震災などの被災地支援のためのチャリティーマラソンとして2月16日(日)に開催される泉州国際市民マラソンでは、マラソンの他に、フィニッシュ会場の泉佐野市・りんくう公園高架下駐車場（りんくうタウン駅下車すぐ）近くの「海への道」で、午前11時から泉州9市4町の物産展示販売などによる「物産横町」を開催します。  
また、「夕日の見える丘」では、吉本若手芸人によるトークショー、じゃんけん大会・ドッキリ賞（9市4町物産品のプレゼント）、また豪華プレゼントの当たる「大抽選会」などのイベント

が開催されます。  
さらに、大会前日2月15日(土)にはイオンモールりんくう泉南・りんくうプレジャータウンシークルなどにおいて吉本若手芸人によるトークショーを開催します。  
■第21回泉州国際市民マラソン写真コンクール応募作品募集！  
2月16日に開催する泉州国際市民マラソンに参加している選手、ボランティアとして活躍している皆さんの写真や、沿道の応援風景など、奮ってご応募ください。最優秀作品には、3万円を贈呈します。  
詳しくは泉州国際市民マラソンホームページをご覧ください。

## 「泉大津市暮らしの便利帳 2014」を全戸配布

官民協働で進めてきました、市の概要や業務、市内医療機関などの情報をひとつにまとめた「泉大津市暮らしの便利帳 2014」がこのたび完成しました。2010年にも発行しましたが、大変好評であったため、情報を刷新して発行することとなりました。  
1月上旬から、順次全戸配布する予定です。  
なお、作成にあたり広告を掲載いただきました皆さまには心からお礼申し上げます。  
問合せ 秘書広報課（市役所4階）



平成25年4月～平成26年3月

# 市役所庁舎の耐震工事をしています。

工事期間中は市民の皆さんにご迷惑をおかけしますが、ご理解、ご協力のほどお願い申し上げます。問合せ：総務課（市役所4階）





（学習・講座）の続き

楽楽会  
（らくしゅうかい）

♪楽しみながら笑顔になれる健康づくりの会♪

いすに座りながらの簡単な運動で頭も体もスッキリ！健康に役立つ情報もたっぷり！

おおむね65歳以上の市民であれば、どなたでも参加できます。

お好きな場所にお越しください。

**日程・場所** ▽1月14日（火）：条南長寿園 ▽21日（火）：条東長寿園 ▽24日（金）：南公民館 ▽24日（金）：北豊中長寿園 ▽28日（火）：穴師長寿園 ▽2月4日（火）：宇多長寿園

**時間** 午前10時～11時30分（ただし北豊中長寿園、穴師長寿園は午後1時30分～3時）

**問合** 高齢介護課（市役所1階6番窓口）

歴史こぼれ話

好評でした昨年度に続き、講師に松本多加三先生（郷土史研究者、郷土誌「堺泉州」「堺人」編集長）をお招きし、歴史について楽しいお話をしていただきます。

知っているようで知らない日本の歴史、身近にねむるかけが

えのない歴史など、「へえ〜！」と思わずにはいられない、新しい発見がきつとあると思います。お気軽にご参加ください。

**日時・内容** ▽第1回：2月15日（土）和泉36郷土と泉大津 ▽第2回：3月8日（土）黒田官兵衛と秀吉 ▽第3回：22日（土）泉大津周辺の歴史こぼれ話 いずれも午前10時～11時30分

**場所** テクスピア大阪

**定員** 当日先着60人

**参加費** 各回500円（当日会場受付にて支払い）

**問合** まちづくり政策課（市役所2階23番窓口）

司法書士による  
「成年後見セミナー」

大阪司法書士会およびリーガルサポート大阪支部は、次のとおり成年後見制度に関するセミナーを実施します。

**日時** 2月8日（土） 午後2時～4時30分（開場午後1時40分）

**場所** テクスピア大阪

**定員** 当日先着60人程度（申込不要。個別相談会は当日先着10組）

**参加費** 無料

**内容** ▽第一部：成年後見制度の概要～成年後見ってなに？～（成年後見センター・リーガルサポート大阪支部・佐田康典支部

3）へ

ニードルフエルト  
（全4回）



ニードルフエルトで作った  
お内裏様とお雛様

ちくちくとニードルフエルトでお内裏様・お雛様などを作ってみませんか？

**日時・内容** ▽2月4日（火）：お内裏様とお雛様 ▽18日（火）：ペットボトルケース ▽3月4日（火）：小さなバッグ ▽18日（火）：コサージュ いずれも午後1時～4時

**場所** 南公民館

**対象** 市内在住・在勤の人

**定員** 先着10人

**受講料** 3400円（全4回の材料代含む）

**持物** エプロン、タオル2枚、持ち帰り用ビニール袋

**申込・問合** 1月7日（火）午前9時から受講料を添えて、本人または家族が直接、南公民館（☎33・1764 ㉪33・1300）へ

**長** ▽第2部：個別相談会

**問合** 成年後見セミナー実行委員長 司法書士 中村裕子（☎072・427・3443）

第5回傾聴ボランティア  
養成講座

傾聴ボランティアとは「傾聴」というカウンセリングの技法を生かして、ゆつくり話し相手に寄り添い、耳を「傾け」お話を「聴く」ボランティアです。

今回は、実際活動している人のお話や、傾聴をロールプレイで体験しながら学びます。

**日時・内容** ▽2月5日（水）：ボランティアの心構え。傾聴ボランティアとは？ ▽12日（水）：認知症高齢者への接し方（認知症の理解と実際の接し方） ▽19日（水）：傾聴を体験してみよう！（簡単なロールプレイ） ▽26日（水）：高齢者とお話ししてみましよう。（現場体験） ▽3月5日（水）：傾聴のスキルを使ってロールプレイ（いろいろな事例で） いずれも午後2時～4時

**場所** 総合福祉センターほか

**対象** 市内在住で全5回受講できる人

**定員** 申込先着20人

**受講料** 300円（資料代含む）

**講師** 吹田傾聴「ほほえみ」・長谷川美津代氏

**申込・問合** 1月6日（月）から社会福祉協議会ボランティアセンター（☎23・1393）へ

救急救命講座  
（普通救命講座）

大切な人を、家族を、命を守るため、知識と技術を学びませんか？

心肺蘇生やAEDの使い方、けがの手当など、応急手当を習得していただけるよう、救命講習を開催します。参加者には、消防署から「普通救命講習修了証」が発行されますのでぜひご参加ください。

**日時** 1月31日（金） 午後1時30分～4時30分

**場所** 総合福祉センター

**対象** 市内在住・在勤・在学の人

**定員** 申込先着20人

**参加費** 無料

**内容** AEDの使用法、心肺蘇生、人工呼吸、止血など

**講師** 消防本部救急救命士

**申込・問合** 1月6日（月）から社会福祉協議会ボランティアセンター（☎23・1393）へ

介護予防ボランティア  
養成講座

介護予防とは、介護が必要に

一般事務補助業務を行う嘱託員を募集します。

**資格** ①平成26年4月1日現在で60歳未満（定年60歳）でパソコン操作のできる人（文書作成・表計算など中級程度） ②地方公務員法第16条（欠格条項）に該当しない人

**勤務時間** 週約29時間

**報酬** 月額12万6100円

**採用人数** 3人

**選考方法** ▽一次試験（2月2日（日）実施）：教養試験・作文（800字以内） ▽二次試験（2月22日（土）実施予定）：面接試験（二次試験合格者のみ）

**その他** 雇用条件など詳細は、「泉大津市一般事務補助非常勤嘱託員採用試験要領」をご覧ください。

採用試験要領・申込書は、人事課窓口での配布または市ホームページからもダウンロード可

**申込** 1月9日（水）～16日（水）人事課（市役所4階）

仲よし学級指導員  
（嘱託員）募集

市内小学校の仲よし学級指導員（嘱託員）を募集します。

**応募資格** 平成26年4月1日現在で60歳未満

**雇用期間** 4月1日～平成27年3月31日（必要に応じ5年を上

なることをできるだけ遅らせることです。また、介護されるようになってからは、その状態を維持・改善し、悪化させないようにつくことです。

今回は、誰にでも簡単にできる運動などの介護予防を学び、地域で健康づくりや介護予防のお手伝いをしていただくボランティアを募集します。

**日時・内容** ▽①2月18日（火）：ボランティア入門～ボランティアの心構え ▽②24日（月）：介護予防について～寝たきりや閉じこもりの原因と予防～ 介護予防に効果的な運動をしてみよう ▽③3月4日（火）：運動を体験しよう ▽④3月10日（月）：泉大津市の介護予防事業について 口腔体操を体験しよう・高齢者疑似体験をしてみよう ▽⑤18日（火）：グループワークおおよまとめ いずれも午後1時30分～3時

**場所** 総合福祉センター

**対象** 市内在住・在勤の人

**定員** 申込先着20人

**講師** 市職員、社協職員

**申込・問合** 1月6日（月）から社会福祉協議会ボランティアセンター（☎23・1393）へ

限として更新する場合あり）

**報酬額** 12万6100円（初年度）

**採用人数** 2人

**試験方法** 小論文および面接試験日 2月9日（日）

**申込・問合** 1月6日（月）～24日（金）に履歴書（写真添付・返却不可）を生涯学習課（市役所3階）へ

なお、アルバイトの登録も受け付けています。履歴書を生涯学習課までお持ちください。

看護の日 川柳募集  
テーマは「未来」

市立病院では「看護の日」のイベントを毎年泉大津アルザで実施しています。昨年実施した川柳が好評であり、今年も募集することになりました。

各賞には心ばかりの品を用意しています。奮ってご応募ください。なお、応募作品の一部を会場に掲載します。

**テーマ** 「未来」

**発表** 5月9日（金）「看護の日」

**募集期間** 1月6日（月）～3月31日（月）

**応募用紙設置場所** 市役所1階受付横、市立病院1階総合案内、2階中央処置室横

**問合** 市立病院看護部広報委員会（☎32・5622）



〔募集〕の続き)

平成26年度仲よし学級

下校後、就労などで自宅に保護者がいない小学1～3年生の児童を対象に仲よし学級を開設しています。

各小学校内で、平日は下校後から午後6時まで、土曜日は午前9時～午後1時まで開設しています。平成26年度の申込受付は、次のとおりです。

**申請書配付場所** 生涯学習課および各仲よし学級、保育所、幼稚園（市ホームページからもダウンロード可）

**申込方法** 1月6日(月)～31日(金)に申請書を生涯学習課（市役所3階）または各仲よし学級、保育所、幼稚園へ（ただし、幼稚園は1月8日(水)）  
受付期間を過ぎた場合は、生涯学習課に提出してください。  
**問合せ** 生涯学習課（市役所3階）

図書館司書募集  
（非常勤嘱託員）

**応募資格** 平成26年4月1日現在60歳未満で、図書館司書資格を有し、基本的なパソコン操作ができる人

**雇用期間** 4月1日～平成27年3月31日（必要に応じ5年を上

泉大津市教育委員会  
表彰候補者の募集

文化やスポーツ活動などの分野で活躍した人を広く表彰するために、教育委員会表彰候補者を募集します。表彰者は泉大津市教育委員会会議において決定します。

**対象** 市内に在学・在住する個人や所在する団体

**募集対象となる活動など**

▽大会などの実施日：平成25年2月～平成26年2月  
▽スポーツ活動：国民体育大会初出場、国民体育大会3位までに入賞および全国大会、近畿大会、大阪府大会での優勝など

▽文化活動：国、都道府県、または都道府県教育委員会が主催または後援する大会、展覧会などにおいて優秀な賞を受けた者など

**申込・問合せ** 1月6日(月)～2月14日(金)必着で「泉大津市教育委員会表彰候補者推薦書」に必要事項を記入し、①該当する成績をおさめた大会などの概要がわかる大会要綱（コピー可）などと、②表彰状など成績の内容が確認できる書類のコピーを添えて、直接または郵送で教育総務課（市役所3階）へ

限として更新する場合あり）

**勤務時間** 火～日曜日の間で4日間 午前8時45分～午後7時15分の間で7時間15分

**報酬額** 月額12万6100円

**採用人数** 1人

**試験方法** 小論文および面接試験

**試験日** 2月9日(日)

**試験場所** 市役所3階大会議室

**申込・問合せ** 1月6日(月)～24日(金)に非常勤嘱託員採用申込書と図書館司書資格証明書（写）を生涯学習課（市役所3階）へ

臨時職員事前登録募集  
（保育士・調理員）

アルバイト・パート保育士・調理員の事前登録を受け付けます。登録後、必要が生じた場合に各保育所から雇用の連絡をします。なお、すでに登録をしている人は再登録の必要はありません。

**職務内容** 市内公立保育所での保育業務または調理補助業務

**勤務時間** ▽アルバイト：週40時間以内 ▽パート：週29時間未満

**年齢要件など** 満20～60歳未満で保育士資格・調理資格を有する人

**申込・問合せ** 履歴書に資格証明書（写）または資格免許（写）

府立南大阪高等職業技術  
専門学校生徒募集・見学会

通信・環境・整備分野の技能者の人材育成を目指して職業訓練を実施しています。このたび、4月入校の生徒を募集することにも見学会を開催します。

**■生徒募集**

自動車整備科、電気主任技術科、情報通信科、環境分析科、エコシステム開発科、車体整備科

**願書受付** 1月6日(月)～31日(金)にハローワークへ

**■見学会**

**日時** 1月15日(水)、2月14日(金)、3月4日(水) 午後1時15分～（1月15日は体験実習あり）

**参加費** 無料

**申込** 不要

**問合せ** 府立南大阪高等職業技術専門学校（和泉市テクノステージ21315 ☎53・30005 FAX53・3015）



を添付し、児童福祉課（市役所1階3番窓口）へ

シルバー人材センターに  
登録して就業してみませんか

市内在住で原則60歳以上の健康で働く意欲のある人、シルバーに登録して就業してみませんか。毎月入会説明会を行っています。

**日時** 1月17日(金) 午後1時30分～

**場所** 総合福祉センター

**問合せ** シルバー人材センター（☎23・1007）

市民委員を募集

市では市政への市民参画を推進するための基本的な事項を定め、市民と市の協働による住みよいまちをつくることを目的とした「市民協働の推進に関する条例（仮称）」の制定に向けて検討会を設置します。

検討会では、市民の意見を反映するため、市民委員を3人募集します。関心のある人は、ぜひご応募ください。

**任期** 2～10月（5回予定）

**時間** 平日午後7時から2時間以内  
**場所** 市役所会議室



あなたの街に  
歯科衛生士がやってくる！

お口機能アップ作戦で若返り！  
歳を重ねても自分の口からおいしく、楽しく食事ができるようにお口の機能を高めていきましょう！

**日時** 2月18日(火) 午前9時30分～正午

**場所** 勤労青少年ホーム

**対象** 65歳以上の市民

**定員** 10人（予約制）

**参加費** 無料

**内容** お口の乾燥度、飲み込む力などのチェックと相談

**持物** 現在使用中の歯ブラシ、タオル、必要な人は眼鏡

**申込・問合せ** 1月20日(月)から電話または直接、高齢介護課介護予防係（市役所1階6番窓口）へ

一時預り事業

保護者の急病や冠婚葬祭、出産、育児疲れなど、緊急・一時

**対象** 18歳以上の人

**募集人数** 3人

**申込・問合せ** 1月24日(金)正午必着で、応募用紙（市ホームページからダウンロードまたは人権市民協働課に設置）と「市民と行政との協働について」の意見や考え方（800字程度）を人権市民協働課（市役所1階2番窓口 ☎59518686 Eメール kyoudou@city.izumiot.su.sakai.jp）へ

泉大津市こども将棋大会  
参加者募集

第8回泉大津市こども将棋大会を泉大津ライオンズクラブと共催で開催します。皆さん奮ってご参加ください。

なお、優勝・準優勝・3位には賞状・盾と記念品を、また参加者には日本将棋連盟から級位認定書を贈呈します。

**日時** 2月23日(日) 午後1時開会

**場所** 市民会館やわらぎホール

**参加資格** 市内在住の小・中学生

**参加費** 無料

**試合方法** ▽予選：リーグ戦 ▽決勝：トーナメント

**申込・問合せ** 1月24日(金)までに市民会館（☎21・7050）へ

「広報いずみおおつ」広告募集（有料）

「広報いずみおおつ」では、毎月広告を掲載しています。これは、市内産業の振興を図り、良質な商品やサービスなどに関する情報を提供するために行うものです。皆さんのご理解とご協力をお願いします。掲載を希望される事業者は、下記広告代理店までお問い合わせください。

○広告サイズ…幅 183mm × 高さ 49mm（1色刷り）  
○広告掲載料…下記広告代理店へお問い合わせください。  
※広告掲載基準により取り扱いができないものがあります。

申込・問合せ 合同会社 IM 総合企画 ☎072・242・7997 FAX 072・296・7375

「広報いずみおおつ」広告募集（有料）

「広報いずみおおつ」では、毎月広告を掲載しています。これは、市内産業の振興を図り、良質な商品やサービスなどに関する情報を提供するために行うものです。皆さんのご理解とご協力をお願いします。掲載を希望される事業者は、下記広告代理店までお問い合わせください。

○広告サイズ…幅 183mm × 高さ 49mm（1色刷り）  
○広告掲載料…下記広告代理店へお問い合わせください。  
※広告掲載基準により取り扱いができないものがあります。

申込・問合せ 合同会社 IM 総合企画 ☎072・242・7997 FAX 072・296・7375



〔その他のお知らせ〕の続き

マイ保育所（園）に登録しませんか？

育児に対する不安感や負担感を解消していただくため、妊婦さんや在宅で3歳未満の子どもの保育を行う保護者の人に、「マイ保育所（園）」として登録してもらい、入所前から保育所（園）でのサービスが受けられるようにするものです。ただし、優先的に入所できるものではありません。

育児体験や育児見学

▽保育所（園） 行事の見学・参加（月に1回程度実施）  
▽出産前の保育所（園） 見学（乳幼児の生活）、おむつ交換・もく浴などの育児体験  
▽赤ちゃんとの触れ合い、手遊び（月齢ごとの赤ちゃんの特徴）  
▽離乳食のアドバイス・給食の試食（保育所によって異なります）

育児相談（随時）

▽保育士などによる育児相談、健康相談、発育相談

登録方法

①児童福祉課にて「マイ保育所（園）登録申請書」を受付。申請いただいた人には「登録カード」を発行（登録できる人：母子保健手帳を交付された

人・3歳未満の未就園児の保護者）  
②保護者1人に、1保育所（園）の登録  
③体験は1日2人程度（人数が重なった場合は調整）  
④登録の変更は2回まで  
なお、サービス内容は各保育所（園）で異なります。詳細は児童福祉課にお問い合わせください。

注意事項

▽希望する日の3日前までに保育所（園）へ連絡が必要  
▽持ち物は、保育所（園）にお聞きください  
▽マイ保育所登録カードは、3歳になった年の年度内までは利用可能。保育所（園）・幼稚園に入園すると無効  
▽登録カードは、登録した人のみ利用可能。他人に譲渡不可  
▽市内の登録可能な保育所（園）に限る  
問合 児童福祉課（市役所1階3番窓口）

にんじんサロンからのお知らせ

にんじんサロンでは、男女共同参画社会づくりのための学習活動の支援と交流の場となることを目指し、各種講座（下表参照）を開催しています。

参加についてはお手数ですが「にんじんサロン」へお問い合わせください。事前申し込み不要の講座は、「川柳」です。  
なお、1月の休館日は、1日～6日、毎日曜日・月曜日・14日（火）です。

心のケアセミナー（全5回）自殺を防ぐために、私にできること

日時・内容 ▽第1回（1月21日（火） 午後2時～3時30分）：うつとアルコールと自殺予防  
▽第2回（28日（火） 午後2時～3時30分）：うつ病の分類と治療について  
▽第3回（31日（金） 午後2時～3時30分）：私もできる自殺予防①～ゲートキーパーになるう  
▽第4回（2月14日（金） 午前10時～11時30分）：私もできる自殺予防②～ゲートキーパーになるう  
▽第5回（2月25日（土） 午前10時～正午）：色紙絵 亀高裕子さん

にんじんサロン 1月の催し（☎・FAX 21・6555）

1月8日（水） 午後1時～3時30分 トールペイント（初心者向け） 勝田美穂さん  
1月16日（木） 午前11時～11時30分 おはなし会 えんじえるくらぶ・ぽっかぽか  
1月16日（木） 午後2時～4時 絵手紙 立花悦子さん  
1月17日（金） 午前10時30分～11時30分 チェア・エクササイズ（10月より登録制） 本田ますみさん  
1月21日（火） 午後2時～3時30分 心のケアセミナー（第1回） 川田晃さん  
1月23日（木） 午後1時～1時間程度 「川柳などで、頭の活性化をしてみませんか？」 楠畑正史さん  
1月25日（土） 午前10時～正午 色紙絵 亀高裕子さん  
1月28日（火） 午後2時～3時30分 心のケアセミナー（第2回） 川田晃さん  
1月30日（木） 午後2時～4時 絵手紙 立花悦子さん  
1月31日（金） 午前10時～ 手作り講座（おひなさま） 本田ますみさん  
1月31日（金） 午後2時～3時30分 心のケアセミナー（第3回） 梨谷竜也さん  
2月5日（水） 午後1時～3時30分 トールペイント（初心者向け） 勝田美穂さん  
2月6日（木） 午後2時～4時 絵手紙 立花悦子さん  
※16日開催の「おはなし会」は親子で自由にご参加いただけます。時間前にお越しください。

（25日（火） 午後2時～3時30分）：セルフカウンセリングをしてみよう！～落ち込んだり、不安なとき、自分でできるカウンセリング～  
場所 にんじんサロン  
定員 申込先着20人  
一時保育 1月15日（火）までに要予約（1歳6か月～就学前。各回先着3人。保険料1人50円要）  
参加費 無料  
講師 ▽第1・2回：川田クリニック院長精神科専門医・川田晃さん ▽第3・4回：馬場記念病院主任臨床心理士・梨谷竜也さん ▽第5回：ウイメンズセンター大阪フェミニストカウンセラー・高見陽子さん  
申込・問合 1月7日（火）午前10時から直接、にんじんサロン（市民会館1階 ☎FAX 21・6555）へ

「広報いずみおおつ」 広告募集（有料）

「広報いずみおおつ」では、毎月広告を掲載しています。これは、市内産業の振興を図り、良質な商品やサービスなどに関する情報を提供するために行うものです。皆さんのご理解とご協力をお願いします。掲載を希望される事業者は、下記広告代理店までお問い合わせください。  
○広告サイズ…幅 183mm × 高さ 49mm（1色刷り）  
○広告掲載料…下記広告代理店へお問い合わせください。  
※広告掲載基準により取り扱いができないものがあります。

申込・問合 合同会社 IM 総合企画 ☎ 072・242・7997 FAX 072・296・7375

善意銀行



ご協力ありがとうございます  
た（11月1日～30日取り扱い分）。  
◇3万円 泉大津市フオークダンス連盟  
◇20000円 菊地正代  
◇10000円 吉田千代子  
◇50000円 S  
◇26万3499円 泉大津フェスタ実行委員会  
（敬称略）

献血のお知らせ



近年、医療機関で必要とされる血液の多くは400ml献血です。体重が50kg以上の人は400ml献血のご協力をお願いします。

また、輸血用血液の安全性をより高めるため、「本人確認」および「昭和55年から平成8年までに通算1か月（31日）以上の英国滞在歴のある人などの献血制限」を実施しています。また献血には、年齢や体重などの条件もあります。

日時・場所 ▽1月9日（木）：泉大津商工会議所 午前10時～午後4時 ▽24日（金）：総合福祉センター 午前10時～午後4時30分（正午から午後1時まで休憩）

問合 献血推進協議会（☎23・1393）

あすとホール（☎20・6778）からのお知らせ

あすと絵本の読み語り会

毎月1回小さなお子さんから親子で絵本に親しんでいただける絵本読み語り会です。

日時 1月26日（日） 午前11時～11時30分  
入場料 無料

出演 あすと絵本の会 しいいずんず  
申込 不要

第30回あすと歌声サロン

今回は通常の歌とは別に、特別プログラム「歌で世界の旅」をご用意。二胡の生伴奏もあります。

日時 1月26日（日） 午後2時～4時（開場午後1時30分）  
定員 申込先着100人  
参加料 10000円（飲み物付）  
なお、歌本をすでにお持ちの人は必ず持参ください。

出演 酒井健太郎・山本汎昭・松田洋子  
申込 あすとホール受付または電話予約

第6回あすと市民講座

日時・内容 ▽第1回（2月2日（日））：「フクシマ」とどう向き合うのか～震災後しばしば現

参加についてはお手数ですが「にんじんサロン」へお問い合わせください。事前申し込み不要の講座は、「川柳」です。  
なお、1月の休館日は、1日～6日、毎日曜日・月曜日・14日（火）です。

心のケアセミナー（全5回）自殺を防ぐために、私にできること

日時・内容 ▽第1回（1月21日（火） 午後2時～3時30分）：うつとアルコールと自殺予防  
▽第2回（28日（火） 午後2時～3時30分）：うつ病の分類と治療について  
▽第3回（31日（金） 午後2時～3時30分）：私もできる自殺予防①～ゲートキーパーになるう  
▽第4回（2月14日（金） 午前10時～11時30分）：私もできる自殺予防②～ゲートキーパーになるう  
▽第5回（2月25日（土） 午前10時～正午）：色紙絵 亀高裕子さん

にんじんサロン 1月の催し（☎・FAX 21・6555）

1月8日（水） 午後1時～3時30分 トールペイント（初心者向け） 勝田美穂さん  
1月16日（木） 午前11時～11時30分 おはなし会 えんじえるくらぶ・ぽっかぽか  
1月16日（木） 午後2時～4時 絵手紙 立花悦子さん  
1月17日（金） 午前10時30分～11時30分 チェア・エクササイズ（10月より登録制） 本田ますみさん  
1月21日（火） 午後2時～3時30分 心のケアセミナー（第1回） 川田晃さん  
1月23日（木） 午後1時～1時間程度 「川柳などで、頭の活性化をしてみませんか？」 楠畑正史さん  
1月25日（土） 午前10時～正午 色紙絵 亀高裕子さん  
1月28日（火） 午後2時～3時30分 心のケアセミナー（第2回） 川田晃さん  
1月30日（木） 午後2時～4時 絵手紙 立花悦子さん  
1月31日（金） 午前10時～ 手作り講座（おひなさま） 本田ますみさん  
1月31日（金） 午後2時～3時30分 心のケアセミナー（第3回） 梨谷竜也さん  
2月5日（水） 午後1時～3時30分 トールペイント（初心者向け） 勝田美穂さん  
2月6日（木） 午後2時～4時 絵手紙 立花悦子さん  
※16日開催の「おはなし会」は親子で自由にご参加いただけます。時間前にお越しください。

（25日（火） 午後2時～3時30分）：セルフカウンセリングをしてみよう！～落ち込んだり、不安なとき、自分でできるカウンセリング～  
場所 にんじんサロン  
定員 申込先着20人  
一時保育 1月15日（火）までに要予約（1歳6か月～就学前。各回先着3人。保険料1人50円要）  
参加費 無料  
講師 ▽第1・2回：川田クリニック院長精神科専門医・川田晃さん ▽第3・4回：馬場記念病院主任臨床心理士・梨谷竜也さん ▽第5回：ウイメンズセンター大阪フェミニストカウンセラー・高見陽子さん  
申込・問合 1月7日（火）午前10時から直接、にんじんサロン（市民会館1階 ☎FAX 21・6555）へ

「広報いずみおおつ」 広告募集（有料）

「広報いずみおおつ」では、毎月広告を掲載しています。これは、市内産業の振興を図り、良質な商品やサービスなどに関する情報を提供するために行うものです。皆さんのご理解とご協力をお願いします。掲載を希望される事業者は、下記広告代理店までお問い合わせください。  
○広告サイズ…幅 183mm × 高さ 49mm（1色刷り）  
○広告掲載料…下記広告代理店へお問い合わせください。  
※広告掲載基準により取り扱いができないものがあります。

申込・問合 合同会社 IM 総合企画 ☎ 072・242・7997 FAX 072・296・7375

節電にご協力をお願いします

冬は、夏に続き電力消費量が大幅に増える季節です。震災以降は特に電力供給量も低下しているため、引き続き節電・省エネにご協力ください。

家庭での節電対策として、暖房の設定温度を可能な限り20℃にすることや、使っていない照

関空ニュース



■A380 就航記念 タイ国際航空フェア

関西国際空港では、世界最大の旅客機、エアバス A380 型機による関西＝バンコク線の就航を記念し、タイ国際航空や A380 の魅力を紹介するイベントを実施中です。

エントランスホールでは、タイ国際航空をイメージした展示装飾を行います。さらに、オリジナルグッズの販売に加え、通常空でしか味わえないタイ国際航空の機内食の中でも評判の高い食事を味わえる機内食フェアなど、盛りだくさんの内容になっています。また、展望ホールからは A380 の勇姿をまじかに見ることができ、イベント期間の休日は午前6時オープンの早朝営業を行います。ぜひお越しください。

開催日時 ～3月2日（日） 午前10時～午後6時（展望ホールは午前8時～午後10時 ただし、施設により異なる）

開催場所 関空展望ホール「Sky View」エントランスホール3階、4階

問合 関空展望ホール「Sky View」（☎072・455・2082）



明をこまめに消すことが節電に繋がります。市民の皆さんのご理解とご協力をお願いします。  
問合 環境課（市役所2階21番窓口）



# イベント情報

## 1/12 (日) 消防出初式

消防の伝統行事である消防出初式を実施します。消防職員・消防団員による分列行進・車両紹介・一斉放水、幼年消防クラブ員の誓いの言葉や演技などを予定していますので、ぜひ見学にお越しください。

日時 1月12日(日) 午前9時30分～11時

場所 市民会館前(消防本部西隣)

問合せ 消防本部警防課(☎21・0119)

## 1/16 (木) 市民ギャラリー展

文化連盟会員(洋画・日本画・書・写真・陶芸)による市民ギャラリー展を開催します。

日時 1月16日(木)～19日(日) 午前10時～午後4時30分(最終日のみ午後4時まで)

場所 織編館ギャラリー

入場料 無料  
問合せ 生涯学習課(市役所3階)

## 1/26 (日) 新春を寿ぐ和の宴

新春に伝承芸能として昔から伝わる優雅な和楽器と日本舞踊で心を癒しませんか。

箏曲・文化箏・尺八・詩吟・日本舞踊で、新春の午後のひとときを楽しみましょう。

日時 1月26日(日) 午後1時30分開演

場所 市民会館小ホール

入場料 無料

問合せ 市民会館(☎21・7050)

## 2/8 (土) 羽衣国際大学開学十周年記念コンサート

本市と包括連携協定を締結している羽衣国際大学で、羽衣国際大学保護者会主催のコンサートが開催されます。

大阪市音楽団が奏でる美しい音楽を無料で楽しむことができます。本物の音楽に触れてみませんか?

日時 2月8日(土) 午後1時30分開演(午後1時開場)

場所 学校法人羽衣学園講堂

入場料 無料

申込 不要

出演 大阪市音楽団(市音)

問合せ 羽衣国際大学総合企画室(☎072・265・7105)

## 2/9 (日) フォーラムin泉大津2014

～すてきに生きる女と男～

みんな ちがって みんないい

■「明るいほうへ～金子みすゞの心とともに～」ちひろ(歌手・作曲家)トーク&コンサート

山口市出身。金子みすゞの詩の優しさに魅せられ、以来、彼女の詩に曲をつけて、全国各地や海外でコンサート活動を開催。

日時 2月9日(日) 午後1時30分～3時30分(午後1時開場)

場所 市民会館小ホール

定員 150人

入場料 無料

手話通訳 あり

一時保育 申込先着6人(1月28日(火)までに要予約。1歳6か月～就学児まで。保険料1人50円要)

■人権相談(無料・秘密厳守)

時間 午後1時30分～3時30分

場所 市民会館第8会議室

問合せ 人権市民協働課(市役所1階2番窓口)、にんじんサロン(☎21・6555)

## (その他のお知らせ)の続き 弥生文化博物館からの お知らせ

■冬季企画展展示解説(学芸員による展示解説)  
日時 1月13日(祝)、2月1日(土) 午前11時～

場所 特別展示室

■特別陳列「和泉黄金塚古墳と卑弥呼の鏡」  
和泉黄金塚古墳(和泉市)は、卑弥呼が魏に使いを送った景初3年(239)の銘をもつ三角縁神獸鏡が出土したことで知られます。この王墓から出土した青銅鏡や装飾品(重要文化財)、埴輪の展示を行います。

日時 1月5日(日)～3月2日(日)

場所 第1展示室(常設展示室)

■特別陳列講演会「4世紀後半の和泉と黄金塚古墳」  
日時 2月9日(日) 午後2時～4時

場所 ホール

定員 当日先着170人

講師 大阪市立大学文学部・岸本直文氏

申込 不要

■「弥生博・木曜大学」  
毎週木曜日に、弥生博で大学を開設します!

日時・内容 ▽第8講(1月16日(木))：卑弥呼の墓はどれかー

弥生墓から古墳へー(秋山浩三副館長) ▽第9講(23日(木))：古墳の誕生ー弥生時代から古墳時代へー(秋山浩三副館長)

▽第10講(30日(木))：トイレは

何処だー!トイレ遺構の発見ー(黒崎直館長) 午後2時～3時30分  
場所 ホール  
定員 当日先着170人  
申込 不要  
開館時間 午前9時30分～午後5時(入館は午後4時30分まで)  
入館料 ▽1月5日(日)～12日(日)：一般300円、65歳以上・高生200円 ▽1月13日(祝)～3月2日(日)：一般400円、65歳以上・高生300円  
問合せ 府立弥生文化博物館(☎46・2162)

## 泉大津警察署からの お知らせ

1月10日は110番の日!

110番は事件・事故の緊急通報電話です。相談など緊急でない場合は、最寄りの警察署もしくは#9110へおかけください。

また、いたずらの110番通報は犯罪です。緊急な通報に支障をきたします。絶対にやめてください。

通報6つのポイント

①どんな事件・事故か：泥棒、強盗、交通事故など  
②どこで：住所、目的となる建物、交差点、そこからの距離など

③いつごろ：たった今、何分前など大体の時間を  
④犯人の特徴は：性別、人相、服装など、逃げた方向  
⑤今どうなっているか：事件・事故のようす  
⑥わたしは：自分の住所、名前、電話番号など  
「安全」安心託す 110番  
問合せ 泉大津警察署(☎23・1234)

## 平成25年工業統計調査

平成25年12月31日現在で、工業統計調査が実施されています。この調査は、製造業および加工業を営む事業所の実態を調査するものです。

皆さんから提出された調査票は、統計法に基づき統計以外の目的には決して使用されないことになっています。

事業所へは府知事任命の調査員証を携帯した調査員が伺いますので、ご記入をお願いします。

問合せ 総務課情報システム担当(市役所4階)



## 編集後記

▽成人式企画委員会の取材に行きました(P3)。インタビューの受け答えもすっかりとした頼もしい若者たちでした。成人式をよりよいものにするために活動する姿に感銘を受けました。成人式が楽しみです。(亀)▽暮らしの手続きや災害時避難所マップなど、本市の情報ざっしりの「泉大津市暮らしの便利帳2014」を年始から順次全戸配布します。よく目立つ黄色い表紙とおづみんが目印です。保存版としてご活用を。(小)▽あけましておめでとうございます。今年は暦の関係で年末年始の休暇が長くなっています。うれしいですが、休み明けが恐怖。1月から年度末に向けては、いろんな行事が目白押し。あっという間に春が来る!。(濱)

市役所関係機関の連絡先

- 市役所 ..... ☎ 33・1131 FAX 21・0412
- 消防本部 ..... ☎ 21・0119 FAX 33・0531
- 市立病院 ..... ☎ 32・5622 FAX 32・8056
- 市民会館 ..... ☎ 21・7050 FAX 21・7054
- にんじんサロン ..... ☎ 21・6555 FAX 21・6555
- 総合福祉センター ..... ☎ 23・1390 FAX 23・1394
- 高齢者保健・福祉支援センター(ベルセンター) ..... ☎ 21・0294 FAX 21・8294
- 地域経済課 ..... ☎ 51・7651 FAX 32・6000
- 労働政策担当 ..... ☎ 23・8689 FAX 32・6432
- 教育支援センター ..... ☎ 31・4460 FAX 33・7353
- 図書館 ..... ☎ 32・0562 FAX 31・0377
- 織編館 ..... ☎ 31・4455 FAX 31・4457
- 池上曾根弥生学習館 ..... ☎ 20・1841 FAX 20・1866
- 勤労青少年ホーム ..... ☎ 32・6432 FAX 32・6432
- 南公民館 ..... ☎ 33・1764 FAX 33・1300
- 北公民館 ..... ☎ 23・0505 FAX 23・0566
- 総合体育館 ..... ☎ 33・1200 FAX 33・1202
- 保健センター ..... ☎ 33・8181 FAX 33・4543

「混ぜればごみ、分ければ資源」  
2月の資源ごみ収集日

|        | カン・ビン・せとものなど | ペットボトル・食品トレイ・古紙 |
|--------|--------------|-----------------|
| 月・木コース | 5日(水)、19日(水) | 12日(水)、26日(水)   |
| 火・金コース | 5日(水)、19日(水) | 12日(水)、26日(水)   |
| 水・土コース | 6日(木)、20日(木) | 13日(木)、27日(木)   |

可燃ごみ収集曜日

粗大ごみの収集(有料制)をご希望の人は、粗大ごみ電話申込センターへ電話もしくはインターネットでお申し込みください。  
☎ 0800・123・5300(通話料無料)・☎ 0725・23・8522(携帯)  
FAX 0800・500・5300(主に聴覚障がい者などが対象)  
URL <https://s-kantan.com/sodai-izumiotsu-u/>

ごみ減量に向けたスローガン  
プロジェクト!! G-50 ジーゴジュー

平成25年11月分  
家庭系可燃ごみ量 937ト  
1人あたりの1日の可燃ごみ量  
H25.11 408g | H20.11 531g  
123g減りました!

「不用品あっせん掲示板」を利用してリユースしよう! 出品物は、市役所1階掲示板で!