

おおつ物語



北曽根村検地帳(森村川上家文書)にみえる長泉院の記載部分

続泉大津の寺院今昔(6) 長泉寺

長泉寺は江戸時代に北曽根地区にあった京都祇園成就院末の真言宗寺院で、長泉院とも呼ばれました。延宝7年(1679)の北曽根村検地帳(森村川上家文書)によれば、寺には9間2尺(約17.0m)×9間(約16.4m)のお堂があり、年貢が免除される除地であったと記されています。

また、享保17年(1732)の「両曽根村社寺帳之写」(藤原房之助家文書)には、当時の長泉寺について次のようなことが記されています。住持は真観といい、境内には本堂と護摩堂がありました。開基は不明ですが、「寛永10年(1633)明王院という僧により長泉院が修復されたため、開基を明王院と伝える書付もあるがそれは間違いである」と記載されています。什物として弘法大師筆跡による書1巻があり、裏書きには元禄元年(1688)に河内国の天野山宝珠院より北曽根村長泉院へ寄贈された旨が記されていたようです。

18世紀末頃の記録と考えられる「寺院本末帳(古義真言)」(水戸彰考館蔵)や天保3年(1832)「和泉国大鳥郡泉郡村々様子大概書」(茨城県立歴史館蔵)などにも長泉寺の記録はありますが、明治時代以降の記録は今のところ見つかりません。

なお、本寺であった祇園成就院は京都祇園の八坂神社に付属する八坊の一つであったと推察されますが(『京都坊目誌』15)、明治初年の神仏分離により廃寺となっておりその実態はよくわかりません。

今回は 続泉大津の寺院今昔(7)をお伝えします。

日本一の毛布のまち！ 泉大津市の広報紙



いずみおおつ

CONTENTS

- 幼稚園・保育所・認定こども園児募集 3
- 市立病院の正職員を募集します 5
- 9月11日 緊急情報伝達訓練 市内の防災無線で放送します 6
- 市民活動団体の登録制度が始まります 8
- 11月の市民体育祭の参加者を募集します 10
- 10月5日はNOレジ袋デー おづみんバッグもらえます.. 14

平成25年
2013
9
No.640



市で行っている市民相談一覧(無料)

休館日や相談員の都合などにより、休みをいただく場合があります。

法律相談【要予約】予約専用電話 ☎23-4400

木曜日・第2火曜日 市役所1階市民相談室
※前日(前日が祝日の場合は前々日)の午前9時から電話で予約受付。先着8人。相談時間は20分以内。なお、時間の指定はできません。

一般相談 ☎33-1131

月～金曜日 午前10時～午後4時30分
市役所1階市民相談室

交通事故相談 ☎33-1131

月～金曜日 午前10時～午後4時30分
市役所1階市民相談室

行政相談 ☎33-1131

第2月曜日、第4火曜日 午後1時～3時
市役所1階市民相談室

司法書士相談 ☎33-1131

第1金曜日 午後1時～3時
市役所1階市民相談室

土地家屋調査士相談 ☎33-1131

第3金曜日 午後1時～3時
市役所1階市民相談室

不動産相談 ☎33-1131

第2・4金曜日 午後1時～3時
市役所1階市民相談室

税務相談 ☎33-1131

第3月曜日 午後1時～3時
市役所1階市民相談室

特設人権相談 ☎33-1131

第2・3・4水曜日 午後1時～3時
市役所1階市民相談室

消費生活相談 ☎33-1131

月～金曜日 午後1時～4時
市役所1階消費生活センター

人権相談 ☎33-1131

月～金曜日 午前9時～午後5時
市役所1階人権市民協働課相談室

家庭児童相談 ☎33-1131

月～金曜日 午前9時30分～午後4時
市役所1階児童福祉課

母子寡婦相談 ☎33-1131

月・木曜日 午前9時～午後5時
市役所1階児童福祉課

高齢者総合相談 ☎21-0294

月～金曜日 午前9時～午後5時15分
高齢者保健・福祉支援センター(パルセンター)

心配ごと相談 ☎21-9871

火曜日 午後1時30分～3時30分
総合福祉センター

教育・幼児教育相談 ☎31-4460

月～金曜日 午前9時～午後5時
教育支援センター
心の相談ホットライン(☎26-0005)

医療相談 ☎32-5622

月～金曜日 午前9時～午後4時 市立病院

防火相談 ☎21-0119

毎日 午前9時～午後5時 消防本部

労働相談 ☎23-8689

火～日曜日 午前9時～午後5時
地域経済課・労働政策担当(勤労青少年ホーム内)

就労相談【要予約】 ☎23-8689

火～金曜日 午前9時～午後5時
地域経済課・労働政策担当(勤労青少年ホーム内)

住宅相談 ☎33-1131

月～金曜日 午前9時～午後5時
市役所2階まちづくり政策課

福祉なんでも相談(出張窓口)【要予約】 ☎33-1131

第2・4金曜日 午後1時～午後3時
地域包括支援センター

女性相談(面談は要予約)

にんじんサロン ☎21-6500

火～金曜日 午前10時～午後5時

人権市民協働課 ☎33-9208

月～金曜日 午前9時～午後5時

市役所窓口業務は月～金曜日(土・日曜日、祝日と12月29日～1月3日の年末年始を除く)午前8時45分から午後5時15分まで行っています。

UD FONT

この広報紙は、再生紙を使用しています。また広報紙が届かない世帯の人は、秘書広報課へお問い合わせください。本市の情報は、インターネットや携帯サイトからもご覧になれます。

PC <http://www.city.izumiotsu.lg.jp/>

携帯 <http://www.city.izumiotsu.lg.jp/m/>



泉大津市公式 facebook ページに「いいね！」をお願いします。
(アカウント名: 泉大津市役所)

携帯サイトの QR コード: なお閲覧には、通信料が必要です。→



マスコットキャラクター
おづみん



おづみんの親友
ななまる

今月の
表紙

気持ちいいーーーーっ！！(助松プールにて)

IZUMIOTSU CITY
Public Relation
magazine

平成 26 年 度 幼稚園・保育所・認定こども園 新入園児を募集しています！



詳しくは
広報7月号を
ご覧ください

市立幼稚園・認定こども園（短時間部） への入園を希望する場合

平成 26 年度市立幼稚園・認定こども園（短時間部）の新入園児を募集します。通園区は各小学校と同じです。なお、楠幼稚園は平成 26 年度から認定こども園になります。

募集園児

市内在住の次の年齢の幼児

▷3 歳児…平成 22 年 4 月 2 日～平成 23 年 4 月 1 日生まれ

▷4 歳児…平成 21 年 4 月 2 日～平成 22 年 4 月 1 日生まれ

▷5 歳児…平成 20 年 4 月 2 日～平成 21 年 4 月 1 日生まれ

なお、入園申込書・入園願書は各幼稚園で配布しています。詳しくはすでに配布している広報いずみおおつ 7 月号をご覧ください。

問合 指導課（市役所 3 階）または各幼稚園

保育所・認定こども園（長時間部） への入園を希望する場合

公立・私立保育所、認定こども園（長時間部）の平成 26 年度入園受付を次のとおり実施します。

入所申込書配布 児童福祉課および市内保育所（公立・私立・認定こども園とも）にて配布中

申込受付期間 9 月 12 日（休）～ 17 日（火）

入所希望の人は、必ず期間内に申し込みをお願いします。詳しくは、児童福祉課ホームページまたはすでに配布している広報いずみおおつ 7 月号をご覧ください。

問合 児童福祉課（市役所 1 階 3 番窓口）

なお、IBS・アンビーの短時間部、長時間部については直接両園にお申し込みください。



みんなおいで いっしょにあそぼ！

親子で遊ぼう会 参加者募集！

運動したり、ふれあい遊びやさまざまな遊びを無料で体験できる「親子で遊ぼう会」を市立保育所と勤労青少年ホームで開催します。ぜひご参加ください。

■ 親子で遊ぼう会 日程表

場 所	定員組数	対 象 年 齢	名 称	実 施 日				内 容
				10月	11月	1月	2月	
上条	10	生後6か月～1歳半	ドラえもん	24(木)	7(木)	23(木)	7(金)	ふれあいあそび&フリートーク
浜	10	生後6か月～1歳半	ペンギン	17(木)、31(木)	14(木)			ふれあいあそび&フリートーク
条東	10	1歳半～3歳	ひよこ	17(木)	14(木)		6(木)	①うんどうかいごっこ ②つくってあそぼう ③ごっこあそび
要	10	生後6か月～1歳半	ももちゃん	10(木)、24(木)	7(木)、21(木)			ふれあいあそび&フリートーク
戎	6	生後6か月～1歳半	パンダ	10(木)、29(木)	7(木)			ふれあいあそび&フリートーク
勤労青少年ホーム	先着20組	0歳～就学前		16(木)	6(木)			

市立保育所の「親子で遊ぼう会」

開催時間 午前 10 時～ 11 時（午前 9 時 30 分受付開始）

申込 9 月 17 日（火）から直接希望の保育所へ（定員になりしだい締切。電話やファクスでの受け付けはしていません）

受付 午前 9 時～午後 5 時（土曜日は正午まで 日曜日・祝日は休み）

問合 上条保育所（☎32・3470）、浜保育所（☎33・5432）、条東保育所（☎21・0221）、要保育所（☎22・0564）、戎保育所（☎21・1471）

勤労青少年ホームの「親子で遊ぼう会」

開催時間 午前 10 時～ 11 時（午前 9 時 30 分受付開始）

申込 当日先着 20 組（事前申し込みは必要ありません）

持物 着替え・水筒・タオル・健康保険証など

問合 児童福祉課（市役所 1 階 3 番窓口）



くすのき認定こども園 デイレープログラム



平成 26 年 4 月から、楠幼稚園とくすのき保育所が一体化し「くすのき認定こども園」が開園します。幼稚園が短時間部・保育所が長時間部と名前が変わり、短時間部と長時間部が混合クラスと一緒に教育保育を受けていきます。くすのき認定こども園での一日の生活の流れをお知らせします。

《幼保連携型 くすのき認定こども園の一日の流れ》

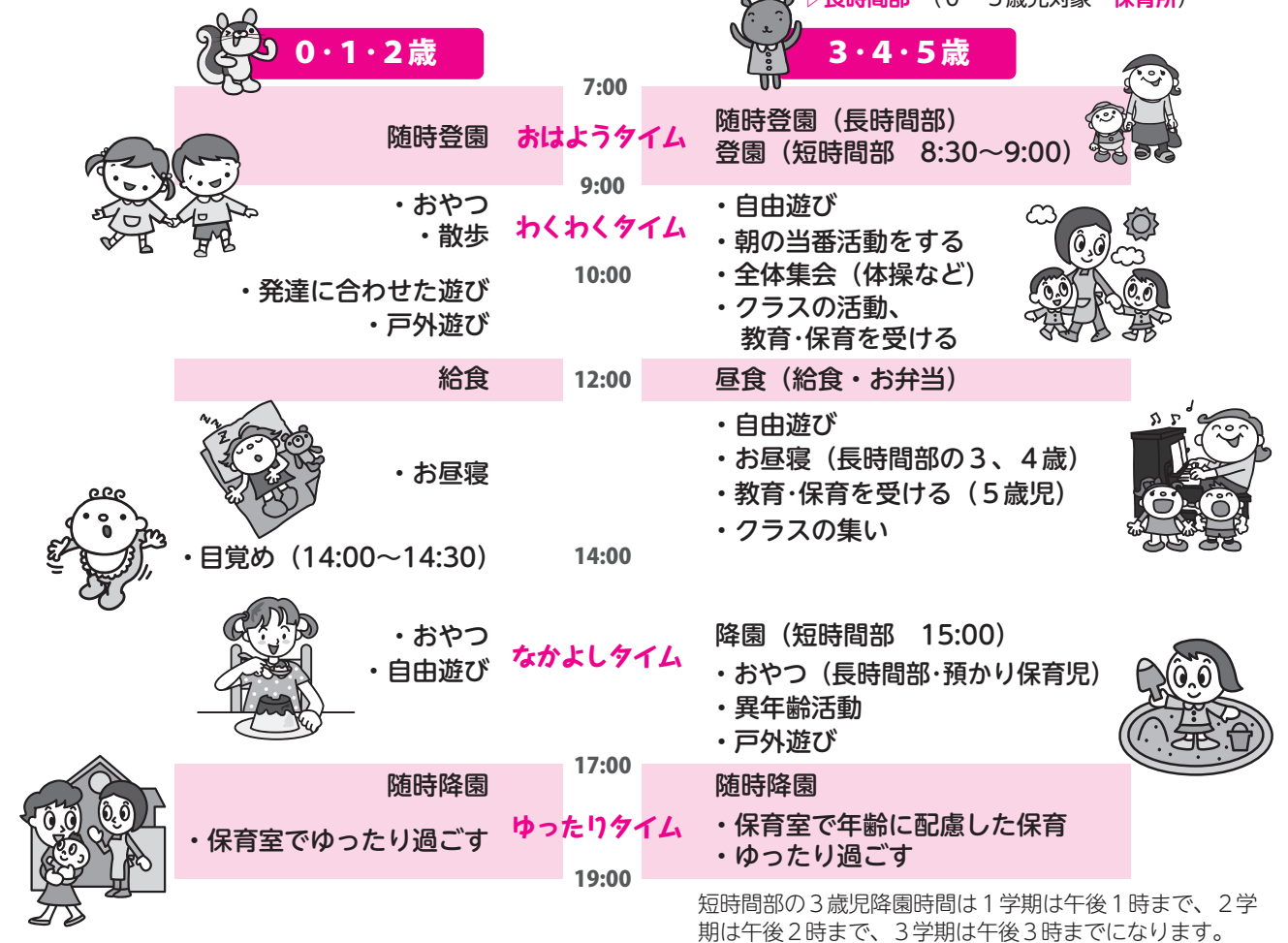

～くすのき認定こども園についてよくある質問～

Q. クラス分けはどうなりますか？

A. 長時間部・短時間部の子どもたちが一緒に活動する混合クラスです。

Q. 先生の配置はどうなりますか？ 長時間部は保育士・短時間部は幼稚園教諭と分かりますか？

A. 長時間部と短時間部で区別することなく、先生を配置します。

Q. 短時間部に給食はありますか？

A. 給食はあります。給食かお弁当の選択制になりますので、一か月単位で選択することができます。

Q. 長時間部を利用している場合で、保護者が就労を辞めた場合は退園しないといけませんか？

A. 3～5 歳は短時間部に移ることができます。

Q. 短時間部を利用している場合で、保護者が就労を始めた場合に長時間部に移ることができますか？

A. 長時間部に移ることができます。

Q. 楠幼稚園の園区外の児童も、短時間部の利用はできますか？

A. 利用できません。

Q. 行事は長時間部と短時間部は一緒に行うのですか？

A. 子どもたちにいろいろな行事を経験させたいと考えていますので、一緒に行います。現在、くすのき保育所と楠幼稚園で交流活動を進めています。

Q. 制服はどうなりますか？

A. 認定こども園の制服を現在検討しています。現在の保育所・幼稚園で使用している制服も使用可能です。

問合 児童福祉課幼保一体化推進グループ（市役所 3 階）



子ども医療費助成の 対象年齢が拡大されます

10月1日から「子ども医療費助成制度」の対象年齢が拡大されます。小学2年生から小学6年生修了までの入院、小学2年生修了までの通院が、新たに助成対象となります。なお、通院対象となる小学2年生までの子どもに対して、新たに医療証が発行されますので医療証発行の手続きが必要となります。

医療証発行手続きについて

▽小学2年生（新たに対象となる人）…8月に申請書郵送済み

申請書にご記入のうえ、お子さんの健康保険証の写しを添付して返送してください（9月6日（金）締切）。申請後、新しい医療証を郵送します（9月下旬予定）。申請がない場合医療証は発行できませんので、まだ出していない人は早急にご提出をお願いいたします。

▽0歳～小学1年生（すでに医療証をお持ちの人）…9月下旬に医療証（肌色）、更新申請書を郵送

更新申請書にご記入のうえ、お子さんの健康保険証の写し、今お持ちの医療証（黄色）を添付して返送してください。

▽小学3～6年生…償還払いとなるため、医療証は発行されないで医療証発行の手続き不要

▽生活保護受給世帯・他の公費医療（ひとり親医療、障がい者医療など）を受給中…申請の必要がないので通知の郵送なし

小学3～6年生の入院は「償還払い」となります

小学3～6年生の子どもの場合は、医療証は発行されず、いったん医療費を医療機関に支払い、その後市から払い戻しを受ける償還払いとなります。10月1日（火）以降に入院した場合は、次のものをお持ちのうえ、児童福祉課の窓口で還付の申請をすれば、後日自己負担分を除いた額を保護者の口座にお振り込みします。

▽お子さんの保険証

▽保護者の振込先がわかるもの

▽印鑑（朱肉をつける形式のもの）

▽保険適用とわかる領収書

▽高額療養や付加給付の適用がある場合、加入保険からの支給決定通知など

なお、10月1日（火）以降の診療から対象となります。

問合 児童福祉課児童係（市役所1階3番窓口）



市立病院 正職員募集

◎上級事務職（管理職経験者）（採用予定1人）

受験資格 平成25年7月31日現在、200床以上の民間病院において病院経営管理業務の職務経験が10年以上あり、管理職の経験がある人

採用予定日 平成25年10月1日

申込締切 9月18日（火）

◎上級事務職（医事業務）（採用予定2人）

受験資格 平成25年7月31日現在、200床以上の民間病院において診療報酬請求事務等に従事した職務経験が5年以上ある人

採用予定日 平成25年12月2日

申込締切 9月27日（金）

◎看護師・助産師（採用予定20人）

受験資格 資格をお持ちの人、または平成26年4月までに取得見込みの人で、三交替勤務または二交替勤務のできる人

採用予定日 平成26年4月1日

申込締切 9月20日（金）

◎言語聴覚士（採用予定1人）

受験資格 資格をお持ちの人、または平成26年4月までに取得見込みの人

採用予定日 平成26年4月1日

申込締切 9月20日（金）

◎管理栄養士（採用予定1人）

受験資格 昭和57年4月2日以降に生まれた人で、資格を有し、200床以上の病院に勤務した経験のある人

採用予定日 平成26年4月1日

申込締切 9月20日（金）

（すべての職種共通事項）

勤務地 市立病院

申込方法 市立病院総務課で交付する職員採用試験申込書、資格免許証の写しなどを市立病院総務課へ提出。詳細は試験要領で確認してください（市立病院ホームページにも掲載しています）

問合 市立病院総務課（☎32・5622）

市立病院の小児外科

市立病院は、平成21年10月に周産期母子医療センターを開設し、それに伴い平成22年4月に新しく小児外科ができました。日常的な小児外科疾患から新生児外科、小児泌尿器疾患など特殊技術を要する疾患まで多様な疾患を治療しています。 問合 市立病院総務課（☎32・5622）

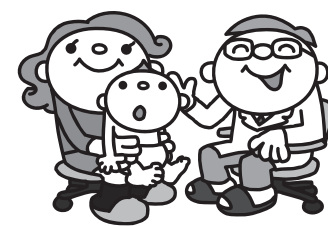

小児外科ってどんなところ？

小児外科とは、子ども専門の一般外科で、新生児から思春期までの外科疾患を扱います（心臓血管外科、脳神経外科、整形外科領域は除く）。

「子どもはおとなのミニチュアではない」という小児医療を説明する有名な言葉があります。子どもの体は大人と違い未熟だということです。子どもはあらゆる臓器が発育の途中にあるため、子どもについての専門知識を持ち、専門のトレーニングを受けた小児外科医が子どもの手術を行うべきです。

市立病院では未熟性、発育、発達、そして緊急性を考慮して治療を行っています。より負担の少ない手術法として内視鏡を用いた手術も積極的に行っています。

どんな病気を治療しますか？

日常的によくある病気は、それ（鼠径ヘルニア（＝脱腸）、陰の水腫、停留精巣、へそヘルニア、虫垂炎など）があります。腸重積、腸閉そくなど緊急を要する病気もあります。通常は手術を必要としない便秘、肛門周

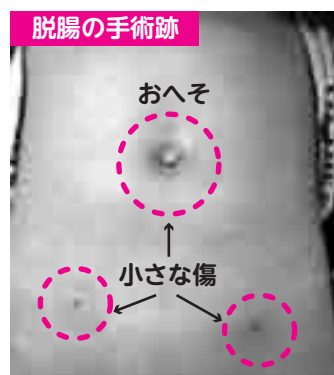

脱腸の手術跡

市立病院では直径3mmの腹腔

問合 小児外科

鏡（カメラ）を用いて小さな傷で女の子も男の子も治せます。細い腹腔鏡を使うので傷を縫う必要がなくなりました。お腹の中を観察できるので、反対側の「脱腸」の有無もチェックでき、一緒に治すこともできるようになりました。この手術の歴史は10年を過ぎ、市立病院では2009年から細いカメラを使うようになり、症例は100を超えました。市立病院での再発の事例はなく、安全・確実な手術です。もちろん保険医療として認可されています。脱腸に似た病気の陰嚢水腫もこの手術で治すことができます。

腹腔鏡下そけいヘルニア手術

おへそから細いカメラを入れて手術します。脱腸の原因となる足の付け根の穴をおなかの中で閉じます。傷跡は目立ちません。手術の翌朝に退院できます。治療は日本小児外科学会認定指導医、専門医が担当します。

小児外科の外来は予約制です。予約のない患者さんの診察も可能ですが、予約患者さんが優先されます、かかりつけ医に診療情報提供書（紹介状）を

市立病院では「小児救急」を実施しています

小児救急実施日・時間など

▷毎週水曜日 午後7時～翌日午前6時（水曜日が休日の場合は、午後11時～翌日午前6時）

▷第1・3土曜日 午後11時～翌日午前6時

市立病院の小児救急は、大阪市立大学附属病院小児外科グループとの連携により、新生児外科疾患にも対応しています。

書いてもらって、予約をしていただく方が診療がスムーズに進みますが、紹介状がなくても予約はできます。

小児外科外来予約 予約センター（☎32・5489）

日曜開庁（市役所）と 市民サービスコーナー（商工会議所）で 現在戸籍謄抄本の発行が できるようになります

平成 25 年 10 月 1 日頃から、新たに現在戸籍謄抄本の発行もできるようになります。



- 発行できる現在戸籍謄抄本**
- 本籍地が本市にあって、申請者本人が記載されている現在戸籍謄抄本（現在戸籍であっても、申請者本人が除籍されている場合は交付不可）
- 手数料** 1通450円
- 必要書類** 次に示す申請者本人の本人確認書類
- ▽1点確認で可…免許証・パスポート、住基カードなど（公的機関が発行した顔写真入りの証明書類）
 - ▽2点確認が必要…保険証が年金手帳のうちどちらか1点（必須）とあと1点（キャッシュカード、通帳など）、合計2点が必要
- 注意事項**
- ▽本籍地が本市である必要がありません
 - ▽委任状での取り扱いはできません
 - ▽その他、除籍、原戸籍および附票、身分証明書などは発行できません
 - ▽直近で、戸籍の届出（出生・死亡・婚姻など）をした場合は、戸籍が交付できない場合がありますので事前にお問い合わせください



商工会議所2階の「市民サービスコーナー」

- 受付場所・時間**
- ▽日曜開庁
- 場所** 市役所1階 総合案内
- 時間** 日曜日 午前9時～午後5時（12月29日～翌年1月3日、および庁舎や設備の保守点検などで閉庁を必要とするときは除く）
- ▽市民サービスコーナー
- 場所** 商工会議所内2階 泉大津地域経済課
- 時間** 月～金曜日（祝祭日および12月29日から翌年1月3日を除く）午前8時45分～午後5時15分（受付時間は午前8時45分～午後5時）
- なお、住民票の写し、住民票記載事項証明書（手書きのものを除く）、印鑑登録証明書、市・府民税課税証明書は、日曜開庁・市民サービスコーナーでこれまでどおり発行していますので、ぜひご利用ください。
- 問合** 市民課（市役所1階4番窓口）

災害時に生活用水を提供いただける井戸として登録された井戸です

災害時協力井戸に関する事務の窓口が市に移行します

平成 25 年 4 月 1 日から水道法関係事務の一部が府から本市へ移行したことに伴い、これまで和泉保健所で行っていた「災害時協力井戸」に関する事務についても、9 月 1 日から本市で実施することとなりました。

そのため、9 月以降の市内災害時協力井戸の登録、変更、廃止などについては、危機管理課へ申請していただきますようお願いいたします。

災害時協力井戸に関する事務の窓口

▷ 8 月 31 日まで…和泉保健所 衛生課（和泉市府中町 6 丁目 12-3 ☎41・1342）

▷ 9 月 1 日から…泉大津市 危機管理課

災害時協力井戸とは

災害時協力井戸とは、大規模な地震などの災害が発生し、水道の給水が停止した場合に、近隣の被災者へ飲用水以外

の生活用水（洗濯やトイレなどの水）を提供いただける井戸として登録されたものです。災害時には提供者の善意により自主的に井戸水の提供を行っていただくものです。

市内の皆さんで井戸をお持ちの人は、ぜひ登録にご協力をお願いします。

問合 危機管理課（市役所4階）



「災害時協力井戸」として登録されている井戸にはこのマークがつけられています

9月11日

緊急情報伝達訓練を実施します

災害時に迅速に情報をお届けするため、市内全域で試験放送を行います

地震・津波や武力攻撃などの災害時に、「全国瞬時警報システム（ジェイ・アラート※）」から送られてくる国からの緊急情報を、皆さんへ確実に伝えられるよう同報系防災行政無線を用いた情報伝達訓練を次の日時で行います。これは、消防庁が実施する全国一斉情報伝達訓練に合わせて行うものです。当日の放送は試験放送ですので、お間違えないようご注意ください。

日時 9月11日㈪ ▷1回目…午前11時 ▷2回目…午前11時30分

試験放送内容

「これは試験放送です」×3→「こちらは、防災泉大津市 泉大津市役所です」→終わりのチャイム

試験放送箇所 下地図のとおり（マーク位置で試験放送を行います）

※ジェイ・アラート（J-ALERT）とは、地震・津波や武力攻撃などの災害時に国から送られてくる緊急情報を人工衛星などを活用して瞬時に情報伝達するシステムです。

問合 危機管理課（市役所4階）

市内の同報系防災行政無線マップ

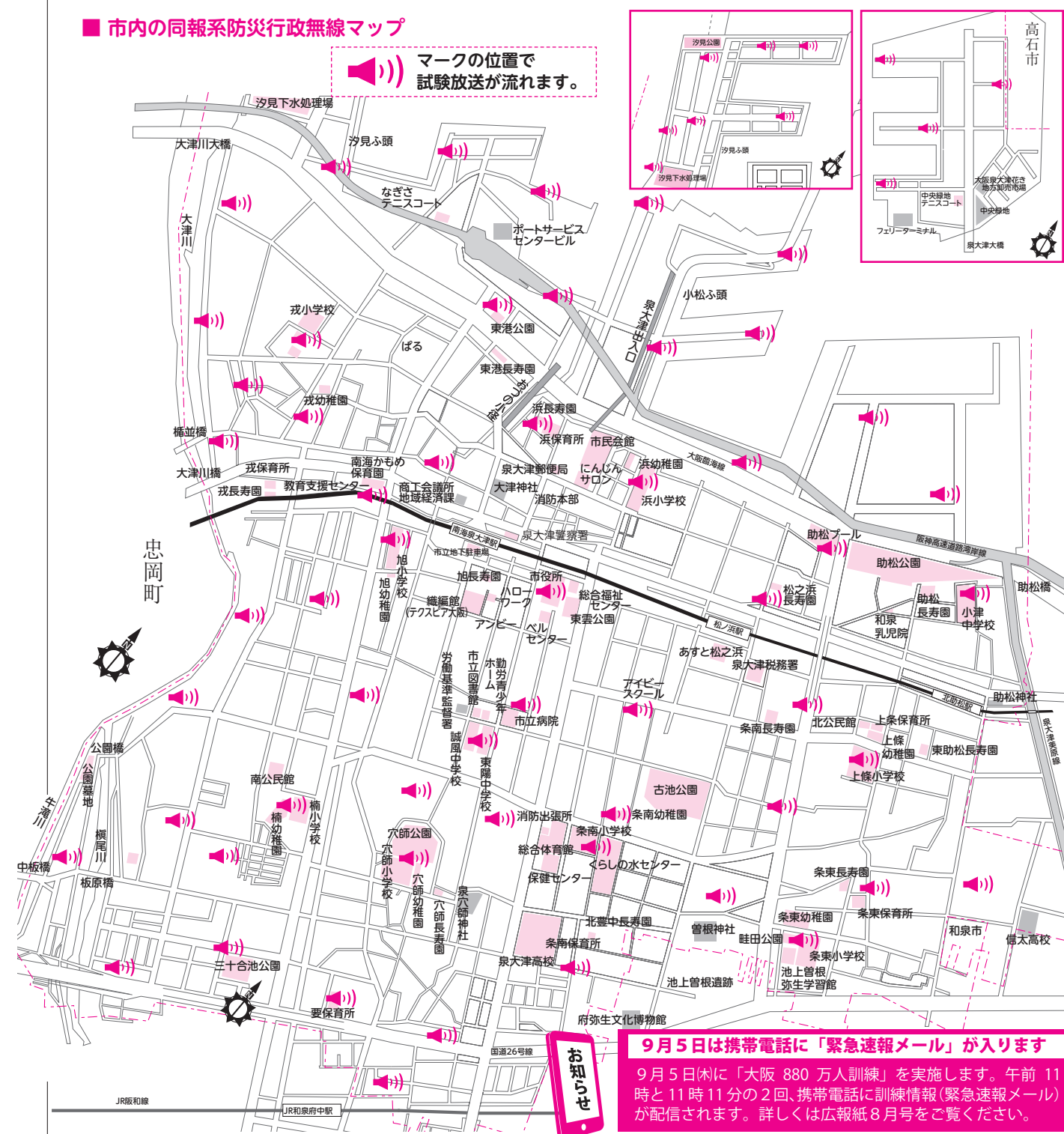

9月5日は携帯電話に「緊急速報メール」が入ります

9月5日㈮に「大阪 880 万人訓練」を実施します。午前 11 時と 11 時 11 分の 2 回、携帯電話に訓練情報（緊急速報メール）が配信されます。詳しくは広報紙 8 月号をご覧ください。

もし、犯罪被害に遭ってしまったら… 犯罪被害者相談を ご利用ください

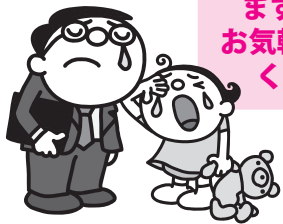

まずは相談。
お気軽にお越し
ください。

市では、犯罪被害についての相談を毎日受け付けています！

誰もが、ある日突然、犯罪の被害にあつ可能性があります。犯罪は、それ自体が他の人の人権を無視した行為であり、被害者は犯罪という理不尽な行為により命を奪われる、体を傷つけられるといった直接的被害のみでなく、その後に生じる二次的被害にも苦しんでいます。市では被害に遭われ苦しんでいる人に対し、犯罪被害者の相談窓口を開設します。ただし、財物に対してなされた被害、金銭的被害を除きます。

日時 月～金曜日 午前10時～午後4時30分（随時受付。予約の必要なし）

場所 市役所1階 市民相談室

問合 人権市民協働課（市役所1階2番窓口）、秘書広報課（市役所4階）

大阪府内の相談窓口もご利用ください

その他、府内の犯罪被害者に対する支援・相談機関については下表のとおりです。

■府内の犯罪被害者に対する支援・相談機関

【相談全般】

機 関 名	担 当	支 援 内 容	電 話 番 号	相 談 時 間 など
NPO 法人大阪被害者支援 アドボカシーセンター	大阪府公安委員会指定 犯罪被害者等早期援助団体	相談全般 直接支援（付添など）	06・6774・6365	午前10時～午後4時（土日祝休み）
大阪弁護士会 犯罪被害者支援センター	犯罪被害者弁護ライン	法律相談	06・6364・6251	火曜日 午後3時～6時
大阪地方検察庁 法テラス （日本司法支援センター）	被害者ホットライン	刑事手続き相談	06・4796・2250	
大阪府警察本部	犯罪被害者支援ダイヤル	被害者支援制度などの案内 ほか	0570・079714	▷月～金曜日…午前9時～午後9時 ▷土曜日…午前9時～午後5時
	警察相談室	相談全般	06・6941・0030 #9110（プッシュ 回線専用）	
泉大津警察署	総務課相談係	相談全般	0725・23・1234	
大阪府	治安対策室	相談全般	06・6944・6512	午前9時～午後6時（土日祝休み）

【被害別専門相談】

対 象 被 害	相 談 窓 口	担 当	電 話 番 号	相 談 時 間 など
性犯罪被害	ウーマンライン 性暴力救援センター・大阪 （SACHICO）	大阪府警察本部 民間支援団体	06・6941・0110 072・330・0799	午前9時～午後5時（土日祝休み） 24時間対応
列車内ちかん被害 少年相談	列車内ちかん被害相談 グリーンライン	大阪府警察本部 大阪府警察本部	06・6885・1234 06・6772・7867	午前9時～午後5時45分（土日祝休み）
ストーカー 暴力団被害 児童虐待	ストーカー110番 暴力団・けん銃110番 チャイルド・レスキュー110番	大阪府警察本部 大阪府警察本部 大阪府警察本部	06・6937・2110 06・6941・1166 0120・00・7524 06・6943・7076	
配偶者暴力（DV）	岸和田子ども家庭センター 岸和田子ども家庭センター 女性相談センター	大阪府 大阪府 大阪府	072・441・0125 072・441・7794 06・6946・7890 06・6949・6022	午前9時～午後5時45分（土日祝休み） 午前9時～午後5時45分（土日祝休み） 午前9時～午後8時（祝日・年末年始休み）

【その他の相談】

相 談 名	相 談 窓 口	担 当	電 話 番 号	相 談 時 間 など
こころの健康相談	こころの健康総合センター	大阪府	06・6607・8814	午前9時30分～午後5時（土日祝休み）

市民活動団体の登録制度が 始まります！

市民の皆さんの活動を
応援します！



①
活動内容を
市に登録

②
市が広く
情報公開

③
新たな市民の参加
団体同士のネット
ワーク創出

市内で活動する団体の情報を市のホームページなどに掲載します！

市では、市民や市民活動団体が主体的にまちづくりに参画できるよう、市民活動支援の体制づくりを進めています。

具体的には、市民活動団体が、その活動内容などを市に登録し、市がその登録情報を広く公開することで、登録団体への新たな市民の参加や団体同士のネットワークが生まれるなど、活動の広がりが期待できます。

現在、市民活動を行っている団体は、趣旨をご理解のうえ、本制度をご利用ください。

登録の要件

不特定多数の利益の増進のため自発的に社会貢献活動を行う営利を目的としない団体で、次に掲げる要件を満たせば登録できます。

▽市内に事務所を有する団体または主に市内で活動する団体であること

▽規約または会則が整備されていること

▽1年以上継続して活動していること。ただし、活動が1年未満であっても、実績があり、

今後も引き続き活動が行われると認められる団体はこの限りではない

▽政治活動、宗教活動、選挙活動を目的とする団体ではないこと

▽法令その他公序良俗に反する活動を行う団体でないこと

登録の申請

登録申請は、随時受け付けます。所定の登録申請書に必要事項を記入し、団体の規約、会則などを添付のうえ、人権市民協働課に提出してください。

なお、登録申請書は市ホームページ（募集コーナー）、人権市民協働課窓口で入手できます。ご希望により郵送もします。

登録情報の公開

登録が適当であると認めるときは、登録された内容を市のホームページに公開します。

なお、この登録により、団体の活動などを市として保証するものではありませんので、ご留意ください。

問合 人権市民協働課（市役所1階2番窓口）

市内の受章者の皆さん

平成24年5月4日から平成25年5月3日までに、次の皆さんが、叙勲・褒章・大臣表彰・憲法記念日知事表彰を受章され、市では8月2日に祝賀式典を挙行了しました。おめでとうございます。（順不同、敬称略） 問合 秘書広報課（市役所4階）

【叙勲・褒章】

●瑞宝小綬章

竿下巖（旭町）

●瑞宝双光章

濱本清和（助松町）、幅野武治（菅原町）

●瑞宝単光章

田村一雄（なぎさ町）、南功勝（助松町）

●藍綬褒章

中村房雄（菅根町）、北野雅紀（東助松町）、

長谷和子（助松団地）

【大臣表彰】

●文部科学大臣表彰

高橋成年（神明町）

●厚生労働大臣表彰

白木一男（田中町）

●経済産業大臣表彰

奈良恵子（北豊中町）

【憲法記念日知事表彰】

●産業功労者

深井喜一（松之浜町）、平野譲（我孫子）

●公共関係功労者

柏幸夫（東助松町）、北島政夫（菅根町）、

千百松茅子（上之町）、泉大津市こども会

指導者協議会



伊藤市長から受章者へ感謝状と記念品の贈呈がありました

受章者の皆さん
おめでとうございます。



受章者の皆さん





第67回

11.10
[Sun]

古池公園
運動場にて

市民体育祭を開催します！

毎年恒例の市民体育祭を今年も開催します。ぜひ皆さんでご参加ください。チーム参加種目は事前申し込みが必要です。その他の競技は当日参加が可能です。

■平成25年度 市民体育祭プログラム（○印はチーム参加種目）

No.	種目（ ）内は開始時刻	参加対象	定員
1	開会式（9：00）	参加者全員（チーム別に整列）	
2	ウォーミングアップ	参加者全員	
3	50m 競走	小学1～3年生（男女）	200人
4	100m 競争	小学4～6年生（男女）…144人 一般男子（中学生を含む）…48人 一般女子（中学生を含む）…48人	240人
⑤	チーム綱引（予選） （上位4チーム決勝へ）	一般男女混合 （女性1人以上含む12人）	120人
⑥	チーム二人三脚リレー（予選） （各予選上位2チーム決勝へ）	小学生男女混合（8人）	144人
7	ボール運び競走	一般・55歳以上の男女（来賓・役員含）	50人
⑧	チーム山あり谷ありリレー（予選） （各予選上位2チーム決勝へ）	小学生全学年（男女混合6人）	108人
9	親子パン食い競走	幼児と保護者	130組
⑩	チーム二人三脚リレー（予選） （各予選上位2チーム決勝へ）	一般男女混合（8人）	80人
⑪	小学生チームリレー（予選） （各予選上位2チーム決勝へ）	低学年3人・高学年3人・計6人	108人
⑫	一般男女混合チームリレー（予選） （各予選上位2チーム決勝へ）	一般男女混合 （女性1人以上含む6人）	60人
⑬	チーム綱引 決勝（3位決定戦あり）	一般男女混合4チーム	48人
14	当てもの競走	小学1～3年生（男女）	136人
⑮	チーム山あり谷ありリレー（決勝）	小学生全学年（男女混合6人）	36人
16	1500m競走	一般男女（男15人・女10人）	25人
⑰	チーム二人三脚リレー（決勝）	小学生男女混合（8人） 一般男女混合（8人）	80人
18	あめ食い競走	小学生全学年（男女）	260人
19	宝探し	幼児と保護者（保護者同伴）	120組
⑳	チームリレー（決勝）	小学生男女混合 一般男女混合	60人
21	閉会式（14：45）	参加者全員	
22	大抽選会（15：10）	参加者全員	

※オーストラリアのゴールドコーストマラソン・ジュニアダッシュ競技への派遣事業（泉大津国際交流協会主催）が本年度から行われなくなりました。ジュニアダッシュ予選会の開催はありません。
※12番と13番の間に昼休みを挟みます。

いよいよ秋本番、恒例の市民体育祭が古池公園運動場で開催されます。

プログラムの内容は、チーム参加種目と一般参加種目の2種類です。チームで参加する場合は、次の要領で事前に申し込んでください。

また、ゲームコーナー・模擬店・大抽選会（午後3時30分頃から）なども予定しています。ご家族おそろいで秋の一日をお楽しみください。

市民体育祭の詳細

日時 11月10日（日） 午前9時開会（順延なし）

場所 古池公園運動場

チーム参加種目は事前申込を

プログラム番号に○印のついている種目は、「チーム参加種目」です。総合体育館、または生涯学習課へチーム単位で申し込んでください。先着順となります。その他の種目については、当日参加となります。

募集チーム ▼小学生18チーム（1チーム14～22人） ▼一般10チーム（1チーム12～20人）
各チームには、大人の代表者1人が必要です。

申込期間 9月2日（月）～22日（日）
なお、競技に参加する人は、競技のできる服装および靴（スパイクは使用禁止）を用意してください。また、競技中の事故については、応急処置のほかは責任を負えませんので、事故のないように事前に準備体操などを行いましょう。

会場へは、徒歩または自転車でお越しください。

申込・問合 総合体育館（☎33・1200）または生涯学習課（市役所3階）へ

チーム参加申込は
9月22日まで
ですっ！



市民体育祭のチーム綱引きの様子

文化薫るまち、いずみおおつ。「泉大津市文化フォーラム」

古代「和泉国」のなぜ なぜ大寺院は造られたか？

飛鳥時代、和泉国（いずみのくに）に法隆寺と同じ伽藍（がらん）配置の荘厳な海会寺（かいえじ＝泉南市）が創建され、奈良時代には天皇の離宮（伝承地＝泉佐野市）も設置されました。一体なぜ、造られたのでしょうか。入場無料。定員500人。南海電鉄後援。問合 秘書広報課（市役所4階）



●9月23日（祝）「古代史のなかの和泉の寺々」 上原真人氏（京都大学大学院教授、歴史考古学）
▽午後2時～3時30分（1時間開場） ▼テクスピア大阪テクスピアホール

農具などの木製品、瓦や古代寺院研究の第一人者。1949年神奈川県生まれ。京都大学文学部卒。同大学院博士課程単位取得退学。1979年奈良国立文化財研究所に入り、藤原宮や山田寺など古代寺院の発掘調査に携わった後、1996年京都大学大学院文学研究科教授に就任。

特に西日本各地で見つかった古代の農具や瓦を通じて古代社会を追求した業績は高く評価され、1999年に第12回濱田青陵賞（岸和田市選定）を受賞しました。若手、鳥取県をはじめ各地で史跡の整備、埋蔵文化財発掘調査の指導助言を行っています。

編著書多数。中でも、1947年に調査されながら正規の報告書が未刊だった茨木市の『紫金山古墳の研究』（2005年）の発刊に尽力、発掘日誌を加えた内容は「当時の苦勞、世相を

伝える」と評されています。

泉大津に 蘇我蝦夷の別荘があった

講演について上原教授は「古代、泉州は極めて重要な地域だった」と、次のように話します。「貝塚市周辺の廃寺から、飛鳥時代に権勢を誇った蘇我氏の氏寺（飛鳥豊浦寺）と同じ文様の瓦が見つかっています。

日本書紀には泉大津に蘇我蝦夷（そがのえみし）の別荘があり、岸和田周辺に屯倉（みやけ）天皇・皇族の領地」のあったことも書かれています。

7世紀中ごろには紀伊国境近くの海会寺で、わが国初の天皇発願寺院、百済大寺や四天王寺と同じ木型から型取りされた瓦が使われています。

8世紀には元正天皇の愛した離宮、和泉宮（珍努宮）ちぬのみや）が設置され、特別行政区（役所）の和泉監（いずみのげん）も成立します」と強調。続けて「古代寺院から出土する瓦は無言だが、古代日本の政治、社会状況を鮮やかに映し出しています」とつけ加えました。

「シニアラーニングアップ」事業

大学の社会人講座を受講しませんか

60歳以上のシニア世代の学びたい意欲をサポートするため、本市と連携協定を結ぶプール学院大学ならびに短期大学部、羽衣国際大学、桃山学院大学で実施される社会人向け講座（後期）の募集に合わせ、講座を受講する人に対して受講料などを補助します（シニアラーニングアップ事業）。
なお、補助金は全行程修了後の証明書により支給いたします。また、講座によっては定員になりしだい締め切りとなりますのでご注意ください。

応募資格 60歳以上の市民（昭和29年4月1日以前生まれの人）

対象講座 プール学院大学および短期大学部聴講生講座・羽衣国際大学社会人講座・授業公開講座・桃山学院大学社会人聴講生制度

申込期間

▷羽衣国際大学社会人講座 9月3日（火）～26日（木） ※講座「日本刺繍」は20日（金）まで

▷羽衣国際大学授業公開講座 9月2日（月）～17日（火）

▷プール学院大学・短期大学部聴講生講座 9月2日（月）～20日（金）

▷桃山学院大学社会人聴講生制度 9月2日（月）～17日（火）

補助対象 受講料、資料代、テキスト代

申込・問合 企画調整課（市役所4階）へ ※印鑑持参

なお、講座の種類や内容の詳細については各大学へお問い合わせください。

▷プール学院大学

（☎072・292・7201 <http://www.poole.ac.jp/>）

▷羽衣国際大学

（☎072・265・7000 <http://www.hagoromo.ac.jp/>）

▷桃山学院大学

（☎54・3131 <http://www.andrew.ac.jp/>）



重度障がい者の訪問看護利用料の一部助成を始めます



10月1日(火)から、在宅の重度の障がい者(児)の人を対象に、訪問看護利用料の一部を助成します。

この事業は、在宅の重度の障がい者(児)の人に対し、訪問看護利用料の一部を助成することで、訪問看護の利用を促進し、重度障がい者(児)の在宅医療を推進するために実施するものです。

対象者 および助成の内容などは次のとおりですので、該当する場合には障がい福祉課まで申請してください。

対象者 本市に住所を有し、次のいずれかに該当する人

- ①身体障がい者手帳1級または2級をお持ちの人
- ②療育手帳Aをお持ちの人
- ③療育手帳B1および身体障がい者手帳をお持ちの人
- ④医師の訪問看護指示書において、①～③と同程度の障がいがあると認められる4歳未満

満の乳幼児

なお、所得制限があります。(下表参照)

助成内容 健康保険証を使って訪問看護を受けた場合の自己負担額が保険適用部分の1割となるよう、その差額分を助成します。ただし、交通費・時間外利用料など保険の適用とならないもの、他の公費負担制度などにより同様の給付が行われた場合については助成の対象とはなりません。

申請・請求方法

- ①障がい福祉課に医療保険証および助成対象であることを証する身体障がい者手帳または療育手帳などを提示のうえ、必要書類を添付し訪問看護利用料助成申請書を提出
- ②訪問看護利用料助成金請求書に指定訪問看護事業者発行の領収書を添えて障がい福祉課に提出

助成申請の受け付けは10月1日(火)から行います。申請日の属する月の初日の利用分から助成します。

問合せ 障がい福祉課(市役所1階10番窓口)

■ 重度障がい者訪問看護利用料助成にかかる所得制限限度額

扶養親族などの人数	0人	1人	2人	3人	4人
限度額	462万1,000円	500万1,000円	538万1,000円	576万1,000円	614万1,000円

※扶養親族などの人数が1人増えるごとに 38万円加算されます。
※老人扶養親族の場合には、さらに1人あたり10万円加算されます。

身体障がい者手帳診断費用の助成対象者が変わります

身体障がい者手帳の交付申請の際に必要な医師診断書に係る費用については、医療機関窓口にて一度お支払いいただいたうえで、助成金として後日お返ししているところですが、このたび、この助成事業のもととなる府の制度に合わせた対象者の見直しを図ることとなりました。今後、新たに身体障がい者手帳の交付申請を行う人の中で、この見直しにより影響を受ける人については、

たいへんご迷惑をおかけしますが、ご理解とご協力をお願いします。

変更の内容 平成 26 年1月から、市民税課税世帯に属する人は、助成対象となりません(市民税非課税世帯に属する人は、引き続き助成対象となります)

問合せ 障がい福祉課(市役所1階10番窓口)

ご存じですか？ 市民憲章

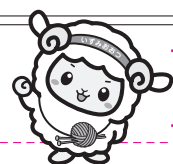

泉大津のまちづくりの大切な指針です!

市民憲章は、誰もが住みよい理想のまちにしていけるために、昭和 41 年に制定されました。制定後 47 年が経ちますが、現在もまちづくりの大切な指針になっています。

理想の泉大津市にしていけるためには行政の施策だけでなく、市民の皆さん一人ひとりの自主的な活動がとても大きな力となります。泉大津市をもっと素敵なまちにするために、市民憲章を思い起こし、緑化活動や清掃運動など身近な地域活動から始めてみませんか。

問合せ 人権市民協働課(市役所1階2番窓口)

泉大津市民憲章

わたしたちは伝統ある工業のまち泉大津市民であることに誇りをもち、明るく豊かな生活とよりよき社会環境をきずくためこの憲章を守りましょう。

- 一、教育に力をそそぎ、すぐれた文化のまちをつくりましょう。
- 一、きまりを守り、明るく住みよいまちをつくりましょう。
- 一、働くことによるこびをもち、豊かなまちをきずきましょう。
- 一、まちを美しくし、せいけつな環境をつくりましょう。
- 一、小さい草花にも愛情をもち、まちに緑をそだてましょう。

(昭和 41 年 11 月 3 日制定)

国民年金からのお知らせ

- ◎専業主婦(夫)の年金が改正されました
- ◎加入しませんか？ 国民年金基金



夫の退職などに伴う手続き漏れによる未納期間があっても年金受給が可能に

7月1日から専業主婦(妻がサラリーマン、夫が専業主夫の場合も同様)の年金が改正されました。サラリーマンの夫が退職した際などに年金の切り替えの手続きが遅れ、妻の保険料が未納となってしまう場合、手続きをすることにより、年金を

受け取れるようになる場合があります。

夫が会社を退職した場合や妻自身の年収が増えたときなどは、手続き(第3号被保険者から第1号被保険者への変更届)をして保険料を納めなくてはなりません。この手続きが2年以上遅れた場合、2年以上前の保険料を納付することができないため、保険料の「未納期間」が発生します。

しかしこのたび、専業主婦の年金が改正され、このような人が手続きをすることにより、「未納期間」を「受給資格期間」に算入することができるようになりました。

主婦年金からの切り替えの手続きが2年以上遅れたことがある人は、今すぐお問い合わせを！

▽65歳以上の人は、お問い合わせがせが遅れると年金の受け取りも遅れる

▽65歳未満の人は、障がい・遺族年金を受け取りやすくなる

問合せ 国民年金保険料専用ダイヤル(☎0570・011・050)または堺西年金事務所(☎072・243・7900)

国民年金基金は、自営業者など国民年金の第1号被保険者の皆さんが、より豊かな老後を過ごすことができるよう、国民年金(老齢基礎年金)の上乗せとして老後の所得保障の役割を果たすための公的な個人年金制度です。

平成25年4月からは、国民年金に任意加入している60歳以上65歳未満の人も国民年金基金に加入できるようになりました。

国民年金基金には次のようなメリットがあります

▽掛金は、全額社会保険料控除となり、税法上有利な取り扱いとなる。また、将来受け取る年金は公的年金等控除の対象となる

▽加入時に将来の年金額が確定するので、老後の生活設計が立てやすくなる

▽掛金は、将来も一定で自由なプランで始めることができる

▽一時的に掛金が払えなくなっても、掛けた期間に応じた年金が受け取れる

問合せ 大阪府国民年金基金(☎06・6775・5775フリーダイヤル0120・65・4192)



「いずみおおつ」を全国に！シティブロモーション活動

シティブロモーションとは、まちの魅力を内外に広めるための一連の活動を指し、まちとしてのブランド力を高め、市民・企業に愛されるまちづくりを進めることを目的として行っています。本市のシティブロモーション活動を不定期で掲載します。

ACTION!! 1 「金魚のまち」大和郡山市で自慢の毛布・ニット製品を展示販売

8月に奈良県大和郡山市で開催された「全国金魚すくい選手権大会」の会場で、「日本一の毛布のまち」の魅力をPRするため、全国から参加の選手をはじめ、多くの観客に市の特産品である毛布・ニット製品の展示・販売を行いました。大会には、7月に本市で開催された予選大会を勝ち抜き、みごと本選の出場資格を得た本市市民も参加し、奮闘しました。

問合せ 地域経済課(☎51・7651)



泉大津市のブース

ACTION!! 2 毎年恒例の夏フェス開催地として大学生に泉大津市をPR！

7月、関西大学と近畿大学前のスペースをお借りしてシティブロモーション活動を行いました。

泉大津フェニックスで夏の野外コンサートが毎年開催されることもあり、「夏フェスのまち」としての知名度を上げることも目的です。この日の活動にはおづみんも参加して、大学生を中心とした通行中の皆さんに泉大津市をPRしました。

問合せ 地域経済課(☎51・7651)



関大前での活動

■ 子育て関連事業の推進状況（平成 24 年度まとめ。「目標事業量」を設定しているもの）

事業名		策定時 (H21)	現状 (H24)	目標事業量 (H26)	事業の実施状況
定期的な保育などに 関する事業	通常保育事業	定員 1,090 人	定員 1,250 人	定員 1,310 人	平成 25 年 4 月から保育所で定員 30 人増。同 6 月からくすのき保育所（低年齢児専用保育所・定員 45 人）が開所し、6 月から定員が 1,325 人となった。
	延長保育事業	13 か所	13 か所	現状維持	全保育所 13 か所で実施
	子育て短期支援事業 （トワイライトステイ事業）	2 か所	2 か所	現状維持	2 か所で実施（利用実績なし）
	放課後児童健全育成事業 （留守家庭児童会／仲よし学級）	8 か所	8 か所	現状維持	全小学校 8 校で実施
一時預かり保育などに 関する事業	病児・病後児保育事業 （病後児対応型）	1 か所	1 か所	現状維持	南海かもめ保育園で実施
	病児・病後児保育事業 （体調不良児対応型）	1 か所	2 か所	2 か所	要保育所・とれぞあ保育園で実施
	子育て短期支援事業 （ショートステイ事業）	5 か所	5 か所	現状維持	5 か所で実施（入所件数 3 件 13 日）
	一時預かり事業	2 か所	3 か所	3 か所	南海かもめ保育園・すこやか保育園・とれぞあ保育園で実施
子育て支援事業	幼稚園の預かり保育	8 か所	8 か所	現状維持	全幼稚園 8 か所で実施
	ファミリー・サポート・センター事業	1 か所	1 か所	現状維持	社会福祉協議会に事業委託し実施（平成 24 年度未会員数 610 人）
	地域子育て支援センター事業 つどいの広場事業 （週 3 日以上開催している事業）	1 か所 2 か所	1 か所 3 か所	現状維持	1 か所で実施 和泉乳児院、市民会館子育て支援ルーム・とれぞあ保育園の 3 か所で実施

子育て施策についての 目標と現状をお知らせします。

泉大津市次世代育成支援・地域行動計画の進捗状況

泉大津市次世代育成支援・地域行動計画に係る平成 24 年度事業の実施状況がまとまりました。この計画は、次代を担う子どもが心身ともに健やかに育つための環境を整備するためのもので、平成 22 年 3 月に後期計画（期間は 5 年）が策定され、24 年度は計画の 3 年目です。

多くの事業はすでに上表のとおり目標に達しました。残っている課題の中で、低年齢待機児童解消対策として、平成 25 年 6 月にくすのき保育所が開所しました。この結果、保育所定員数は当初の目標値を上回る 1325 人となりました。平成 26 年度には楠幼稚園とくすのき保育所がくすのき認定こども園として開園します。

なお、この結果は、7 月 3 日に開催された次世代育成支援行動計画推進委員会で報告され、子育て支援センターの充実や、小学生の居場所づくりなど多くのご意見をいただきました。

今後、市ではこれらのご意見を参考に計画の推進や子育て支援施策の充実を図ります。

問合せ 児童福祉課（市役所 1 階 3 番窓口）

リサイクルに取り組んでいるお店 エコショップのご紹介

市では、ごみの減量・リサイクルに取り組んでいる小売店をエコショップとして認定し、ひろく市民や事業者に認知していただくことで、環境貢献の意識高揚を図るとともに、環境にやさしいライフスタイルの実現を目指しています。現在、エコショップ登録いただいたお店は 23 件です。

今月は、第 8 弾として本市エコショップ登録店である「オークワ泉大津店（☎31・0019）」のエコな取り組みを紹介します。

エコショップ登録店・オークワ 泉大津店の取り組み

▷資源物の店頭回収

ペットボトル・食品トレイ・牛乳パック・アルミ缶を店頭回収をしています。

▷容器包装の削減

▷エコマーク商品の販売・詰め替え商品の拡大

▷マイバッグ持参の促進・レジ袋の削減

レジ袋をご辞退いただいた人に 2 円値引き

お買い物にはぜひエコショップをご利用ください。また、エコな取り組みをしている小売店は、市役所環境課にてエコショップ登録してください。



オークワ泉大津店（左）と、店頭に設置されている資源化物回収 BOX。食品トレイや牛乳パックなどを回収している

問合せ 環境課（市役所 2 階 21 番窓口）

10 月 5 日は「NO レジ袋デー」 おづみんエコバッグを プレゼント！

市内のスーパーや
コンビニで買い物をした人に、
おづみんのオリジナルエコバッグを
プレゼントしちゃいます！



※数に限りがあります

10 月 5 日は「NO レジ袋デー」です。市では市内スーパー、コンビニにおいて、「マイバッグ促進、レジ袋抑制運動」を実施します。

市内スーパー、コンビニで買い物をしていただくと、本市マスコットキャラクター「おづみん」のエコバッグを先着でプレゼントします！

市では、循環型社会の構築のため 4 R を推進しています。ごみを減らすには、ごみとなるものを出さないことが重要です。不要なものは断る（Refuse・リフーズ）ことで、ごみの減量につながり、また、資源の節約や二酸化炭素の削減にもつながります。

お買い物の際はマイバッグを持参して、環境にやさしい生活を送りましょう！

実施日時 10 月 5 日（土）

▽スーパー 開店時間から配布（先着 700 個）

▽コンビニ 午前 9 時から配布（先着 100 個）

実施内容 各店舗で買い物をした人に先着順で、「おづみんエコバッグ」をプレゼント。エコバッグがなくなりしだい終了



10 月 5 日に配布するエコバッグ。底にはマチがあり、コンビニの弁当がまっすぐ入れられるようになっています

実施店舗

●スーパー ▽ダイエー泉大津店 ▽はやし泉大津店 ▽イズミヤ和泉府中店 ▽万代泉大津条南店 ▽近商ストア泉大津店 ▽まるとく市場北助松店 ▽オークワ泉大津店

●コンビニ 市内全店 ▽サークル K ▽サンクス ▽セブン・イレブン ▽デイリーヤマザキ ▽ファミリーマート ▽ローソン、ローソンストア 100 ▽セブン・イレブン高石綾園 7 丁目店（北助松商店街内）

問合せ 環境課フリーン推進係（市役所 2 階 21 番窓口）

来夏はぜひ！「緑のカーテン」を

市内の園児も取り組みました

近年、人類や生態系にとっての大きな課題として地球温暖化問題が取りざたされています。国内でも高温傾向にあり、異常気象に伴う豪雨なども多発しています。そうした中、市では、地域環境基金を用いて「緑のカーテン」に取り組み、今年は市内 8 幼稚園、2 保育園と市庁舎西側に設置しました。

緑のカーテンとは、つる性植物（ゴーヤ・アサガオ・ヘチマなど）をベランダや窓の外部にはわせることにより、カーテンのように覆い夏の暑い日差しを効果的に遮り、目にも地球にもやさしい自然のカーテンです。

緑のカーテンは、葉からの水分の蒸散作用により気化熱が奪われ温度が下がり、葉陰に風を呼ぶことができるので、室温を 2～4℃下げるとも言われています。市で緑のカーテンの内側と外側の温度測定をした際、最大で 4.2℃の違いがあり、平均 2.6℃下がるという結果が出ました。このようなことから、「緑のカーテン」によりエアコンの使用を抑えることができ、節電による二酸化炭素（温室効果ガ

ス）の排出の削減、光合成による二酸化炭素の吸収などにより、地球温暖化対策にもつながります。実ったゴーヤは食べることができ、夏バテ防止にも役立ち、まさに一石三鳥の取り組みといえます。

皆さんも来年は地球にやさしい、「緑のカーテン」にぜひ取り組んでみてはいかがでしょうか。

問合せ 環境課環境推進係（市役所 2 階 21 番窓口）



緑のカーテンの栽培に取り組む楠幼稚園児



図書館だより

推薦図書や新着本を紹介します。 ☎ 32・0562

開館時間 → 午前9時30分～午後7時（土・日曜日、祝日は午後5時まで）

日	月	火	水	木	金	土
1	2	3	4	5	6	7
8	9	10	11	12	13	14
15	16	17	18	19	20	21
22	23	24	25	26	27	28
29	30					

9月のカレンダー
…休館日

司書のおすすめブックス。



◆やさしい大おとこ
L・スロボドキン

山の上に住む大おとこは村人と友だちになりたいと思っていました。けど、わるい魔法使いのせいで、村人たちは大おとこを怖がっていて…。コールデコット賞受賞画家が贈る、楽しい昔話風創作童話。



◆少女たちの昭和
小泉和子

都市下層、農村、植民地、女子寮で、少女たちは何を学び、何を楽しみ、どう生きたのか？戦前・戦中・戦後の大激動期をけなげに可憐に生きた昭和の少女たちの実態を明かし、道を拓いた女性の少女時代に迫る。



◆日本の町並み250
W・パブリッシング

北海道・函館、群馬県・桐生、三重県・伊勢、沖縄県・竹富島…。日本各地にある重要伝統的建造物群保存地区、城下町、宿場町、商家町、門前町、港町など250か所を紹介する。

- 01 新着一般書**
- ◆無垢の領域 桜木紫乃
 - ◆出訴期限 スコット・トゥロー
 - ◆駅物語 朱野帰子
 - ◆ヘミングウェイの妻 P・マフレイン
 - ◆風景を見る犬 樋口有介
 - ◆ドラゴンフライ 河合莞爾
 - ◆喧嘩猿 木内一裕
 - ◆自分を好きになる方法 本谷有希子
 - ◆七色の毒 中山七里
 - ◆大地のゲーム 綿矢りさ
 - ◆グラウンドの詩 あさのあつこ
 - ◆文士の友情 安岡章太郎

- 02 新着児童書**
- ◆おまつりのねがいごと たしろちさと
 - ◆お月見テンテン 蜂飼耳
 - ◆ネコの目からのぞいたら S・ガンドルフ
 - ◆わらうきいろオニ 梨屋アリエ
 - ◆おばけのゆかいなふなたび J・デュケノフ
 - ◆どじにんじや 新井洋行
 - ◆きょうのシロクマ あべ弘士
 - ◆おさきにどうぞ 森山京
 - ◆最初の質問 長田弘
 - ◆もしかしてぼくは 内田麟太郎
 - ◆ハナちゃんのトマト 市川里美
 - ◆ミルクこぼしちゃだめよ！ S・デイヴィーズ

- 03 録音図書CD**
- ◆一葉日記 樋口一葉
 - ◆驟雨 吉行淳之介
- 04 映画会**
- 日時 10月5日(出) 午後2時～2時46分
「学校の怪談 恐怖の学校編」
- 05 おはなし会**
- 日時 9月21日(出) 午後3時～(約30分)
※毎月第三土曜日の午後3時～
- 06 あかちゃんのためのおはなし会**
- 日時 10月3日(休) 午前11時～(約60分)
※毎月第一木曜日の午前11時～



！としょかんからのお知らせあれこれ。

コラムのページ columns stand



考えよう・人権

家庭科男女必修20年

人間が人間らしく生きるために、すべての人が等しく持っている権利、「人権」について考えるコラムです。

中 学校・高校で家庭科が男女必修になり20年が経過しました。

それまでは、男子が技術科、女子が家庭科を別々に学んでいましたが、1993年に中学校、一年後の1994年に高校で家庭科が男女必修になりました。

家庭科では、調理や裁縫など家事だけでなく、保育や介護なども体験するようになりました。また、日本の伝統文化を学ぶ項目も含まれ、家庭科を履修することにより深く日本で生きることにについて学ぶ内容になっています。

これまで「男は仕事、女は家庭」「男子厨房に入るべからず」という性別による固定的な役割分担意識が、女性が社会で活躍することや、男性が家庭や地域で社会参加する

ことを難しくしてきました。

大阪府「男女共同参画に関する府民調査」報告書【2009年(平成21年)】によると

「男は仕事、女は家庭」という考え方について、女性は「そうは思わない」、「どちらかといえどそう思わない」を合わせた「同感しない」が女性52.9%、男性42.3%であり、平成16年度調査と比較して、女性では2.5ポイント減、男性では3.9ポイント減となっています。

また、男女平等の実現にとって最も重要なことは、男女ともに「女性を取り巻くさまざまな偏見、固定的な社会通念、しきたりを改めること」(女性30.6%、男性31.9%)が最も高くなっています。

最近では、女性の職域も広がってきましたが「仕事は家事に

影響のないように」という意識がまだ残っているため、「男は仕事、女は仕事も家事も」となりがちです。

一方、これまでは仕事中心が多かった男性の中にも、家庭や地域で活躍している人が増えています。

男女は対等なパートナーであり、仕事でも、家庭でも、地域でも、男女ともに自分らしく暮らせる社会を実現していくことが必要ではないでしょうか。

※参考文献 大阪府人権情報ガイド ゆまにてな にわ VOL.27



そのだるさ本当に夏バテ？夏の倦怠感にご注意を！

健康アップ大作戦！

連日の厳しい暑さで体がだるく、食欲もあまりないと夏バテかな？と思いますよね。夏バテの特徴である「倦怠感(だるさ)」ですが、実はほかの病気が潜んでいるかもしれません。

■感じる倦怠感(だるさ)は本当に夏バテ？

夏の疲れからくる「夏バテ」ですが、食事や生活のリズムなどに注意して2～3日休養しても良くならなければ、夏バテ以外の病気かもしれません。夏バテだからと病院にかかることは少ないと思いますが、夏バテのような症状が出る病気を見過ごしている可能性もあるのです。

■夏バテと間違われやすい病気

体の倦怠感(だるさ)を伴う病気としては、うつ・睡眠時無呼吸症候群などの睡眠障がい・熱中症・鉄欠乏性

貧血・急性肝炎などの感染症・甲状腺機能障がいなどがありますが、なかでも見逃したくないのは糖尿病です。糖尿病では、高血糖状態が続くことで体の細胞が糖を取り込みにくくなり、その結果エネルギー不足となって倦怠感や体重の減少などが表れます。特に糖尿病は定期的な健康診査を受けにくい場合発見が遅れることが多く、また、発見が遅れるほど、視覚障がいなどの深刻な合併症は起きやすくなります。

■隠れた病気を見逃さないために

長引く倦怠感、夏バテでない可能性があります。なかなか症状がよくなりなときは、一度医師に診てもらいましょう。

また、年に一度は健康診査を受けるようにし、自分の健康をチェックしてください。



楽しく調理しました

夏休み親子でエコクッキング

7月31日・8月2日と夏休みを利用して、生ごみの出ない、環境にやさしい「夏休み親子でエコクッキング」を大阪ガス(株)と共催しました。「食育と省エネに関するミニセミナー」を受講後、レシピの説明を受け、調理を開始しました。調理がはじまると、慎重に包丁をもつ子、楽しそうに材料を混ぜ合わせる子など、子どもたちはさまざまな表情を見せながら料理を完成させました。この事業は、泉大津市の指定袋の収益を活用した事業です。



戦没者の御霊をおまつりしています

忠霊塔参道が整備されました

春日墓地内の忠霊塔は、太平洋戦争で散華した戦没者を称え御霊をおまつりしています。昨年6月に軍恩泉大津会より遺家族援護事業にて寄付をいただき、忠霊塔参道を整備しました。また、遺族会により忠霊塔由来看板も建立されました。春日墓地ご参拝の際に一度お立ち寄りください。



防犯委員



青少年指導委員

パトロールを開始します

市民による青色防犯パトロールが始動

日頃から安全安心なまちづくりのため防犯活動を行っている防犯委員会および青少年指導員の皆さんが、新たに青色防犯パトロール車による活動を行うにあたり、6月20日、7月18日の両日に泉大津警察署において委嘱式が行われました。防犯委員会では9月から、まずは戎西、戎東、旭、条南の4地区においてパトロールを開始することになっています。



毎年、全農地を調査しています

農業委員が農地パトロールを行う

7月26日、泉大津市農業委員会（会長：北島政夫氏）の委員16人が農地パトロールを行いました。これは、農業委員会が農地法により位置づけられた農地状況調査で、毎年、すべての農地を調査しています。



古代のくらしについて学習しました

戎小学校で土器体験講座開催

7月17日、市教委では埋蔵文化財の倉庫がある戎小学校で、実際の土器にふれて歴史を学ぶ体験講座を、6年生を対象に実施しました。生徒たちは、市内の埋蔵文化財について市教委の担当者から説明を受けたあと、池上曾根遺跡などから出土した実物の土器にふれ、古代のくらしについて学習を深めました。



丁寧な支援、進路指導を行います

「泉大津市隣接中高連携推進協議会」が発足

7月11日、「泉大津市隣接中高連携推進協議会」が発足しました。これは、平成26年度公立高等学校入学者選抜において学区が撤廃されるなか、市内三中学校と隣接する公立高等学校、教育委員会が連携を強化し、入試制度の変革時期にあたって、生徒に丁寧な支援や進路指導をする公立中学校・府立高等学校であることを地域や保護者にも理解してもらい、不安解消につなげることを目的としています。(協議会参加校…府立泉大津・和泉総合・信太・伯太高等学校、市立小津・誠風・東陽中学校、市教育委員会)

まちの話題

Izumiotu Town Topics

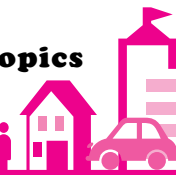

泉大津で起こったさまざまなできごとやイベントを、写真とともにお届けします。

say cheese!!



みんなでつくる集いの庭

穴師幼稚園の園庭で芝生植栽式

8月1日、穴師幼稚園の園庭で芝生の植栽式が行われました。園児、PTA、教職員などの関係者が芝張り作業を行い、近隣の高齢者施設の皆さんも参加しました。この園庭の芝生化は穴師幼稚園のPTAが中心となって本市地域環境基金と府の助成制度を活用したもので、自然にあふれた教育環境と地域交流の場をつくろうと取り組んだものです。



充実した一日を過ごしました

夏休みエコバスツアー

7月26日に大阪ガス泉北製造所・ガス科学館・大阪いずみ市民生活協同組合・商品検査センターに施設見学に行きました。大阪ガスの施設では、地球の環境やエネルギーについて学びました。大阪いずみ市民生活協同組合では、発泡スチロールやペットボトルの中間処理や野菜・惣菜からの堆肥づくりの工程の見学や商品センターでは講座や実験を体験し、充実した一日を過ごしました。この事業は、泉大津市の指定袋の収益を活用した事業です。

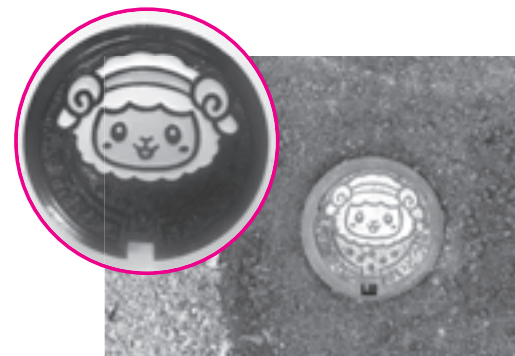

水道管の耐震化を進めています

「おづみん」をデザインした水道の仕切弁のふたを作成

市では、「おづみん」をデザインした水道の仕切弁のふたを作成し、市内に順次設置しています。仕切弁とは、災害や漏水などのときに水を止めるための弁のことで、市では従前より水道事業整備計画を作成し、

水道管の耐震化を順次進めています。今年度から水道管の耐震化が完了している場所については、おづみんのふたを設置しています。このふたが設置されている場所については耐震化済みの目印となります。



戦争と平和について学びました

平和バス見学会を開催

平和関連施設を見学する「平和バス見学会」を8月7日に開催し、市民35人が参加しました。今年は滋賀県平和祈念館を訪れ、戦争に関する講座や展示から戦争の悲惨さを再認識しました。また、参加者の1人が来館5万人目にあたり、盛大なセレモニーも行われました。



写真右から三橋氏、山口氏、古藤消防長

勇敢な行動を称え表彰する

消防協力者に感謝状を贈る

7月23日、市消防本部では、5月16日午前11時頃、板原町で発生した共同住宅の火災において、人命救助活動を行った2人に感謝状と記念品を贈りました。

火災当日、火災発生時に現場付近で仕事をしていた三橋暉脩氏（和泉市在住）と、車で通りかかった山口敦史氏（堺市在住）が、居室1階窓から黒煙が噴出しているなか、玄関内で倒れている76歳男性を発見し、安全な場所へ救出活動を行いました。その後、男性は救急隊が病院搬送し一命をとりとめました。今回、この勇敢な行動を称え表彰を行ったものです。

市長のうごき

Mayor's Work



8月の主な動き

●8月1日(木)

穴師幼稚園の園庭で行われた芝生の植栽式に参加しました。猛暑の中、園児やPTA、関係者の皆さんと一緒に園庭に芝生を張る作業を行いました。関係者の皆さん、暑い中ご苦労さまでした。



●8月2日(金)

叙勲・褒章・大臣表彰・憲法記念日知事表彰を受章された皆さんをお招きし、受章者祝賀式典を開催しました。式典冒頭に、栄誉を称え祝辞を述べ、その功績に市から感謝状を贈呈しました。



9月の主な予定

※()内は場所

●1日(日)

泉州にぎわいフェスタ(関西国際空港)

●10日(火)～27日(金)

市議会第3回定例会(市役所5階)

●12日(木)

高齢者大学閉講式(総合福祉センター)

●20日(金)

秋の交通安全運動街頭キャンペーン(泉大津駅)

●29日(日)

障がい者レクリエーション大会(東雲公園)

●その他

教育・福祉関係会議など出席(7件)

文化財へのいざない

池上曾根弥生学習館と織編館の催し案内です。

9月のカレンダー

1	2	3	4	5	6	7	8	9	10	11	12	13	14	15	16
日	月	火	水	木	金	土	日	月	火	水	木	金	土	日	祝
		休						休			土器づくり				
				休				休			古文書講座 シルバー展				
17	18	19	20	21	22	23	24	25	26	27	28	29	30	10/1	2
火	水	木	金	土	日	祝	火	水	木	金	土	日	月	火	水
休				ガラ	ス玉づくり	休	休					休			
	休							休	手織		手織			休	

池上曾根弥生学習館

☎ 20・1841 ㊟ 20・1866
開館：午前10時～午後5時(体験は午後4時まで)

◆土器づくり(毎月実施)

日時/9月12日(休) 午前10時～、午後1時～ 定員/午前、午後とも先着8人 参加費/300g300円～ 申込/9月5日(休)午前10時から電話予約

◆ガラス玉づくり(毎月実施)

日時/9月21日(土) 午前10時～、午後1時～ 定員/午前、午後とも先着4人(中学生以上) 参加費/1人30gまで500円、それ以上は一律600円 申込/9月10日(火)午前10時から電話予約

◆臨時休館のお知らせ

9月22日(日)は、臨時休館します。
なお、詳細は弥生学習館へ。

おりあむかん 織編館

☎ 31・4455 ㊟ 31・4457
開館：午前10時～午後5時(入館午後4時30分まで)

◆ふるさとの古文書解説講座

日時/9月13日(金) 午後1時30分～3時(受付午後1時～) 場所/テクスピア大阪3階研修室 受講料/100円 講師/山口恭子(市史料室) 申込/新規申込者は、電話にて織編館か生涯学習課(市役所3階)へ

◆手織り体験「マフラー」

日時/9月26日(休)、27日(金)、29日(日)、30日(月) 午前10時～午後3時30分 場所/体験学習室 定員/各日先着4人 費用/受講料100円、材料1m1,000円 講師/織編館手織りの会ボランティアの皆さん 申込/9月2日(月)午前10時から電話にて織編館へ

織編館ギャラリーの催し

◆泉大津市シルバー展

期間/9月13日(金)～15日(日) 内容/洋画・日本画・書・写真・工芸・陶芸作品約60点展示(いずれも詳細は織編館へ)

ピンクリボン大阪2013

女性がんの検診啓発～よかったね！ 早期発見、みんなの笑顔～

日時 10月20日(日) 午前10時～

場所 りんくうタウン駅前イベントスペース・関西空港駅コンコース

内容 専門医と患者からの検診啓発、チャリティーバザー、検診啓発冊子の配布

■委託検診(検診車)

日時 10月27日(日) 午前10時～

場所 りんくうエルガビル

内容 ▷乳がん(触診とマンモグラ

フィー1方向) … 3,000円 ▷子宮頸がん…2,000円

定員 事前申込で先着各50人(寄付の状況により検診人数など変更あり)

申込 往復はがきに、郵便番号・住所・氏名・年齢・電話番号を記入のうえ、ピンクリボン大阪事務局「検診申込係」(〒590-0405 泉南郡熊取町大久保南4-4-43)へ

問合せ ピンクリボン大阪(富尾 ☎ 090・5463・8954 Eメール info@pinkribbonosaka.com)



消費生活相談室

しょうひせいかくそうだんしつ

日常生活での商品の購入やサービス利用にともなうトラブル、契約などの問題を解決するためのページです。

Let's be
a smart consumer!

相談事例

オンラインゲームなどの未使用ポイントの残高は返してもらえるの？

オンラインゲームのサービスが終了し、ポイントが使えなくなった。未使用ポイントが残っているので、ポイント残高を返金してほしい。

この事例は、ゲームサービス終了により有料ポイントなどの利用が停止となったが、「資金決済に関する法律」に基づきポイント発行者が払い戻しを行ったケースです。

金融庁ホームページ「払戻手続実施中の商品券の発行者一覧(URLは下記)」で確認し、該当があつた場合は、発行者に払い戻しの申請を行ってください。一定期間内に払い戻しの申請を行わなかつた場合、払い戻しを受けることができなくなりますのでご注意ください。

商品券などをお持ちの皆さんへ
—近畿財務局—
「資金決済に関する法律」では商品券などの利用者保護やサービスの提供促進を図るためさまざまな規制を定めています。商品券など(商品券、ギフト券、IC式のプリペイドカードなど)の使用にあたっては、次の点にご留意ください。

使用にあたっての留意事項
有効期限の確認
有効期限の記載がある商品券

などは、期限を過ぎると、たとえ未使用の残高があつても使用できません。

表示事項などの確認
商品券などには、原則、必要な情報(発行者名・有効期限・支払可能金額・使用上の注意事項など)が表示・提供されていますので、購入時には必ず確認しましょう。

紛失や破損に注意
商品券などは、紛失に注意するとともに、誤って破損してしまつた場合は、使用または交換が可能かどうか発行者に相談してください。

払い戻し(換金・おつり)は原則不可
商品券は、原則として払い戻しはできません。例外として、利用者のやむを得ない事情によつて商品券などの使用が著しく困難となつた場合などは、払い戻しが認められていますので発行者にご相談ください。

払い戻しなどの留意事項
発行者が発行業務を廃止した場合

募集 このコーナーでは、**小学校入学前**のお子さんの写真を募集しています。お子さんの写真と住所名前ふりがな・生年月日・電話番号・保護者のひらがなを添え、郵送〒595-8606)またはEメール(kouhou@city.izumiotsu.osaka.jp)に秘書広報課へ。

NEW FACE!!

泉大津在住のかわいい
子どものスナップです。

元気でーあ！ おおつつこ

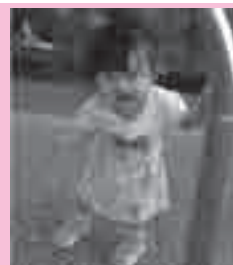

井沼にこちゃん
いぬま
平成24年1月31日生

いつもニコニコにこちゃん♪
これからも元気に大きくなって
ね！ 世界で一番だいすき～☆

(助松町)

保護者のひらがな

発行者が、商品券などの発行業務を廃止した場合は、期間を定め、保有者へ払い戻しが行われますので、新聞公告、および使用可能な施設や店舗などでの掲示物などには、十分注意しましょう。払戻手続実施中の発行者は金融庁ホームページ(URLはtp://www.fsa.go.jp/policy/repaid/index.html)で確認できます。

発行者が破綻した場合
商品券などの未使用残高が一定の基準を超える場合には、発行者は発行保証金として現金などを供託することが法で定めら

れています。万一、発行者が破綻した場合で、発行保証金の供託などがされているときには、財務局などが行う還付手続により、発行保証金から優先的に配当を受けることができます。

商品券などに関する相談窓口
近畿財務局理財部・金融監督第3課 ☎ 06・6949・6371、(社)日本資金決済業協会 ☎ 03・3219・0601)にお問い合わせください。

※消費生活相談に関することは、消費生活センター(月～金曜日の午後1時～4時)にご相談ください。

※「救急安心センターおおさか」では、専門の相談員・看護師・医師が常駐し、24時間体制で応急手当の方法や病院での受診に関する助言を行います



いざ！というときの連絡先

- 泉大津市消防本部 ☎21・0119
●泉州北部小児初期救急広域センター ☎072・443・5940
●和泉保健所 ☎41・1342
●救急安心センターおおさか ☎＃7119または06・6582・7119

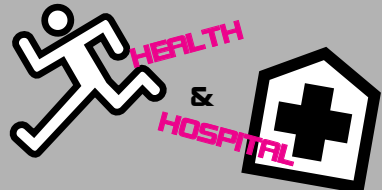

健康のページ

保健、医療にまつわる情報など、健康づくりに役立つお知らせです。

問い合わせ

- 保健センター ☎33・8181
開館時間 午前8時45分～午後5時15分
●市立病院 ☎32・5622

予防接種のお知らせ

□三種混合・二種混合・MR（麻しん風しん混合ワクチン）・日本脳炎・不活化ポリオ・四種混合・子宮頸がん予防・ヒブ・小児用肺炎球菌予防接種

市内指定医療機関で個別接種。広報いずみおおつ4月号「平成25年度母子保健予定表（保存版）」をご参照ください。なお、子宮頸がん予防ワクチンは6月14日から積極的な接種勧奨を一時中止しています。

□BCG接種

実施日時 9月9日(月)、27日(金) 午後1時15分～2時30分

場所 保健センター

対象者 生後3か月～1歳未満（標準的な接種期間は生後5～8か月）

BCGについては、当日は体温を測定し、母子健康手帳と予診票をお持ちください。予診票は保健センターにも用意しています。母子健康手帳を忘れた場合は、接種することができませんので、ご注意ください。

□接種の際の注意事項

必ず接種後の副反応について理解したうえで、接種してください。

祝日歯科急病診療医院

▷9月16日(祝) かじ歯科医院（助松町1-1-23-202 ☎31・0888）
▷23日(祝) 岩月歯科医院（旭町7-27 ☎31・2212）
▷10月14日(祝) おくくぼ歯科（田中町10-1千百松ビル2階 ☎58・6482）

診療受付時間は午前9時30分～11時30分、午後1時～4時で、初診料が必要です。また、事情で担当歯科医院を変更する場合や、診療を中止するときがありますので、電話で確認のうえご来院ください。なお、電話がつかない場合は市消防本部へ。

高齢者インフルエンザ予防接種

次の対象者で、希望する人にインフルエンザ予防接種を行います。なお、義務接種ではありません。

接種期間 10月1日(火)～1月31日(金)

実施医療機関 広報いずみおおつ4月

号「平成25年度成人保健予定表（保存版）」参照

対象者 ▷接種当日65歳以上の市民▷60歳以上65歳未満の人で、心臓、腎臓または呼吸器の機能に自己の身の日常生活行動が極度に制限される程度の障がいや有する人、およびヒト免疫不全ウイルスにより免疫の機能に日常生活がほとんど不可能な程度の障がいや有する身体障がい者手帳1級に相当する人

接種回数 1回

持物 健康保険証

接種費用 自己負担金1,000円

その他 ▷生活保護受給者は、接種費用が免除（生活福祉課が発行する生活保護受給証明書を、接種時に医療機関窓口へ提出）▷低所得者・非課税世帯の接種費用免除はなし▷市内指定医療機関以外や市外医療機関での接種は、全額自費（市外の病院・施設などに入所の場合保健センターへ）▷接種後の償還払い不可▷65歳未満の人でインフルエンザ予防接種を希望する人は自費にて接種

がん検診推進事業

対象者の人に子宮頸がん、乳がん、大腸がん検診の無料クーポン券と検診手帳を5月中旬頃に送付しています。有効期限が平成26年2月28日(金)となっており、1～2月にかけて医療機関が混み合いクーポンが使用できない可能性があるため、平成25年4月から今までに受診していない人は、早めに受診してください。また、対象者の人で4月21日以降に本市に転入した人やクーポン券を紛失した人は再発行の手続きができますので、保健センターまでお問い合わせください。

子宮がん検診無料クーポン対象 ▷平成4年4月2日～平成5年4月1日生まれ▷昭和62年4月2日～昭和63年4月1日生まれ▷昭和57年4月2日～昭和58



各種相談・健診の日程表

子育てを中心とした、さまざまな相談や健康診査実施日の一覧です。



健康相談

相談名	場所	日時
一般健康相談（予約不要）	保健センター	毎週火・金曜日 午前9時～正午
歯科・栄養相談（予約制）	保健センター	9月17日(火) 午前9時30分～11時
健康相談・育児相談などの電話相談も受け付けています。 日程 月～金曜日(祝日を除く) 時間 午前8時45～午後5時15分		



育児相談

相談名	対象	日時
7か月児相談	H25年2月生	10月1日(火) 午後0時45分・1時30分受付
乳幼児育児相談会（身体計測・相談）	就学前の乳幼児	10月1日(火) 午後2時30分～3時受付
ほっと一息まんま食のサロン（食に関する相談・アドバイス）	就学前の乳幼児	10月1日(火) 午後1時30分～3時30分
赤ちゃん広場（親子同士の交流・相談）	7か月～1歳未満の親子	10月1日(火) 午後2時30分～4時
ぴよぴよくらぶ（親子同士の交流・相談）※タッチケア（赤ちゃんマッサージ）	1か月～8か月未満の親子	10月1日(火) 午前10時30分～11時30分 ※10月1日(火) 午前10時～10時30分
1・2・3のみんなの広場（親子同士の交流・相談）	1～3歳	10月8日(火) 午後2時30分～4時

場所 保健センター



乳幼児健診

健診名	対象	日程
4か月児健診	H25年4月21日～ H25年5月10日生 H25年5月11日～ H25年5月31日生	9月12日(木) 9月25日(水)
乳児後期健診	9か月～1歳未満	指定医療機関でお受けください 受診票は4か月児健診時配布
1歳6か月児健診	H24年3月1日～ H24年3月20日生 H24年3月21日～ H24年4月10日生	10月8日(火) 10月10日(木)
3歳6か月児健診	H22年2月生	9月18日(水)
場所	保健センター	受付時間 個別に通知します。



よい歯を育てる会(歯科健診)

対象	日程
2歳児	H23年9月生 9月26日(木)
2歳6か月児	H23年3月生 9月24日(火)
3歳児	H22年8・9月生 9月19日(木)
場所	保健センター
受付時間	午後0時50分～1時20分。午後2時30分ごろ終了予定
持物	歯ブラシ・母子手帳・お茶(2歳6か月児のみ50円切手、筆記用具) ※今月都合の悪い場合は来月でも可(予約不要)



ベビーCooking(離乳食講習会)

日時	対象	受付時間
9月30日(月)	H25年4月生	午後1時15分～1時30分
場所	保健センター	※今月都合が悪い場合、来月でも可(予約不要)

肉が硬い状態で真上を向くように回し、顔を倒します。首を曲げた状態のまま右肩をかすめるように回し、顔が真上を向く手前で止めます。同様に反対も行います。筋肉が硬い状態で真上を向く

首回し体操は、首を左右に回して筋肉を刺激する体操です。まず、顔が下になるように首を倒します。首を曲げた状態のまま右肩をかすめるように回し、顔が真上を向く手前で止めます。同様に反対も行います。筋肉が硬い状態で真上を向く

リハビリ室
佐嶋章寿理学療法士



肩こりの予防・解消に効果的！「肩こり体操」

肩こり体操は、ストレッチなどで筋肉の緊張と緩和を繰り返しながら、肩こりの解消・予防につながることを目的とした体操です。

肩こりの原因には、筋肉疲労・血行不良・内臓から起こる肩こりがあります。肩こり体操は毎日続けて行うことで血行が改善され、疲れを残さない体ができあがり、肩こり解消につながっていきます。腕や肩にひどいしびれや痛みがあると

きは、体操やマッサージなどは避けて専門医で診てもらってください。首回し体操は、首を左右に回して筋肉を刺激する体操です。まず、顔が下になるように首を倒します。首を曲げた状態のまま右肩をかすめるように回し、顔が真上を向く手前で止めます。同様に反対も行います。筋肉が硬い状態で真上を向く

市立病院スタッフコラム

ちよつと健康・予防のハナシ

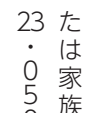

プリザーブドフラワー

生花とほとんど変わらない美しさ、枯れずに長く楽しめるプリザーブドフラワーをかわいい器にアレンジメントしてみませんか！

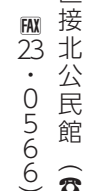

学習・講座

生花とほとんど変わらない美しさ、枯れずに長く楽しめるプリザーブドフラワーをかわいい器にアレンジメントしてみませんか！

日時 10月20日(日) 午後1時30分～4時

場所 北公民館

対象 市内在住・在勤の人

定員 先着20人

受講料 2600円(教材費含む)

持物 ワイヤーの切れるはさみ、ピンセット、持ち帰り用紙袋

講師 藤原美香氏

申込・問合せ 9月29日(日)午前9時から受講料を添えて、本人または家族が直接北公民館（☎23・0505 FAX23・0566）へ

日時 10月20日(日) 午後1時30分～4時

場所 北公民館

対象 市内在住・在勤の人

定員 先着20人

受講料 2600円(教材費含む)

持物 ワイヤーの切れるはさみ、ピンセット、持ち帰り用紙袋

講師 藤原美香氏

申込・問合せ 9月29日(日)午前9時から受講料を添えて、本人または家族が直接北公民館（☎23・0505 FAX23・0566）へ



おやこ体操B (全5回)

同年齢のお友だちと楽しい時間を過ごしましょう！ 大きなお部屋で思いっきり遊んだり、歌を歌ったり、毎回親子で一緒に楽しく体を動かします。

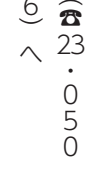

学習・講座

同年齢のお友だちと楽しい時間を過ごしましょう！ 大きなお部屋で思いっきり遊んだり、歌を歌ったり、毎回親子で一緒に楽しく体を動かします。

日時 10月2日～30日の毎週水曜日 午前10時～11時

場所 北公民館

対象 2歳～就園前のお子さん
と保護者（2歳未満でも歩ければ可）

定員 先着20組

受講料 500円(参加費含む)

持物 水筒・タオル・上靴(保護者も必要)

講師 野村千恵氏

申込・問合せ 9月11日(水)午前9時から受講料を添えて保護者が直接、北公民館（☎23・0505 FAX23・0566）へ

日時 10月2日～30日の毎週水曜日 午前10時～11時

場所 北公民館

対象 2歳～就園前のお子さん
と保護者（2歳未満でも歩ければ可）

定員 先着20組

受講料 500円(参加費含む)

持物 水筒・タオル・上靴(保護者も必要)

講師 野村千恵氏

申込・問合せ 9月11日(水)午前9時から受講料を添えて保護者が直接、北公民館（☎23・0505 FAX23・0566）へ

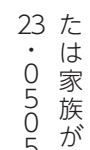

たのしい暮らしの書道 実用ペン (全5回)

美しい手書きの文字には、心を伝える力があります。基本から応用(住所・氏名・年賀状)までを学びます。

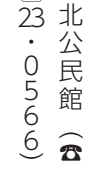

学習・講座

美しい手書きの文字には、心を伝える力があります。基本から応用(住所・氏名・年賀状)までを学びます。

日時 10月4日～11月1日の毎週金曜日 午前10時～正午

場所 北公民館

対象 市内在住・在勤の人

定員 先着20人

受講料 800円(材料費含む)

持物 いつも使用しているペンまたは万年筆、2Bか3Bの鉛筆

講師 勝野玲子氏

申込・問合せ 9月13日(金)午前9時から受講料を添えて、本人または家族が直接北公民館（☎23・0505 FAX23・0566）へ

日時 10月4日～11月1日の毎週金曜日 午前10時～正午

場所 北公民館

対象 市内在住・在勤の人

定員 先着20人

受講料 800円(材料費含む)

持物 いつも使用しているペンまたは万年筆、2Bか3Bの鉛筆

講師 勝野玲子氏

申込・問合せ 9月13日(金)午前9時から受講料を添えて、本人または家族が直接北公民館（☎23・0505 FAX23・0566）へ

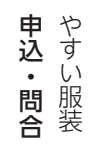

花梨いきいき大学 (全5回)

60歳以上の皆さん、心や体が若く健康で充実した毎日を過ごすためにいろいろなことを体験してみませんか。



学習・講座

60歳以上の皆さん、心や体が若く健康で充実した毎日を過ごすためにいろいろなことを体験してみませんか。

日時・内容 ▼10月4日(金)：転倒予防教室 ▼18日(金)：心に残る名歌を歌おう ▼11月1日(金)：ストレッチ&リズム体操 ▼15日(金)：楽しいお話 ▼29日(金)：役に立つ救急処置方法 いずれも午前10時～正午

場所 南公民館

対象 60歳以上で、市内在住・在勤の人

定員 先着30人

受講料 無料

持物 筆記用具・飲み物・動きやすい服装

申込・問合せ 9月13日(金)午前9時から

日時・内容 ▼10月4日(金)：転倒予防教室 ▼18日(金)：心に残る名歌を歌おう ▼11月1日(金)：ストレッチ&リズム体操 ▼15日(金)：楽しいお話 ▼29日(金)：役に立つ救急処置方法 いずれも午前10時～正午

場所 南公民館

対象 60歳以上で、市内在住・在勤の人

定員 先着30人

受講料 無料

持物 筆記用具・飲み物・動きやすい服装

申込・問合せ 9月13日(金)午前9時から



手話講習会・基礎課程 (全22回)

講習日時 10月2日～3月12日の毎週水曜日 午後6時45分～8時45分

対象 市内在住・在勤・在学の人で、入門課程修了程度の手話を取得している人

定員 先着25人

受講料 無料(ただし、テキスト代1470円は自己負担)

なお、規定数以上受講した人には、修了証を発行します。

申込・問合せ 9月2日(月)から総合福祉センター（☎23・1390）へ



学習・講座

講習日時 10月2日～3月12日の毎週水曜日 午後6時45分～8時45分

対象 市内在住・在勤・在学の人で、入門課程修了程度の手話を取得している人

定員 先着25人

受講料 無料(ただし、テキスト代1470円は自己負担)

なお、規定数以上受講した人には、修了証を発行します。

申込・問合せ 9月2日(月)から総合福祉センター（☎23・1390）へ



情報かわら版

STUDY! NEWS! EVENT! INFORMATION!



イベントや各種講座

なごの案内です。



市の動き

総人口 76,701人(～25人)

女 39,890人 (～9人)

男 36,811人 (～16人)

世帯数 33,306世帯(+19世帯)

面積 13.36 km² (±0km²)

※H25年8月1日現在。
()は前月比



市の動き

総人口 76,701人(～25人)

女 39,890人 (～9人)

男 36,811人 (～16人)

世帯数 33,306世帯(+19世帯)

面積 13.36 km² (±0km²)

※H25年8月1日現在。
()は前月比



スポーツ

エンジョイ!



スポーツ

エンジョイ!

スポーツに関する募集やイベントなどのお知らせです。

(問合せ) 総合体育館＝☎33・1200

なお、返信用にも住所・氏名を記入のこと。



泉大津秋季杯グラウンド・ゴルフ大会

日時 10月24日(水) 受付8時45分 開会式9時 競技開始9時15分(雨天の場合、10月31日(水))

場所 古池公園運動場

参加対象 市内在住・在勤・在学の人

募集人数 先着120人

競技方法 個人戦3ラウンド(24ホール) ストロークマッチ

参加費 一般1人500円、連盟会員1人300円(当日徴収)

申込 9月29日(日)午後5時までに総合体育館へ

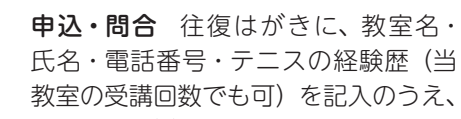

トレーニング室

往復はがきに、教室名・氏名・電話番号・テニスの経験歴(当教室の受講回数でも可)を記入のうえ、9月26日(水)必着で、〒595-0013 宮町2-50 総合体育館へ

なお、返信用にも住所・氏名を記入のこと。

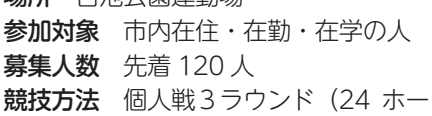

2歳児・3歳児親子ふれあいスポーツ教室

体育あそびを通して、親子のスキンシップを図りませんか。

日時 金曜日(10～3月) 午前10時30分～11時30分(全10回)

場所 総合体育館

対象 市内在住の3歳児(平成21年4月2日～平成22年4月1日生まれ)、市内在住の2歳児(平成22年4月2日～平成23年4月1日生まれ)とその保護者

定員 60組(初参加の人、優先)

なお、60組を2クラスに分け、隔週で行います。クラスの希望は受け付けません。

受講料 2,000円

申込・問合せ 往復はがきに、教室名・氏名(ふりがな)・性別・生年月日・電話番号を記入のうえ、9月18日(水)必着で、〒595-0013 宮町2-50 総合体育館へ



トレーニング室

往復はがきに、教室名・氏名・電話番号・テニスの経験歴(当教室の受講回数でも可)を記入のうえ、9月26日(水)必着で、〒595-0013 宮町2-50 総合体育館へ

なお、返信用にも住所・氏名を記入のこと。



硬式テニス教室 (後期) 受講者募集

日時 金曜日(10～3月) 午後1時～3時(教室の準備、片付けの時間を含む。全16回)

場所 総合体育館(最終2回は、中央緑地テニスコート)

対象 市内在住・在勤の初心者(協会、連盟主催の大会などに出場したことのない人に限る)

定員 30人(初参加者優先)

受講料 4,600円(教材費・保険料含む)

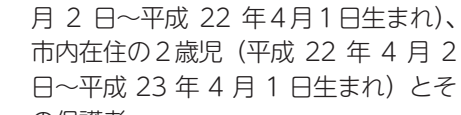

硬式テニス教室 (後期) 受講者募集

日時 金曜日(10～3月) 午後1時～3時(教室の準備、片付けの時間を含む。全16回)

場所 総合体育館(最終2回は、中央緑地テニスコート)

対象 市内在住・在勤の初心者(協会、連盟主催の大会などに出場したことのない人に限る)

定員 30人(初参加者優先)

受講料 4,600円(教材費・保険料含む)

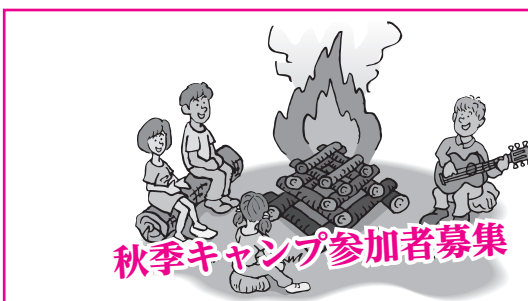

秋季キャンプ参加者募集

自然の息吹を発見できる秋の森での探検、星空を眺めながらのキャンプファイヤー、クラフト作り、いも掘り、大自然の中での野外炊飯など盛りだくさんの企画を用意しています。楽しい仲間とキャンプを体験してみませんか。

日程 10月19日(土)～20日(日)(雨天決行)

行先 府立少年自然の家(貝塚市)

対象 市内在住・在学の小学4～6年生

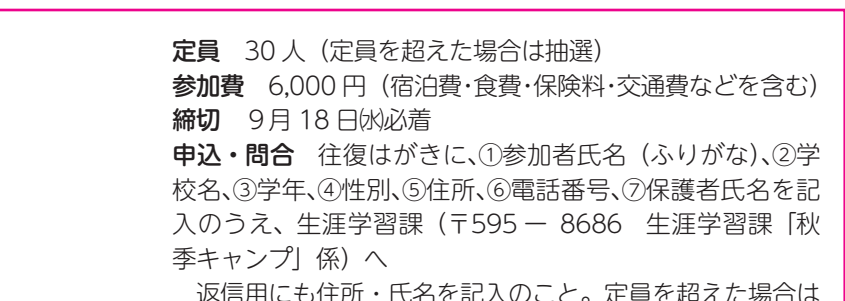

秋季キャンプ参加者募集

自然の息吹を発見できる秋の森での探検、星空を眺めながらのキャンプファイヤー、クラフト作り、いも掘り、大自然の中での野外炊飯など盛りだくさんの企画を用意しています。楽しい仲間とキャンプを体験してみませんか。

日程 10月19日(土)～20日(日)(雨天決行)

行先 府立少年自然の家(貝塚市)

対象 市内在住・在学の小学4～6年生

定員 30人(定員を超えた場合は抽選)

参加費 6,000円(宿泊費・食費・保険料・交通費などを含む)

締切 9月18日(水)必着

申込・問合せ 往復はがきに、①参加者氏名(ふりがな)、②学校名、③学年、④性別、⑤住所、⑥電話番号、⑦保護者氏名を記入のうえ、生涯学習課(〒595-8686 生涯学習課「秋季キャンプ」係)へ

返信用にも住所・氏名を記入のこと。定員を超えた場合は抽選します。ただし、教育委員会主催の春季キャンプおよび秋季キャンプに関して、①申込期間内に申し込んだことがあるが、両キャンプともに参加したことがない人、②両キャンプを通じて今回初めて申し込む人、③両キャンプのどちらかに参加したことがある人の順に優先して抽選します。なお、①および②については、それぞれの中で6～4年生の順に優先させます。応募は、はがき1枚につき1人です。

定員 30人(定員を超えた場合は抽選)

参加費 6,000円(宿泊費・食費・保険料・交通費などを含む)

締切 9月18日(水)必着

申込・問合せ 往復はがきに、①参加者氏名(ふりがな)、②学校名、③学年、④性別、⑤住所、⑥電話番号、⑦保護者氏名を記入のうえ、生涯学習課(〒595-8686 生涯学習課「秋季キャンプ」係)へ

返信用にも住所・氏名を記入のこと。定員を超えた場合は抽選します。ただし、教育委員会主催の春季キャンプおよび秋季キャンプに関して、①申込期間内に申し込んだことがあるが、両キャンプともに参加したことがない人、②両キャンプを通じて今回初めて申し込む人、③両キャンプのどちらかに参加したことがある人の順に優先して抽選します。なお、①および②については、それぞれの中で6～4年生の順に優先させます。応募は、はがき1枚につき1人です。

〔学習・講座〕の続き

音楽療法を楽しむB (全10回)

誰にでも、音楽を聴いて自然に体が動いたり、心を揺り動かされた経験があると思います。このように音楽は人の心や体に影響を与えます。そんな音楽の特性を利用して心や体を健康にする音楽療法を体験します。

日時 10月3日～3月6日の第1・3木曜日 午前10時～11時30分

場所 総合福祉センター

対象 市内在住の60歳以上の人

定員 16人（定員を超えた場合は抽選。ただし次の順で優先）

①過去3年間連続して当講座を抽選で落選した人、②昨年度当講座を受講していない人、③昨年度当講座を受講した人

なお、今年度「音楽療法を楽しむA」を受講した人は申し込みできません。

受講料 900円（教材費含む）

なお、都合により日程・回数などが変更になる場合があります。

また、受講料は返金できません。

申込・問合せ 9月9日(月)・10日(火)午前9時～午後5時に総合福祉センター（☎23・1390）へ（電話申込は不可）

「きり絵クラブ」体験会 (全5回)

総合福祉センターのきり絵クラブでは入会を希望する人を対象に体験会を開催します。興味のある人はぜひご参加ください。

日時 9月17日～11月19日の第1・3火曜日（11月5日は休み）

午後1時30分～3時30分

場所 総合福祉センター

対象 市内在住で60歳以上の人

定員 先着15人

受講料 1500円（材料費）

講師 浅井昌子先生およびきり絵クラブ会員

申込・問合せ 9月2日(月)～13日(金)午前9時～午後5時に総合福祉センター（☎23・1390）へ

救急救命講座 (普通救命講座)

大切な人を、家族を、命を守るため、知識と技術を学びませんか？

心肺蘇生やAEDの使い方、けがの手当など、応急手当を習得していただけるよう、救命講習を開催します。

参加者には、消防署から「普通救命講習修了証」が発行されますのでぜひご参加ください。

日時 9月26日(木) 午後1時30分～9時

元気プログラム2013 三泉大津

こころのセルフ・ケア

「自分らしく生きる」
プリザーブド・フラワーを使って自分らしい「アレンジメント」を作りましょう（お子さんの同伴も可能）。

日時 9月27日(金) 午後1時30分～3時30分

場所 にんじんサロン（市民会館）

定員 20人

参加費 5000円（材料費）

持物 はさみ

申込・問合せ 住所・氏名・電話番号をご記入のうえ、ファクスで特定非営利活動法人ピンクリボン大阪（☎090・5463・8954・富尾 072・453・2099 メール info@pinkribbonosaka.com）へ

勤労青少年ホーム 後期教室 受講生募集

■料理A（火曜日・全12回）

日時 10月22日(火)～ 午後6時30分～8時30分

定員 先着16人

■料理B（水曜日・全12回）

日時 10月23日(水)～ 午後6時30分～8時30分

定員 先着16人

分～4時30分
場所 総合福祉センター

対象者 市内在住・在勤・在学の人

定員 先着20人

参加費 無料

内容 AEDの使用方法、心肺蘇生、人工呼吸、止血など

講師 消防本部救急救命士

申込・問合せ 9月9日(月)から直接、社会福祉協議会ボランティアセンター（☎23・1393）へ（電話申込不可）

貯筋アップ講座 (全8回)

さあ、始めよう！ 筋力アップで若返り

若さを保つ秘訣は体に筋肉を貯めること！ 1週間1、2回の運動で筋肉が増強する「いきいき百歳体操」を体験できます。初心者の方も大歓迎！ ぜひ、ご応募ください。

日時 10月11日～11月29日の毎週金曜日 午前10時～正午

場所 松之浜長寿園

対象 おおむね65歳以上の市民で運動制限のない人（運動に注意が必要な人は医師の診察を受け、運動許可を得ていただく場合あり。なお、介護認定を受けている人は参加不可）

定員 15人

秋の運動者講習会

必着で、大阪障害者自立支援協会（〒54310072 大阪市天王寺区生玉前町5番33号）へ郵送

問合せ 府障がい福祉室自立支援課（☎06・6944・9176）

日時・場所 ▽9月10日(火)：市民会館小ホール ▽11日(水)：穴師小学校 ▽12日(木)：上條小学校 ▽13日(金)：市民会館小ホール いずれも午後7時開講（受付午後6時30分）

府盲ろう者通訳 介助者養成研修

視覚と聴覚に重複して障がいのある盲ろう者のコミュニケーションと移動を支援するために、通訳・介助を行う「盲ろう者通訳・介助者」の養成研修を実施します。

日程 11月26日(火)～平成26年2月4日(火)のうち16日間

場所 府障がい者社会参加促進センター（最寄駅：地下鉄谷町九丁目駅）

対象 ①点字や手書き文字などの習得意欲がある人 ②手話の技術がある人

定員 各コース先着30人

備考 受講料無料（テキスト代は実費負担）

申込 受講申込書を10月30日(水)

子育て講座 「ミニマジックショー」

地域子育て支援センターでは、子育て講座として「ミニマジックショー」を実施します。音楽に合わせてどんなものが飛び出すか？ みんなと一緒に心弾ませましょう！

日時 9月26日(木) 午前10時30分～11時30分（受付10時15分～）

楽笑会 (らくしゅかい)

楽しみながら笑顔になれる

健康づくりの会

いすに座りながらの簡単な運動で頭も体もスッキリ！ 健康に役立つ情報もたっぷり！

おおむね65歳以上の市民であれば、どなたでも参加できます。

お好きな場所にお越しください。

日程・場所 ▽9月11日(水)：松之浜長寿園 ▽20日(金)：南公民館 ▽24日(火)：穴師長寿園 ▽10月8日(火)：宇多長寿園 ▽9日(水)：助松長寿園

時間 午前10時～11時30分（ただし、松之浜長寿園、穴師長寿園、助松長寿園は午後1時30分～3時）

問合せ 高齢介護課（市役所1階6番窓口）

エンディングノート 書き方セミナー

日時 9月21日(土) 午前9時30分～正午

場所 岸和田市浪切ホール

定員 先着30人（予約制）

費用 無料

申込・問合せ 相続手続支援センター（南大阪）（☎072・447・7997）へ

■「エンディングノート」無料贈呈

万が一に備えて、伝えておきたい事柄をまとめ、記入しておく「エンディングノート」を50人に無料贈呈します。9月20日(金)までに相続手続支援センター（南大阪）へ申し込みください。

市立病院 市民公開講座 「おむつ使用中のケア」

おむつ使用中のケアについて

日時 9月20日(金) 午後2時30分～3時30分

場所 市立病院7階会議室

参加費 無料

申込 不要

講師 皮膚・排泄ケア認定看護師・池野真智

問合せ 市立病院総務課（☎32・5622）

(木)：サンタがやってきた・キッズゾガ ▽2月27日(木)：大きな紙にお絵かき いずれも午前10時～11時45分ごろ

場所 アンビー（旭町22-28）

なお、車での来園はご遠慮ください

対象 2歳（平成22年4月～平成23年10月生まれ）のお子さん

と保護者

定員 親子24組48人（定員を超えた場合は抽選とし、当選した人のみ、メールまたは電話にて通知）

費用 2000円（会費・保険・教材費・講師謝礼・おやつ代など）

申込・問合せ メールに件名（マヤーの広場申込）と本文に①幼児氏名（ふりがな・生年月日・性別）、②参加する保護者氏名、③住所・電話番号を明記のうえ、アンビー子育てサポートセンター「マヤーの広場」（Eメール ma-ya@yumeland.or.jp 〒595-0025 旭町22-28 ☎20・2001）へ送信（メールを送信できない人は、はがきでお申し込みください。9月19日(木)必着）



マヤーの広場
QRコード

「学習・講座」の続き
消費者啓発講座
「身近な金融トラブル」

消費者問題研究会では、消費者被害を未然に防ぐため、最近の身近な金融トラブルやその対策に関する講座を次のとおり開催します。

日時 9月13日(金) 午後1時30分～3時
場所 市役所3階大会議室
講師 府金融広報委員会金融広報アドバイザー
申込・問合 9月11日(水)までに秘書広報課(市役所4階)へ

からだ年齢測定会で
自分の体を知ろう！

健康づくりのスタートは、まず自分の状態を知ることからはじめます。

インボディ測定器を使用して「からだ年齢」を測定します。この頃、ちょっとした段差でつまづいたり、転んだり、足腰弱ってきたかな？ いつもトレーニングをしているけど、本筋に筋肉は増えているのかな？ など不安のある人もぜひお越しください。

なお、インボディ測定では、筋肉、脂肪、水分のバランス、からだ年齢などが測定できます。

管理栄養士
臨時職員募集

雇用期間 10月1日～平成26年3月31日
勤務時間 月々金曜日の午前8時45分～午後5時15分
賃金 日額1万8100円
応募資格 管理栄養士資格
業務内容 乳幼児健診での栄養相談、健康増進事業に係る相談・教育、事業に伴う事務
申込・問合 履歴書に資格免許証(写)を添付し、9月17日(火)までに保健センター(〒59510013 宮町2-25 ☎33・8181)へ
なお、面接日程については、後日連絡します。

保健師などの
非常勤嘱託員募集

雇用期間 11月1日～平成26年3月31日(更新あり。最長5年)
勤務時間 午前9時～午後5時(月々金曜日の間4日間)
報酬 月額15万2600円～18万4300円(職種により異なる)
応募資格 60歳未満(定年60歳)で、保健師、看護師、理学療法士、作業療法士のいずれかの資格を有する人
募集人員 1人

ペースメーカーを着用している人、妊娠している人は測定できません。裸足で測定します。

日時 9月27日(金) 午前10時～11時30分
場所 松之浜長寿園
定員 先着40人(定員を超えた場合はお断りすることがあります)
料金 無料(申込不要)
問合 高齢介護課介護予防係(市役所1階6番窓口)

中高年のワード中級
パソコン教室

パソコン初級をマスターした人を対象に、ワード中級を学び日常生活に役立つ文章作成などを重点とした講座です。

日時 10月10日・24日・31日の木曜日 午後1時30分～4時30分

場所 総合福祉センター
対象 市内在住の55歳以上で、原則全日程参加可能な人
定員 12人(応募多数の場合抽選)
参加費 2000円(教材費。ただし、シルバー人材センターで初級を受講した人は740円)

申込・問合 所定の申込用紙または往復はがきに氏名、年齢、住所、電話番号、10月受講希望と記入のうえ9月17日(火)までに

シルバー人材センター(〒59510026 東雲町9-12 ☎23・1007)へ

児童扶養手当受給者対象の
就労支援セミナー

児童扶養手当受給中で早期就職を考えている人の参加を、お待ちしております。

求職活動の基本やハローワークでの就労支援メニューの案内など、就労に関しての情報がたくさん詰まったセミナーです。また、キャリアプランの作成、グループワークや個別相談(希望者)を行い早期就労へつなげます。

日時 9月26日(木)、30日(月) 午後2時～3時30分
場所 テクスピア大阪
定員 各日先着15人
参加費 無料
申込・問合 9月2日(月)からハローワーク泉大津職業相談部門(☎32・5181)へ

パワハラ・セクハラ
相談会&セミナー

■相談会
日時 ▽9月19日(木)、20日(金)：午前9時～午後8時 ▽21日(土)：午前10時～午後5時 ▽15日(日)、29日(日)：午後1時～5時

団体の支援および活動拠点となる「市民活動支援センター」の整備充実を図ることになりました。

これに先立ち、センターのあり方を考える懇話会を設置し、センターの役割や機能、運営方法について検討します。懇話会では幅広い意見を反映するため、市民から委員を3人募集します。関心のある人はぜひご応募ください。

懇話会開催回数・時間 月1回程度 平日午後7時～2時間以内
場所 市役所会議室
対象 18歳以上
募集人数 3人

任期 10月から約1年間
申込・問合 9月30日(月)正午(必着)までに、「市民活動支援センター」のあり方についての意見や考え方(600～800字程度)と必要事項を記入した応募用紙を人権市民協働課(市役所1階2番窓口 〒595186 86 住所不要 Eメール kyoudou@city.zumiotsumosaka.jp)へ
なお、応募用紙は市ホームページからダウンロードできるほか、人権市民協働課窓口にも設置しています。

場所 府総合労働事務所(天満橋)・府総合労働事務所南大阪センター(堺、19日・20日のみ)
内容 ▽予約不要：相談担当職員による相談(ハラスメント以外の労働相談も可) ▽要予約：弁護士相談、社労士相談、メンタルヘルス相談

職場のハラスメント対策セミナー(先着順・要予約)

日時 9月19日(木) 午後1時30分～
場所 府総合労働事務所
内容 ①メンタルヘルス編(講師・精神科医) ②法律編(講師・弁護士) ③基礎編(講師・総合労働事務所職員)
問合 府総合労働事務所(☎06・6946・2608)



赤い羽根共同募金
街頭募金ボランティア募集

ハートちゃんと一緒にボランティア活動しませんか？
毎年10月1日～12月31日までの3か月間、共同募金運動が行われます。ご協力いただいた募

第11回共に生きる
障がい者展

障がい者の自立と社会参加を促進することを目的として「第11回共に生きる障がい者展」を開催します。本展は、長い伝統を誇る「第36回障がい者作品展」を始めとするさまざまな催しを同時開催する「大阪の障がい者の祭典」です。ぜひご来場ください。

日時 11月23日(祝)、24日(日) 午前10時～午後5時30分
場所 国際障害者交流センター(ビッグ・アイ 最寄駅：泉北高速鉄道「泉ヶ丘」駅)
入場料 無料

問合 府福祉部障がい福祉室(☎06・6941・0351 FAX 06・6942・7215)
■障がい者作品展 作品大募集
作品展では、障がいのある人たちが製作した「絵画・手芸・工芸・陶器・写真・書」などの数々の力作を展示・即売します。

締切 10月24日(木)
出展問合 共に生きる障がい者展実行委員会事務局(大阪障害者自立支援協会 ☎06・6775・9115 FAX 06・6775・9116)

「広報いずみおおつ」広告募集(有料)

「広報いずみおおつ」では、毎月広告を掲載しています。これは、市内産業の振興を図り、良質な商品やサービスなどに関する情報を提供するために行うものです。皆さんのご理解とご協力をお願いします。掲載を希望される事業者は、下記広告代理店までお問い合わせください。

○広告サイズ…幅 183mm × 高さ 49mm (1色刷り)
○広告掲載料…下記広告代理店へお問い合わせください。
※広告掲載基準により取り扱いができないものがあります。

申込・問合 合同会社 IM 総合企画 ☎072・242・7997 FAX 072・296・7375

「募集」の続き

ごみ減量機器購入助成の
交付希望者を募集

地域環境基金活用事業

ごみ減量化対策の一環として、次のごみ減量機器の購入に対し、予算の範囲内で助成金または補助金を交付します。予算額に達するまで、先着順で受け付けします。

交付を受けられる人 ①②③を
すべて満たすこと

- ①市内に住所を有し、市内の居住する場所に設置すること
 - ②同一の世帯員を含め、市税などの滞納がないこと
 - ③その他、交付要綱に定める要件に該当すること
- なお、いずれも必ず購入前に申請してください。購入後の申請は受付対象外となります。

■生ごみ処理機購入助成金

助成対象機器 家庭から出る生ごみを機械的に処理し、消滅、堆肥化または減容化する処理機（生ごみを単に破壊処理するものは含まない）

助成金額

生ごみ処理機購入費（消費税を含む）の3分の2以内（千円未満切捨て、上限4万円）

助成予定台数

約40台

■コンポスト購入補助金

助成対象機器 土中の微生物または生ごみ堆肥化促進剤などを利用し、生ごみを発酵・分解することにより、堆肥化または消滅させる80リットル以上のコンポスト容器

助成金額

コンポスト購入費（消費税を含む）の2分の1以内（千円未満切捨て、上限2万円）

助成予定台数

約10台

申込・問合せ

環境課（市役所2階21番窓口）へ

求人事業所（企業）の
参加募集

泉北就職情報フェア実行委員会による「泉北就職情報フェア・合同就職面接会」を実施します。

雇用情勢の深刻化を踏まえ、地域の求職者へ情報提供や就労相談を行い、事業所（企業）に役立つ人材を採用する機会を提供しようとするもので、この就職フェアへの参加事業所を募集します。求人を検討する事業所は、ぜひ参加をお願いします。

■泉北就職情報フェア・合同就職面接会

開催日

11月14日（木）

場所

たかいし文化会館アプラ

参加費

無料

締切

10月4日（金）

申込・問合せ

地域経済課労働政策担当

人形劇サークル「まいあ」
メンバー募集

人形劇を演じたり、人形を作ったりすることに興味のある人、人形劇を通して子どもたちに夢を与える活動に参加してみませんか。お子さん連れの人も歓迎します。経験、年齢不問です。

申込・問合せ

人形劇サークル「まいあ」

「まいあ」東原（☎21・6910）へ



泉大津市要支援・要介護認定者ニーズ把握調査の実施

市では、介護保険の要支援・要介護認定者全員を対象に、ニーズ把握調査をアンケート形式で実施しています。

サービス利用状況や満足度、希望するサービスについて回答いただき、今後の介護保険事業運営やサービスの充実に皆さんの意見を反映させていきたいと考えています。

アンケート用紙は対象者に8月に発送していますので、ご記入のうえ返信用封筒で返送ください。

問合せ

高齢介護課（市役所1階8番窓口）

あなたのお口の健康が、あなたの健康を支える！



お口機能アップ作戦で若返り！歳を重ねても自分の口からお

オータムジャンボ宝くじ

今年の秋も1等・前後賞合わせて
サンキュー（3億9千万円）！

販売期間：9月20日（金）～10月11日（金）

問合せ：公益財団法人 大阪府市町村振興協会
☎06・6941・7441

国民健康保険からの
お知らせ

■国民健康保険被保険者証の
更新のお知らせ

現在お使いの国民健康保険被保険者証の有効期限は、10月31日（木）までです。11月1日（金）からは使用できませんのでご注意ください。なお、10月から行う保険証更新の手続きの方法は、9月下旬までに、はがきでお知らせします。

国民健康保険被保険者証は、
一人1枚のカード様式

被保険者1人につき1枚の保険証を交付します。そのため、出張などの理由で保険証を分ける手続きは必要ありません。ただし修学などで本市を転出した人は手続きが必要になります。

なお、保険証は名刺サイズで小さいので、紛失に十分注意のうえ、今年度から配布するカードケースに入れるなど、誤って捨ててしまわないように大切に保管してください。

また、保険証裏面に臓器提供

に関する意思表示欄がありますので、記入にご協力ください。記入後は同封の保護シールを貼り付けてください。

■被保険者の特例給付について

入院・施設入所や学校の修学などで本市を転出した場合、特

高等技能訓練促進費
支給対象者拡大

これまで、特定の資格取得のために通学している母子家庭の母を対象に高等技能訓練促進費を支給する制度がありました。が、父子家庭の父が新たな支給対象者になります。

対象者

児童扶養手当支給水準のひとり親世帯の父または母で、2年以上修業の養成機関において一定の課程を修業し、対象資格の取得が見込まれる人

対象資格

看護師（准看護師）・保育士・介護福祉士・理学療法士・作業療法士

支給額

▽市民税非課税世帯：月額10万円

▽市民税課税世帯

：月額7万500円

支給期間

修業期間の全期間（上限2年。3年通う場合も、2年目までは支給され、3年目は支給なし）

注意事項

▽修業期間終了後、申請により入学支援修業一時金が支給されます。入学月に申請し、その月から修業期間終了まで本市に住んでいる人が対象

▽通信教育は対象外

▽高等技能訓練促進費支援事業は1回しか使えません

申込・問合せ

申請には事前相談が必要ですので、電話で予約のうえ、児童福祉課（市役所1階



布団丸洗い
乾燥サービス

対象 介護保険制度における要介護度4・5で常時寝たきりの人、または重度の身体障がい者で常時寝たきりの人

定員

先着15人

対象となる物

対象者が使用している掛け布団・敷き布団各1



枚（約1週間預かります）
費用 無料
申込・問合せ 10月7日（月）～18日（金）までに「介護保険被保険者証」または、「身体障害者手帳」と印鑑を持参のうえ社会福祉協議会（総合福祉センター内 ☎23・1366）へ

関空ニュース



■駐車場予約サービスの運用開始

関西国際空港では、混雑時でも駐車場にスムーズに入庫できる「駐車場予約サービスの試験運用」を開始しました。

このサービスにより、待たずにスムーズに駐車できるようになります。

予約できる駐車場 第1ターミナルビルに隣接する第1駐車場（P1）2階

予約料金 駐車場料金とは別で1台あたり500円（税込）。KIX-ITMカード割引などの各種割引適用あり

予約方法 関西国際空港ホームページから予約（入庫には、予約完了受付番号の入った受信票のコピー、または受信したメールが確認できる端末などを持参のうえ、駐車してください）

問合せ 関西国際空港のホームページ（www.kansai-airport.or.jp/）または空港案内（☎072・455・2500）

（その他のお知らせ）の続き）

9月10日～16日は
「自殺予防週間」

自殺で亡くなる人の数は、全国で年間3万人前後となっていて、府内でも約1700人が亡くなっています。

自殺は、さまざまな要因が複雑に関係して、「その多くが追い込まれた末の死」であり、「その多くが防ぐことができる社会的な問題」であると言われています。

さまざまな悩みを抱えている人は、一人で悩まず、専門の相談機関にご相談ください。また、身近な人の悩みに気づいたら、温かく寄り添いながら、悩みに耳を傾け、専門家への相談をすすめ、じっくりと見守りましょう。

■このころの健康相談統一ダイヤル ☎0570・064・556（平日受付 ※9月10日(火)午前10時～23日(月)午後9時までは24時間）

■大阪府このころの健康総合センター（このころの電話相談） ☎06・6607・8814 平日午前9時30分～午後5時

■最寄りの大阪府の保健所の精神保健福祉相談 平日午前9時～午後5時45分

■関西のこのころの電話 ☎06・6309・1121 24時間3

あすとホール（※20・6・7
78）からのお知らせ

■あすと市民大学（全12回）後期受講者募集

歴史・文学講座を学びたい皆さんのご参加お待ちしております。

日程・内容（いずれも土曜日午前10時～正午） ▽10月19日：詩人・伊東静雄と堺（岩橋昭氏 関西外国語大学短期大学部名誉教授） ▽11月2日：明恵上人の人間像（岩橋昭氏 関西外国語大学短期大学部名誉教授） ▽16日：書法からみる「宇治橋断碑」の謎（保井晶華氏 全日本書芸文化院常任理事） ▽12月7日：明治維新と民衆（相楽総三の赤報隊と西郷隆盛）（加藤正彦氏 大阪女学院大学特任教授） ▽21日：野麦峠を越えた工女たち（加藤正彦氏 大阪女学院大学特任教授） ▽1月11日：「満州国」の光と影（安武良一氏 大阪府立四条畷高校教諭） ▽1月25日：日中15年戦争と毛沢東「持久戦論」と胡適「日本切腹・中国錯論」を読む（加藤正彦氏 大阪女学院大学特任教授） ▽2月8日：泉州大津村の田楽法師とその活動（吉村旭輝氏 和歌山大学紀州経済史文化史研究所特任准教授） ▽22日：中韓からみた倭寇の国日本―神功皇后から豊臣

65日

■大阪自殺防止センター ☎06・6260・4343 金曜日午後1時～日曜日午後10時

■このころの救急箱 ☎06・6942・9090 月曜日午後8時～火曜日午前3時

■自殺予防のこのころの電話 ☎0120・738・556 毎月10日午前8時～翌日午前8時

■大阪府再チャレンジ支援プラザ（お金の悩み相談室） ☎06・6210・9512 平日午前9時～午後6時

■自死遺族相談（予約制） 大切な人を自死（自殺）で亡くした人のため、来所相談を実施しています。府このころの健康総合センター専門相談員が、ご遺族の相談に応じます。

お電話の際は、「自死遺族相談」とお伝えください。相談予約・問合 府このころの健康総合センター ☎06・691・2811（代） 平日午前9時～午後5時45分 問合 人権市民協働課（市役所1階2番窓口）

子どもの人権110番
強化週間

法務省の人権擁護機関では、「子どもの人権110番」を設置し、子どもをめぐる人権問題に

ついて相談を受けるなど、子どもの人権問題の解決に努めています。

このたび「子どもの人権110番」の強化週間を実施します。開催日時 9月30日(月)～10月4日(金) 午前8時30分～午後7時

相談電話番号 ☎0120・007・110（相談無料。秘密厳守）

受付相談内容 いじめ・不登校・体罰・児童虐待など子どもの人権問題 担当 人権擁護委員、法務局職員

問合 大阪法務局人権擁護部（☎06・6942・9496）

「高齢者・障害者の人権あんしん相談」強化週間

法務省の人権擁護機関では、高齢者や障がい者に対する虐待などの事案が依然として多く発生していることから、「高齢者・障害者の人権あんしん相談」の強化週間を実施します。

開催日時 9月9日(月)～15日(日) 午前8時30分～午後7時（14日(土)、15日(日)は午前10時～午後5時）

相談電話番号 ☎0570・003・110（相談無料。秘密厳守）

受付相談内容 いじめ、いやが

らせ、虐待など高齢者や障がい者の人権問題

担当 人権擁護委員、法務局職員

問合 大阪法務局人権擁護部（☎06・6942・9496）

9月20日～26日は
「動物愛護週間」

ペットに関する苦情や相談が増えていきます。ペットもあなたの家族です。知らず知らずのうちに他人に迷惑をかけていませんか？ 動物を飼うことを簡単に考えてはいませんか？ 快適にペットと暮らすためにも愛情と責任をもって飼いましょう。

■犬は：

▽正しくしつけましょう

▽散歩時は、リードを適切な長さには保ち、歩行者などに不安を与えないようにしましょう

▽放し飼いをしないようにしましょう

▽ふん・尿の後始末をきちんとしましょう（平成24年4月から「ごみ等のポイ捨て及び飼い犬のふん等の放置の禁止条例」が施行されました）

▽飼い犬登録の届け出を行い、毎年一回狂犬病予防接種を受けさせましょう

▽繁殖を希望しない場合は、避妊・去勢手術を受けましょう

■猫は：

▽感染症（皮膚炎など）や交通事故の防止など、猫の健康と安全のためにも、室内で飼うように努めましょう

▽室内で飼うことができない場合には、避妊・去勢手術を受けましょう

▽野良猫などにエサを与えて、隣近所の迷惑とならないようにしましょう

■犬や猫以外の動物も：

鳴き声や臭いなどに注意し、隣近所に迷惑がからないように心がけてください。

あなたのマナーをペットは見ています。

問合 環境課（市役所2階21番窓口）

善意銀行



ご協力ありがとうございます。た（7月1日～31日取り扱い分）。

◇1万2000円 實野ミツ子
◇2000円 菊地正代
◇1000円 吉田千代子
◇2570円 匿名
◇5万円 泉大津市卓球連盟
◇3000円 S

（敬称略）

anku-city.or.jp/yayoi

献血のお知らせ



近年、医療機関で必要とされる血液の多くは400ml献血です。体重が50kg以上の人は400ml献血にご協力ください。

また、輸血用血液の安全性をより高めるため、「本人確認」および「昭和55年から平成8年までに通算1か月（31日）以上の英国滞在歴のある人などの献血制限」を実施しています。なお、献血には、年齢や体重などの条件もあります。

日時・場所 ▽9月11日(火)：大津神社 ▽17日(火)：イズミヤ和泉府中店 午前10時～午後4時30分（正午から午後1時まで休憩。11日は休憩なし）

問合 献血推進協議会（☎23・1393）

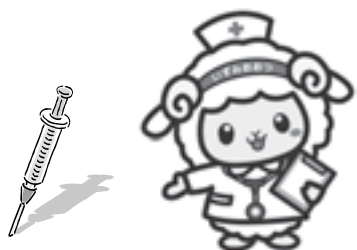

秀吉まで（保井温氏 立命館大学講師） ▽3月1日：平家物語の哀しき女（二代后）と「先帝身投げ」より（坂井順子氏 私立高槻高等学校講師） ▽15日：日本人の行動様式（服部次郎氏 元西成高等学校校長） ▽29日：「戦艦大和の最期」をみる（沖縄戦を考える）（加藤正彦氏 大阪女学院大学特任教授） 受講料 1万800円（後期12講座分）。一部受講は、3講座まで申し込み可（1講座10500円） 申込 あすとホール受付または電話予約

やさしい着物リフォーム

思い出の着物をリフォームしませんか。タンスの中に眠っている大切な着物を世界でたった一つの手作りきもの服に：洋裁経験のない人も大歓迎！

まずは見学（要予約）に来ませんか。日時 第1・3水曜日 午前10時～午後0時30分

受講料 9450円（3か月6回分・前納制）

持物 着物、針、生地と同色の色、はさみ、長いものさし、チャコペンシル

申込 あすとホール受付または電話予約

第1回秋季文化協会会員作品展

洋画・日本画・書・写真・陶芸・彫刻の展示をします。

期間 9月19日(木)～23日(祝) 午前10時～午後7時（最終日は午後5時まで）

入場料 無料

特別講演

秋田實先生の思い出と漫才台本 講師の楠畑正史氏は漫才作家・秋田實氏の門下生として恩師の泉州での語り部を自任。漫才台本ができるまでの苦しみと楽しみをお話しいたします。

日時 9月21日(土) 午後2時開演（午後1時30分開場）

定員 申込先着130人

入場料 無料

あすと絵本の読み語り会

毎月1回小さなお子さんから親子で絵本に親しんでいただける絵本読み語り会です。

日時 9月29日(日) 午前11時～11時30分

出演 あすと絵本の会（しいずんず）

入場料 無料

和の宴「和美的華かこ」

第三弦による和のしらべ、日本人の美しい心情、風景を詠んだ詩吟そして華やかな日本舞踊。古典芸能に培われた和文化的の競演をお楽しみください。お茶席もあります（5000円）。

日時 10月5日(土) 午後2時開

演（午後1時30分開場）

入場料 一般600円（前売500円）、小学生無料、未就学児童は入場不可

定員 チケット制130人

申込 あすとホール受付にて前売券発売中

弥生文化博物館からの
お知らせ

■夏季特別展「弥生人の船ーモンゴロイドの海洋世界ー」

船は無限の世界への扉を開く鍵。弥生文化は船から始まった。モノ、情報、ヒトが運ばれ、新しい文化が広がっていく。謎の多かったこの時期の船も、近年の発掘調査で見えてきた。造船技術に大きな進歩が見られ、大海原を船団が行き来した弥生時代の船はどのようなものだったのか。目的地にたどりつくその航海術は？ 縄文時代、古墳時代、そして古代モンゴロイドの海洋文化と比較しながら考える。冒険のDNAに翼が与えられた。

開催期間 10月14日(祝)まで 午前9時30分～午後5時（入館は午後4時30分まで）

場所 特別展示室

入館料 ▽一般600円 ▽65歳以上・高校・大学生400円

問合 府立弥生文化博物館（☎46・2162 URL <http://www.wk>

イベント情報

9/19～23 泉大津市文化協会 秋季会員作品展

文化協会の初の試みとして、洋画、日本画、書、写真、陶芸、彫刻の秋季作品展を開催します。

期間 9月19日(木)～23日(祝) 午前10時～午後7時(23日は午後5時まで)

場所 あすとホール

■特別講演「秋田寛先生の思い出と漫才台本」

日時 9月21日(土) 午後2時～

講師 楠畑正史氏(元泉大津市教育長)

問合せ 生涯学習課(市役所3階)



9/29(日) 親子植栽教室

紅白ハボタン苗の移植作業の講習を

行います。コスモス苗の持ち帰り用も準備しています。

日時 9月29日(日) 午前9時～10時30分(雨天決行)

場所 東雲公園

対象 市内在住・在勤の人

募集人数 先着200組(小学3年生以下は20歳以上の保護者同伴)

参加費 無料

持物 軍手、お茶、帽子、タオル

申込 電話で9月20日(金)までに環境課(市役所2階21番窓口)へ

問合せ 緑化ボランティア協議会(樽井 ☎090・2010・8859、吉田 ☎090・3623・2142)

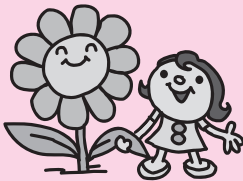

9/29(日) 障がい者レクリエーション大会

障がい者団体やボランティア団体などで組織する泉大津市ふれあいキャンペーン実行委員会では、障がい者も健常者も、ともに楽しめるレクリエーション大会を開催します。模擬店や当日参加もできる軽運動会も行いますので、どうぞお気軽にご来場ください。

開催日 9月29日(日)(雨天中止、順延なし)

場所 東雲公園

内容 ▷前半…グラウンド・ゴルフ大会(午前10時開会予定) ▷後半…軽運動会(午後1時開会予定)

問合せ 障がい福祉課(市役所1階10番窓口)



9/27～28 まちなかダイニング in北助松商店街

まちなか全体をダイニング(食卓)に例えて、地域コミュニティづくりと商店の活性化を目的に実施します。

日時 9月27日(金)・28日(土) 午後5時～9時(雨天中止)

場所 北助松商店街 セブンイレブン駐車場

内容 ビアガーデン、音楽ライブ、飲食店1店舗500円(1品1ドリンク)で食べ飲み歩き、地域間連携先の旬の味覚など

問合せ まちなかダイニングin北助松商店街実行委員会事務局北助松商店街セブンイレブン(☎072・263・2488)

10/26(土) 水みらいセンターで遊びながら体験しよう!

泉州下水道フェスティバル2013

家庭で使った水が水みらいセンター(下水処理場)でどのようにきれいになるか。水みらいセンターの内部がどうなっているか。楽しく体験してみませんか。みんなでぜひお越しください。

日時 10月26日(土) 午前10時～午後1時ごろ(小雨決行)

場所 北部水みらいセンター(忠岡町新浜)

定員 大人と子どもあわせて100人程度(小学生以下は保護者同伴。大人のみの参加歓迎。応募多数の場合は抽選)

参加費 無料

内容 チリメンモンスター、微生物観察、処理場見学

申込・問合せ はがき、ファクスまたはEメールに、代表者氏名・郵便番号・住所・電話番号・参加人数(大人と子どもおよび各学年)を記入のうえ、9月24日(火)午後5時までに、大阪府南部流域下水道事務所「フェスティバル参加」係(〒597-0095貝塚市港25 ☎072・438・7406 ㊟072・438・8237 Eメール:nambugesui-g22@sbox.pref.osaka.lg.jp)へ(応募者全員に、10月初旬に決定可否を発送予定)

にんじんサロン9月の催し(☎・㊟21・6555)

9月4日(水) 午後1時～3時30分 トールペイント(初心者向け) 勝田美穂さん

9月5日(木) 午後2時～4時 絵手紙 立花悦子さん

9月19日(木) 午前11時～11時30分 おはなし会 えんじえるくらぶ・ぽっかぽかさん

9月19日(木) 午後2時～4時 絵手紙 立花悦子さん

9月20日(金) 午前10時30分～11時30分 チェア・エクササイズ(音楽を聞きながらだを動かしましょう!) 本田ますみさん

9月24日(火) 午後1時30分～2時間程度 落款をつくってみませんか? 牛屋喜代子さん

9月26日(木) 午後1時～1時間程度 「川柳などで、頭の活性化をしてみませんか」 楠畑正史さん

9月28日(土) 午前10時～正午 色紙(しきし)に絵を描きましょう 亀高怜子さん

10月2日(水) 午後1時～3時30分 トールペイント(初心者向け) 勝田美穂さん

10月3日(木) 午後2時～4時 絵手紙 立花悦子さん

※参加については「にんじんサロン」へお問い合わせください。事前申し込み不要の講座は、「チェア・エクササイズ」と「川柳」です。なお、9月の休館日は、毎日曜・月曜日です。※サロンをご利用の際には、必ずスリッパなど上履きをご持参ください。

「その他のお知らせ」の続き

にんじんサロンからのお知らせ

にんじんサロンでは、男女共同参画社会づくりのための学習活動の支援と交流の場となることを目指し、各種講座(左表参照)を開催しています。

10月から、6か月で1コース。毎月第4土曜日 午前10時から、午後2時～4時

■「色紙絵講座」

募集人数 24人(定員を超えた場合は抽選。新規の人を優先)

日時 毎月第1・3木曜日 午後2時～4時

材料費 2400円(6か月分)

申込受付 9月3日(火)午前10時～12日(木)

■「絵手紙講座」

募集人数 24人(定員を超えた場合は抽選。新規の人を優先)

日時 毎月第1・3木曜日 午後2時～4時

材料費 4000円(6か月分)

申込受付 9月10日(火)午前10時～12日(木)

■「トールペイント講座」

募集人数 先着10人

日時 毎月第1水曜日 午後1時30分～4時

材料費 4000円(6か月分)

申込受付 9月10日(火)午前10時～12日(木)

■「行政書士による無料相談会」

大阪府行政書士会堺支部では、遺言や相続、内容証明や各種契約書の作成、帰化申請、建設・産業廃棄などの営業許可、会社設立などについての相談会を開催します。

大阪府行政書士会堺支部では、遺言や相続、内容証明や各種契約書の作成、帰化申請、建設・産業廃棄などの営業許可、会社設立などについての相談会を開催します。

材料費 1200円(6か月分)

申込受付 9月3日(火)午前10時～12日(木)

■「トールペイント講座」

募集人数 先着10人

日時 毎月第1水曜日 午後1時30分～4時

材料費 4000円(6か月分)

申込受付 9月10日(火)午前10時～12日(木)

■「行政書士による無料相談会」

大阪府行政書士会堺支部では、遺言や相続、内容証明や各種契約書の作成、帰化申請、建設・産業廃棄などの営業許可、会社設立などについての相談会を開催します。

市役所関係機関の連絡先	●市役所	☎ 33・1131	㊟ 21・0412
	●消防本部	☎ 21・0119	㊟ 33・0531
	●市立病院	☎ 32・5622	㊟ 32・8056
	●市民会館	☎ 21・7050	㊟ 21・7054
	●にんじんサロン	☎ 21・6555	㊟ 21・6555
	●総合福祉センター	☎ 23・1390	㊟ 23・1394
	●高齢者保健・福祉支援センター(ベルセンター)	☎ 21・0294	㊟ 21・8294
	●地域経済課	☎ 51・7651	㊟ 32・6000
	労働政策担当	☎ 23・8689	㊟ 32・6432
	●教育支援センター	☎ 31・4460	㊟ 33・7353
	●図書館	☎ 32・0562	㊟ 31・0377
	●織編館	☎ 31・4455	㊟ 31・4457
	●池上曾根弥生学習館	☎ 20・1841	㊟ 20・1866
	●勤労青少年ホーム	☎ 32・6432	㊟ 32・6432

「混ぜればごみ、分ければ資源」

10月の資源ごみ収集日

	カン・ビン・セとものなど	ペットボトル・食品トレイ・古紙
月・木コース	2日(水)、16日(水)、30日(水)	9日(水)、23日(水)
火・金コース	2日(水)、16日(水)、30日(水)	9日(水)、23日(水)
水・土コース	3日(木)、17日(木)、31日(木)	10日(木)、24日(木)

可燃ごみ収集曜日

粗大ごみの収集(有料制)をご希望の人は、粗大ごみ電話申込センターへ電話もしくはインターネットでお申し込みください。

☎ 0800・123・5300(通話料無料)・☎ 0725・23・8522(携帯)

㊟ 0800・500・5300(主に聴覚障がい者などが対象)

URL <https://s-kantan.com/sodai-izumiotsu-u/>

ごみ減量に向けたスローガン

プロジェクト!! G-50

ジーゴジュー

平成25年7月分

家庭系可燃ごみ量 1,005ト

1人あたりの1日の可燃ごみ量

H25.7 423g | H20.7 583g

160g減りました!

10月5日は「NOレジ袋デー」です。レジ袋を断り、ごみの減量にご協力をお願いします。

府から樹木の無償配付

緑豊かな潤いのある街づくりや快適な職場環境をつくるため、住宅地やマンションに自治会、また工場と地域の皆さんが共同で緑化を行う計画があるとき、府から樹木が無償で配付されます。ただし申し込み数と配付数は一致しません。

なお、樹木は高木のみで1か所あたり10本以上の申請が条件となります。

申込・問合せ 9月13日(金)までに環境課(市役所2階21番窓口)へ

出張警察相談 9月11日は「警察相談の日」

犯罪被害の未然防止や生活の安全を守るためなどの相談に応じるため、出張警察相談を開設します。

日時 9月4日(水) 午後2時～4時

場所 市役所1階特設相談窓口

問合せ 泉大津警察署(☎23・1234)

編集後記

▽今年の夏は本当に暑いですが、最後まで諦めない球児の姿に感銘を受けました。(亀)

▽大学前でのシテイプロモーション活動に参加しました(12ページ)。「実家が泉大津なんです」などと声をかけてくれる学生もちらほら。こう聞くと、なんだかめちゃくちゃ嬉しくなる私はやっぱり、泉大津市民。(小)

▽広報紙が皆さんのお手元に届くころは、少しは涼しくなっているかな? 8月某日、市役所の空調が一時故障する事件がありました。始業から約1時間で仮復旧しましたが、今さらながら文明の利器の偉大さに感謝!(濱)

今月の納税・納付

- 固定資産税・都市計画税…第3期分
- 国民健康保険料(普通徴収)……………9月分
- 後期高齢者医療保険料(普通徴収)……………9月分
- 介護保険料(普通徴収)……………9月分

※納期内に納付してください。※便利な口座振替をご利用ください。