

おおつ物語



現在の光龍寺

続泉大津の寺院今昔(5) 光龍寺②

曾禰神社の西側、社務所に隣接した場所に光龍寺があります。光龍寺は平成6年(1994)、火災により全焼し数珠繰の数珠などを焼失しましたが、仏像や什物の一部は難を逃れました。本堂内陣には現在本尊阿弥陀如来立像をはじめ弘法大師坐像など数体の仏像と2基の位牌が安置されています。2基の位牌のうち1基は大正2年(1913)に没した尼僧のものですが、もう1基は雲首型の立派な位牌です。「巖有院殿贈正一位大相国公」と記されていることから、江戸幕府4代将軍徳川家綱の位牌であることがわかります。焼失したお堂は平成6年12月地域の人々により再建されました。

昭和時代のある時期まで専称寺(高石市綾園2丁目)末寺であった光龍寺ですが、無住になったことと関係あるのでしょうか、専称寺が代わりに寺の法要を行っていた時期もありましたが、現在は北曽根地区の老人会である「弥生会」が管理を行い同会の集会所として使われています。毎月21日には弘法大師を祀る大師講も行われています。

また、地域古老からの聞き取りによれば、昭和時代には厄年の男性がいる家では節分の日に通行人にぜんざいを振舞う習慣があったそうですが、普通は自宅前で配るところを光龍寺を借りて35~36人分のぜんざいを配ることもあったといえます。光龍寺は昔も今も地域に根差したお寺であるといえます。

今回は 続泉大津の寺院今昔(6)をお伝えします。

- 法律相談【要予約】予約専用電話 ☎23・4400**
木曜日・第2火曜日 市役所1階市民相談室
※前日(前日が祝日の場合は前々日)の午前9時から電話で予約受付。先着8人。相談時間は20分以内。なお、時間の指定はできません。
- 一般相談 ☎33・1131**
月~金曜日 午前10時~午後4時30分
市役所1階市民相談室
- 交通事故相談 ☎33・1131**
月~金曜日 午前10時~午後4時30分
市役所1階市民相談室
- 行政相談 ☎33・1131**
第2月曜日・第4火曜日 午後1時~3時
市役所1階市民相談室
- 司法書士相談 ☎33・1131**
第1金曜日 午後1時~3時
市役所1階市民相談室
- 土地家屋調査士相談 ☎33・1131**
第3金曜日 午後1時~3時
市役所1階市民相談室
- 不動産相談 ☎33・1131**
第2・4金曜日 午後1時~3時
市役所1階市民相談室
- 税務相談 ☎33・1131**
第3月曜日 午後1時~3時
市役所1階市民相談室

- 特設人権相談 ☎33・1131**
第2・3・4水曜日 午後1時~3時
市役所1階市民相談室
- 消費生活相談 ☎33・1131**
月~金曜日 午後1時~4時
市役所1階消費生活センター
- 人権相談 ☎33・1131**
月~金曜日 午前9時~午後5時
市役所1階人権市民協働課相談室
- 家庭児童相談 ☎33・1131**
月~金曜日 午前9時30分~午後4時
市役所1階児童福祉課
- 母子寡婦相談 ☎33・1131**
月・木曜日 午前9時~午後5時
市役所1階児童福祉課
- 高齢者総合相談 ☎21・0294**
月~金曜日 午前9時~午後5時15分
高齢者保健・福祉支援センター(ベルセンター)
- 心配ごと相談 ☎21・9871**
火曜日 午後1時30分~3時30分
総合福祉センター
- 教育・幼児教育相談 ☎31・4460**
月~金曜日 午前9時~午後5時
教育支援センター
心の相談ホットライン(☎26・0005)

- 医療相談 ☎32・5622**
月~金曜日 午前9時~午後4時 市立病院
- 防火相談 ☎21・0119**
毎日 午前9時~午後5時 消防本部
- 労働相談 ☎23・8689**
火~日曜日 午前9時~午後5時
地域経済課・労働政策担当(勤労青少年ホーム内)
- 就労相談【要予約】 ☎23・8689**
火~金曜日 午前9時~午後5時
地域経済課・労働政策担当(勤労青少年ホーム内)
- 住宅相談 ☎33・1131**
月~金曜日 午前9時~午後5時
市役所2階まちづくり政策課
- 福祉なんでも相談(出張窓口)【要予約】 ☎33・1131**
第2・4金曜日 午後1時~午後3時
地域包括支援センター
- 女性相談(面談は要予約)**
にんじんサロン ☎21・6500
火~金曜日 午前10時~午後5時
人権市民協働課 ☎33・9208
月~金曜日 午前9時~午後5時
- 市役所窓口業務は月~金曜日(土・日曜日、祝日と12月29日~1月3日の年末年始を除く)午前8時45分から午後5時15分まで行っています。



いずみおおつ

CONTENTS

- 子ども医療費の対象年齢拡大 2
妊婦健診の公費助成が増額になりました 3
平成26年度 泉大津市職員を募集します 4
大阪880万人訓練 携帯に「緊急速報メール」が届きます 6
緑化ボランティア協議会のご紹介 10
ふいの雨にお使いください！「おづみんリユース傘」..... 12

平成25年
2013
8
No.639

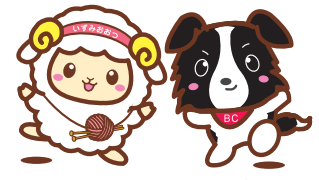

マスコットキャラクター おづみん
おづみん かなまる

今月の表紙 行くぞスタートダッシュ！
(Eボート交流大会・きららタウン前海域にて 17ページ)

IZUMIOTSU CITY
Public Relation
magazine

泉大津市の
子育て支援
第2弾！



妊婦健康診査費用の 公費負担額が 拡大になりました！

8月1日受診分から1万円増額となります

なお、補助券は府内の医療機関で使用できます。里帰りなどで、府外で妊婦健診を受診した人や補助券がお手元に届いていない人は保健センターまでお問い合わせください。

問合 保健センター（☎33・8181）

平成25年8月1日受診分から妊婦健康診査費用の公費負担額が1万円増額（2500円分の補助券4回分）になりました。妊婦健康診査受診券（①～⑭枚目）を使用する際に、補助券として使用していただけます。

対象 受診日当日に本市に住民票を有する妊婦

母子健康手帳交付時に受診券と一緒に補助券を交付します。8月1日までに本市で母子健康手帳の交付を受けた人で、出産予定日が8月1日以降の人には、7月下旬にすでに補助券をご自宅に郵送しています。

2500円の補助券4枚
府内の医療機関で使用可能

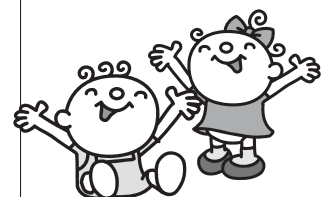

購入費の最大50%を補助します

幼児2人同乗用自転車の 購入費を助成します！



幼児2人を同乗させることができる自転車の購入費用を助成しています。助成は事前の申請が必要です。8月1日から30日までに環境課へご申請ください。

市では、環境に配慮するとともに、子どもにやさしいまちづくりを推進することを目的として、幼児2人同乗用自転車を購入した人に対して、助成金を交付します。

なお、事前申請期間内に、申請多数の場合は抽選とします。また、申請期間終了後、予算額に達していない場合は引き続き予算額に達するまでの間、先着順にて受け付けします。

交付を受けられる人
（①～④をすべて満たす人）

- ①市内に住所を有し、かつ現に居住していること
- ②同一の世帯員を含めて、市税などの滞納がないこと
- ③6歳未満の幼児を2人以上養育していること
- ④その他、交付要綱に定める要件に該当すること

対象自転車 社団法人自転車協会が定める「幼児2人同乗用自転車安全基準」に適合し、「B A Aマーク」および「幼児2人同乗基準適合車マーク」が貼付されているもので、前後に2席の専用幼児用座席を装備したものの（ただし、中古品および転売

助成金交付希望者を募集している事業

- ▷住宅用太陽光発電システム設置事業
- ▷高効率給湯器購入事業
- ▷雨水タンク設置事業
- ▷エコハウス認定事業
- ▷「おひさまローン（住宅用太陽光発電システム設置のための制度）」あっせん事業など（詳しくはホームページをご覧ください）

これらは、可燃ごみ指定袋の収益を積み立てた「地域環境基金」を活用した事業です

品は対象外）

助成金額 購入費の2分の1に相当する額（ただし、千円未満は切り捨て、限度額あり）

※同時購入した幼児用ヘルメット2個に係る費用も含む

限度額 ▽電動アシスト機能なし…3万円 ▽電動アシスト機能付き…4万5000円

事前申請期間 8月1日（月）～30日（金）

必ず購入前に申請してください。購入後の申請は受付対象外となりますので、ご注意ください。

助成予定人数 30人前後

問合 環境課（市役所2階21番窓口）

10月1日
から

子ども医療費助成の 対象年齢を拡大します！

入院は小学6年生修了まで
通院は小学2年生修了まで

子育て支援の充実を図るため、「子ども医療費助成制度」の対象年齢が10月1日から拡大されます。小学2年生から小学6年生までの入院、小学2年生の通院が、新たに助成対象となります。

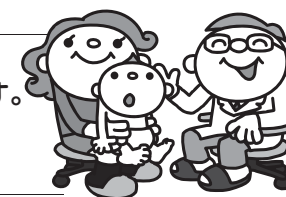

■ 子ども医療費助成制度の詳細 現行と平成25年10月1日以降の比較

| | 現 行 | 10月1日以降 |
|--------------------|--|--|
| 入院のとき (食事療養費含む) | 7歳に達した日以後 最初の3月31日まで (小学1年生修了まで／所得制限なし) 医療証あり | 12歳に達した日以後 最初の3月31日まで (小学6年生修了まで／所得制限なし) 小学2年生まで医療証あり 小学3～6年生まで医療証なし |
| 通院のとき | 7歳に達した日以後 最初の3月31日まで (小学1年生修了まで／所得制限なし) 医療証あり | 8歳に達した日以後 最初の3月31日まで (小学2年生修了まで／所得制限なし) 医療証あり |
| 自己負担額 | 入通院とも1医療機関につき 一日500円まで（月2日間限度） | 入通院とも1医療機関につき 一日500円まで（月2日間限度） (小学3～6年生の入院については償還払い※) |

※償還払い…利用者が医療費を医療機関にいったん支払い、その後の市窓口に還付申請を行って費用の一部の払い戻しを受けること。

「医療証」発行手続きについて

通院の医療費助成の対象年齢の人（小学2年生まで）は「医療証」発行手続きを！

▽小学2年生（新たに対象となる人）…8月中旬に申請書を郵送

お送りする申請書にご記入のうえ、お子さんの健康保険証の写しを添付して返送してください。申請後、新しい医療証を郵送します（9月下旬予定。申請がない場合医療証は発行できないのでご注意ください）。

▽0歳～小学1年生（すでに医療証をお持ちの人）…9月下旬に医療証、更新申請書を郵送

お送りする更新申請書にご記入のうえ、お子さんの健康保険証の写しと、今お持ちの医療証（黄色）を添付して返送してください。

▽小学3～6年生…償還払いとなるため、医療証は発行されないの医療証発行の手続きは不要

▽生活保護受給世帯・他の公費

医療（ひとり親医療、障がい者医療など）を受給中…申請の必要がないので通知の郵送なし

小学3～6年生の入院は「償還払い」となります

医療証は発行されず、いったん医療費を医療機関に支払い、その後市から払い戻しを受ける償還払いとなります。10月1日以降に入院した場合は、次のものをお持ちのうえ、児童福祉課の窓口で還付の申請をすれば、後日自己負担分を除いた額を保護者の口座にお振り込みします。

▽お子さんの保険証

▽保護者の振り込み先がわかるもの

▽印鑑（朱肉をつける形式のもの）

▽保険適用とわかる領収書

▽高額療養や付加給付の適用がある場合、加入保険からの支給決定通知など

なお、10月1日以降の診療から対象となります。

問合 児童福祉課（市役所1階3番窓口）

■ 特定健康診査・健康診査の概要

| | 特定健康診査（申し込み必要） | 健康診査（申し込み不要） |
|------|---|---|
| 対象者 | 泉大津市国民健康保険に加入し、40～74歳（75歳誕生日の前日～昭和49年3月31日生まれ）の人で、まだ今年度の特定健康診査（人間ドック含む）を受診していない人 | 16～39歳（昭和49年4月1日～平成10年3月31日生まれ）で、まだ、今年度の健康診査を受診していない人 |
| 持物 | ①特定健康診査受診券・質問票（受診券をなくした人は再発行しますので、申込時に再発行の依頼をしてください） ②泉大津市国民健康保険被保険者証（保険証） ③健診料 1,000 円 | ①健診料 1,000 円 ②医療保険証 |
| 健診項目 | 診察、身体計測、血圧測定、血液検査、尿検査、心電図 | 問診、身体計測、血圧測定、血液検査、尿検査 |
| 申込方法 | 下記問い合わせ先までお電話かファクスを。後日、受付確認はがきを送付 | 申し込みの必要はありませんので、直接、ホテルまでお越しください。 |
| 締切 | 8月13日（火）（ただし、定員の200人に達しなかった場合は、締切後の申し込み可） | |
| 問合 | 保険年金課保健事業係（☎33・9531 ㊟21・0412） | 保健センター（☎33・8181） |

泉大津駅前のホテルレイクアルスターでの集団健診を、今年度も開催します。

実施日 8月18日（日）、19日（月）

※天候などにより、予告なく中止する場合があります

受付時間 午前9時～11時30分

※午前9時～10時ごろに受け付けが集中します。この時間帯は、待ち時間が長くなる可能性がありますので、ご了承ください。

実施場所 ホテルレイクアルスター アルザ泉大津4階

定員 一日につき200人

駐車場 有料

申込 先着順

受診した人にプレゼント！

▷**全員に**…ホテルレイクアルスターよりティーサロン割引券、スポーツクラブルネサンスより特別利用割引券

▷**抽選で各日一人に**…ホテルレイクアルスターより和食レストラン小津ペアお食事券（4,000円相当）

▷そのほか、受診会場ではトクホ（特定保健用食品）のサンプル配布を予定しています。

ホテル集団健診を実施します

国保加入の40～74歳の皆さん、16～39歳の市民の皆さん、ぜひこの機会を受診してください！

国民健康保険からのお知らせです

限度額適用認定証の申請を

70歳までの人の入院や高額診療が限度額までになります！

国民健康保険に加入している70歳未満の人が入院するときや高額の外來診療を受けるときには、事前に保険年金課へ限度額適用認定証の交付を申請してください。申請には保険証と印鑑が必要です。

限度額適用認定証を医療機関などに提示することで、**医療機関などの窓口でのお支払いは限度額まで**となります。なお、複数の医療機関などへの支払いで限度額を超える場合は、これまでどおり後日に支給を受けることになります。

限度額適用認定証は、保険料の滞納がないことを確認できた場合に限って交付されます。ただし、保険料の滞納があっても、特別の事情があると認められる場合は、交付を受けることができますので、保険年金課へご相談ください。

■ 医療費の自己負担限度額（月額）

| 所得区分 | 3回目まで | 4回目以降（※2） |
|-----------|---------------------------------------|-----------|
| 一般 | 8万100円＋医療費が26万7,000円を超えた場合は、その超えた分の1％ | 4万4,400円 |
| 上位所得者（※1） | 15万円＋医療費が50万円を超えた場合は、その超えた分の1％ | 8万3,400円 |
| 住民税非課税世帯 | 3万5,400円 | 2万4,600円 |

（※1）基礎控除後の総所得金額などが600万円を超える世帯に当たります。所得申告のない場合も、上位所得者とみなされます。

（※2）過去12か月間に、一つの世帯での支給が4回以上あった場合は、4回目以降の限度額になります。

■ 限度額適用認定証の交付の流れ

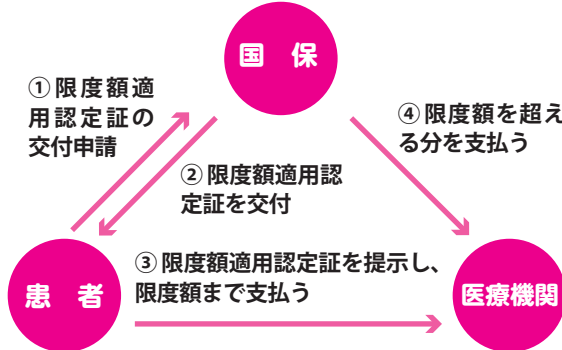

平成26年度
泉大津市職員募集

～いずみおおつに新たな息吹を！～

■ 採用予定職種・受験資格・採用予定人員

| 職種 | 受験資格（国籍は問いません） | 採用予定人員 | 問合 |
|-------|---|--------|----------------------------|
| 上級事務職 | 昭和58年4月2日から平成4年4月1日までに生まれた人 | 9人 | 人事課 （市役所4階） ☎33・1131 |
| 保育士 | 昭和58年4月2日以降に生まれた人で、保育士資格および幼稚園教諭免許の両方を有する人または平成26年3月31日までに取得見込みの人 | 3人 | |

1. 採用予定職種、受験資格及び採用予定人員

上表のとおり

2. 申込手続、受付期間など

(1) 提出書類

職員採用試験申込書・受験票（いずれも本市所定用紙で）

(2) 募集要領などの配布

人事課にて8月1日（木）から配布します。また、市ホームページからもダウンロードできます。

(3) 受付期間・時間（土・日曜日は除く）

8月22日（木）～9月5日（木） 午前8時45分～午後5時15分（土、日曜日は除く）。郵送による申し込みは、9月3日（火）の消印有効

3. 試験日および試験会場

(1) 第一次試験 9月22日（日） 午前10時～

(2) 試験会場 テクスピア大阪（旭町22-45）

(3) 第二次試験以降の実施については、それぞれの募集要領をご覧ください。

問合 人事課（市役所4階）

市では、平成26年度採用予定の職員を次のとおり募集します。募集要領などは、8月1日から市役所4階の人事課で配布するほか、市ホームページからもダウンロードできます。

なお、次のいずれか一つに該当する人は、受験できないものとします。

①成年被後見人、被保佐人（民法の一部を改正する法律（平成11年法律第149号）附則第3条第3項の規定により従前の例によることとされる準禁治産者を含む）

②禁錮以上の刑に処せられ、その執行を終わるまでまたはその執行を受けることがなくなるまでの人

③泉大津市において懲戒免職の処分を受け、当該処分の日から2年を経過しない人

④人事委員会または公平委員会の委員の職にあって、地方公務員法第五章に規定する罪を犯し刑に処せられた者

⑤日本国憲法施行の日以後において、日本国憲法またはその下に成立した政府を暴力で破壊することを主張する政党その他の団体を結成し、またはこれに加入した人

今年もあります！

泉大津フェニックスの夏フェス!!!!!!

今年も、泉大津フェニックスの芝生広場で音楽の祭典

「RUSH BALL 15th」（8月31日（土）、9月1日（日））、

「OTODAMA'13～音泉魂～」(9月7日（土）)

が開催されます！ 毎年このコンサートを目指して、市内外から多くの人が訪れ、飲食の模擬店などもたくさん出展し、会場はおおいににぎわいます。また、市では港湾の活性化とシティプロモーションのためのPRブースを出店します。

※雨天決行・荒天中止 ※入場券は完売になることがあります

問合 地域経済課（☎51・7651）、RUSH BALLについてはグリーンズ（☎06・6882・1224）、OTODAMAについては清水音泉（☎06・6357・3666）

RUSH BALL 15th
8.31 [sat], 9.1 [sun]
OTODAMA'13
9.7 [sat.]

@IZUMIOTSU Phoenix

職員の給与カットを実施しています

◎課長級以上の給与8％削減

◎管理職手当は10％削減

◎市長・副市長の給与20％削減、教育長は18％削減

■ 給料および地域手当の削減率

| | 役 職 | 削減率 |
|-------|-----------|-----|
| 特別職など | 市長、副市長 | 20% |
| | 教 育 長 | 18% |
| 一 般 職 | 課 長 級 以 上 | 8% |
| | 課 長 補 佐 級 | 6% |
| | 係 長 級 | 4% |
| | 係 員 | 2% |

国からの地方公務員給与費削減要請とともに、一方的に地方交付税が減額され、市財政に多大な影響を及ぼす見込みとなったことから、本年7月から翌年3月までの9か月間の臨時特別措置として、左の表のとおり給与の削減を行っています。これによる削減額は約1億2000万円です。

なお、本市では、すでに管理職手当を10％削減しているほか、市長・副市長の給与については10％、教育長については8％削減を行っています。

問合 人事課（市役所4階）

災害に強いまちづくり「準防火地域」の指定拡大について

市では、災害に強いまちづくりの一環として、建築物の不燃化を促進することを目指して、現在指定している防火地域および準防火地域以外の地域についても準防火地域に指定する都市計画素案をまとめました。

拡大する範囲は、府道大阪臨海線より東側の建べい率60％以上の地域（工業地域を除く）です。準防火地域に指定されると、建築物を新築などときに建築制限が適用されます。ただし、小規模な増改築などについては、制限が緩和されます。

都市計画変更（準防火地域の指定拡大）について説明会およびパブリックコメントを実施

◎説明会

日時 8月19日(月) 午後7時～

場所 市役所3階大会議室

申込 8月16日(金)午後5時までに電話で申込

申込・問合 まちづくり政策課（☎33・9320）

◎パブリックコメント

募集期間 8月31日(出)まで（必着）

閲覧場所 市のホームページ、情報公開コーナー（市役所1階・4階）、まちづくり政策課

提出方法 所定様式などに必要事項を記入し、まちづくり政策課へ持参、郵送、ファクス、メールのいずれか

提出先 〒595-8686 泉大津市役所 まちづくり政策課（▷ファクス22・6040 ▷メール matisei@city.izumiotsu.osaka.jp）※お電話やご来庁による口頭でのご意見はお受けできません。

問合 まちづくり政策課（市役所2階23番窓口）

■ 準防火地域内の決まり

| | | 延 床 面 積 | | |
|---------|-------|---------------------------|-------------------|---------|
| | | 500㎡以下 | 500㎡超 1,500㎡以下 | 1,500㎡超 |
| 地階を除く階数 | 4以上 | | | |
| | 3 | ③防火上必要な技術的基準に適合する建築物 | ②準耐火建築物 | ①耐火建築物 |
| | 2または1 | ④制限なし（木造建築物の外壁・軒裏などは制限あり） | | |

【表内の用語の説明】

①**耐火建築物** 主要な構造部分を鉄筋コンクリート造などとした建築物

②**準耐火建築物** 防火上の一定の耐火性能を有する建築物
▷木造などで、主要な構造部分を一定厚以上の石膏ボードなどで覆ったもの
▷コンクリートブロック造などで、屋根や外壁を燃えにくくしたもの▷鉄骨造などで、主要な構造部分を不燃性の材料で造ったものなど

③**防火上必要な技術基準に適合する建築物** 窓やドアの構造や面積、主要な構造部分の防火の措置について規定された建築基準法施行令に適合した建築物

④**制限なし（木造建築物の外壁・軒裏などは制限あり）** 外壁・軒裏などの延焼のおそれのある部分の屋内側を石膏ボード張り、屋外側を鉄網モルタル塗りなどとする。



「大阪880万人訓練」ロゴマーク

9月5日は大阪 880 万人訓練です

午前11時と11時11分の2回
携帯電話に「緊急速報メール」が
配信されます！※対応機種のみ

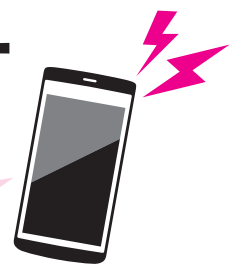

東日本大震災の際、地震発生時の判断と行動が生死を大きく分けました。

災害発生時にきちんと行動するには、正確な情報をいち早く知ることが大切です。地震発生時、どのようにして情報入手し、どのようにに対応するのか、これらについて考え・行動するきっかけづくりのために「大阪880万人訓練」を実施します。

日時・内容 9月5日(木) 午前11時と午前11時11分の2回、携帯電話に訓練情報（緊急速報メール）が送信される

▽1回目（大阪府から発信） 午前11時に府全域に配信

▽2回目（泉大津市から発信） 午前11時11分に市全域に配信（ただし隣接する市町の一部に配信されることもあり）

事前の行動 地震発生時にどのような行動をするか考えておく

訓練当日 携帯電話に訓練情報を受信したら、自分の身を守ることや、その後の行動について考える

電源を切らない限り、マナーモードにしても着信音が鳴ります。緊急速報メールを受信する携帯電話の対応機種につい

ては、「大阪880万人訓練」ホームページ（<http://www.pref.osaka.jp/shobobosai/training/top/celler880.html>）または府民お問い合わせセンター（☎06・6910・8001）で確認ください。

なお、緊急速報メールに対応していない携帯電話をお持ちの人は、次をご利用ください。いずれも事前登録が必要です。

▽**おおさか防災情報メール** 気象、地震、津波情報、災害時の避難勧告・指示や緊急のお知らせがメールで配信されます。（<http://www.osakabousai.net/pref/PreventInfoMail.html> か登録ください）

▽**Yahoo！防災情報** 大阪880万人訓練に合わせ、大阪府全域を対象にYahoo！独自の訓練情報が配信されます。（<http://emg.yahoo.co.jp/> か登録ください）

問合 危機管理課（市役所4階）

東日本大震災級の重大な災害が起こるおそれのある際に発令
発令された場合は、**ただちに命を守る行動を！**

「特別警報」の発表を開始します

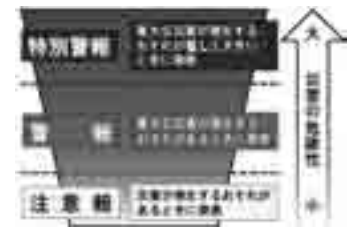

「特別警報」のイメージ図

おそれが著しく大きい場合には、特別な警戒を呼びかけるために、8月から新たに「特別警報」を発表します。特別警報の対象とする現象は「東日本大震災」、我が国の観測史上最高の潮位を記録した「伊勢湾台風」の高潮、紀伊半島に甚大な被害をもたらした「平成23年台風第12号」の豪雨などが該当します。

特別警報が出た場合、お住まいの地域は数十年に一度しかないような非常に危険な状況にあります。屋外の状況や、避難指示・勧告などに留意し、ただちに命を守るための行動をとってください。

また、大雨などの被害からあなたや家族の命を守るには、時間を追って発表される注意報、警報やその他の気象情報を活用して、早め早めの行動をとることが重要です。

特別警報の詳細は気象庁ホームページで「ご確認ください」。

<http://www.jma.go.jp/jma/ksnou/known/tokubetsu-keiho/index.html>

問合 大阪管区気象台技術部予報課 高橋防災気象官（☎06・6949・6313）

入居申込書は8月12日(月)～30日(金)に配付 市営住宅の入居者を募集します



市では、住宅に困っている所得の低い人のために、次のとおり市営住宅のあき家の入居者を募集します。なお、市営住宅入居申込みには、収入基準などの制限があります。

■ 募集住宅一覧表

| 場 所 | 戸数 | 規 格 | 住宅型式 | 浴室 | 浴槽 | エレベーター | 犬猫類 |
|-----------|----|--------|------|-----|----|--------|-----|
| 汐見町市営住宅 | 1戸 | RC造4階建 | 2DK | 無 | 無 | 無 | 不可 |
| 二田市営住宅 | 7戸 | RC造5階建 | 2DK | 無 | 無 | 無 | 不可 |
| 虫取市営住宅 | 3戸 | RC造5階建 | 2DK | 有/無 | 無 | 無 | 不可 |
| 助松市営住宅 | 1戸 | RC造5階建 | 3DK | 有 | 無 | 無 | 不可 |
| 助松福祉型市営住宅 | 1戸 | RC造3階建 | 1K | 有 | 有 | 有 | 不可 |

※汐見町市営住宅は同居等親族がある人、または単身者。二田、虫取、助松市営住宅は、同居等親族がある人が申し込み可
※助松福祉型市営住宅は、身体・知的・戦傷病者のいずれかの障がい単身者のみ申し込み可
※浴室「有 / 無」…浴室スペースがある住棟と無い住棟があり、住棟を選択することはできません。浴室「有」・浴槽「無」の住宅は、浴槽・風呂釜などの設備の設置は入居者負担

- 1 家賃**
 - ① 入居時は、月額8400円から2万3800円
 - ② 平成26年度以降は、入居者の収入に応じて、法令などの規定に基づき毎年度改定
- 2 申込資格**

次の条件を満たしている人

 - ① 同居または同居しようとする親族がある人は、次の③～⑧のすべての条件を満たしている人
 - ② 単身者は、一人で生活できる人で、次の(ア)から(コ)のいずれかに該当し、かつ、次の③～⑧のすべての条件を満たしている人

※常時の介護が必要な人でも、居宅で常時の介護を受けることで自立した生活ができる人は申し込みが可能です。

(ア) 60歳以上の人（平成25年8月31日現在の満年齢。ただし、経過措置として昭和31年4月1日以前に生まれた人も含む）

(イ) 身体障がい者手帳の1級から4級までの交付を受けている人

(ウ) 精神障がい者保健福祉手帳の交付を受けている人

- (エ) 療育手帳の交付を受けている人
- (オ) 戦傷病者手帳の特別項症から第6項症までと第1款症の交付を受けている人
- (カ) 原子爆弾被爆者の認定を受けている人
- (キ) 生活保護または中国残留邦人などの支給給付を受けている人
- (ク) 海外からの引揚者の交付を受けている人で、引揚げ5年以内の人
- (ケ) 平成8年3月31日までの間に、厚生労働大臣が定めるハンセン病療養所に入所していた人
- (コ) 配偶者から暴力被害を受けている人（DV被害者で、保護施設などで保護を受けた後5年以内の人、配偶者に対し裁判所から接近禁止命令または退去命令が出された後5年以内の人）
- ③ 収入基準に適合する人
- ④ 現在、住宅に困っている人
- ⑤ 申し込みの本人が市内に現に居住し、かつ住民登録をしている人、または市内在勤の人

- ⑥ 家賃・共益費を支払うことができる人
 - ⑦ 過去において市営住宅の不正使用、市町村税を滞納していない人
 - ⑧ 保証人がいる人
 - 3 申込方法**

まちづくり政策課にて配付する申込書に必要事項を記入し、所定の封筒で郵送。8月30日(金)の消印有効
 - 4 申込書配付期間**

8月12日(月)～30日(金) 午前8時45分～午後5時15分(土・日曜日を除く)
 - 5 選考方法**

9月24日(火) 午前10時から市役所2階202会議室にて公開抽選。その後、資格審査を行い、入居者を選考。
 - 6 入居時期**

11月1日(金) (予定)
- 問合せ** まちづくり政策課建築住宅係（市役所2階23番窓口）



知っていますか？ 地域の暮らしを支える 「自治会」の活動

東日本大震災を経験した今、私たちは人との絆の大切さを考えるようになりました。その絆を育む身近な組織として自治会があります。本市でも自治会が、地域の活動を行っています。

阪神淡路大震災では、倒壊した家屋から多くの人が救出されましたが、その多くは自治会の人たちによる救出でした。

このように、災害発生時には地域住民による救出活動などが重要となります。

〓防犯灯や見守り隊〓
夜のまちを明るく照らす防犯灯。市内に約3500灯ありますが、そのほとんどが、地域の自治会によって設置・維持管理されています。

また、自治会では登下校の子どもの見守りや、年末の夜警活動など、地域の安全なまちづくりを担っています。

り、資源ごみの無料回収を実施したりと、きれいなまちづくりのためにさまざまな活動を行っています。

〓地域情報の提供
地域情報掲載の回覧など〓
回覧板や広報いずみおおつの配布などを通じて地域の情報を届けるのも自治会の役割です。特に、回覧板にはその地域に密着した情報が満載で住民にとって重要なものとなっています。その他にも地域の交流・親睦を図るイベントの開催なども多くの自治会で行われています。あなたの地域にある自治会のことを知っていただき、まだ自治会に入っていないという人は、ぜひ加入をご検討ください。自治会加入については、お気軽に地域の自治会または人権市民協働課までご相談ください。

問合せ 人権市民協働課（市役所1階2番窓口）

自治会についてのお問い合わせは、地域の自治会か人権市民協働課へ！



雑誌みなどの「有価物」を市民団体などが回収すると、
回収量に応じた助成金があります。ただいま新規登録団体募集中！

始めませんか？ 集団回収

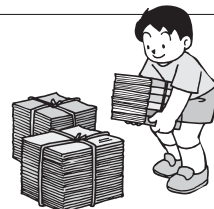

有価物集団回収とは？

自治会や子供会、老人会、集合住宅の管理組合などのグループで、回収の場所・日時をあらかじめ決めておき、家庭から出る資源ごみを再生資源回収業者に引き渡す自主的なリサイクル活動のことです。

回収量に応じ市から助成金がもらえます

- ▷回収基本金…資源1kgにつき7円
- ▷回収参加金（20トン未満）…9,000円
- ▷回収参加金（20トン以上）…1万5,000円

助成の対象となる回収品目は？

新聞・雑誌（菓子箱などの雑誌みを含む）・段ボール・紙パック・古着類の5品目

例えば…

半期の回収量が2,400kgの団体の場合

▷回収基本金…2,400kg×7円=1万6,800円

▷回収参加金…9,000円

半期分として2万5,800円を市から助成！

メリットは？

- ▷市が処理するごみの処理経費の削減になります
- ▷地域でのコミュニケーションが深まります
- ▷リサイクル意識の向上につながります
- ▷地域の団体の活動経費となります

団体登録から助成金受取までの流れは？

- ①自治会などで約10世帯以上のグループを作る
- ②団体の代表者や会計などの役割分担を決めた後、回収品目や回収日、回収場所、回収業者を決定
- ③有価物集団回収実施団体として市に登録
- ④年に2回（9、3月）市に申請
- ⑤申請月の月末（原則）に助成金交付

粗大ごみはインターネットで申し込みが可能です。

URL <https://s-kantan.com/sodai-izumiotsu-u/>

問合せ ▷料金、収集日などについて…粗大ごみ電話申込センター（☎0800・123・5300 携帯電話不可、携帯・IP電話☎0725・23・8522）▷出し方など、粗大ごみ全般について…環境課（市役所2階21番窓口）



エコ・かいたくの会

エコ・かいたくの会は、道路予定地（南海中央線）を借用し開拓整地したものを私設の公園として花畑にしたのが始まりで、道路工事の開始に伴い、現在の森町2丁目の農地に活動拠点を移動しました。

春はナノハナ、レンゲ、夏はヒマワリ、秋はコスモス、冬はハボタンの育成を行っています。

花の開花時には、条東・上条保育所の園児たちや、福祉委員会の協力で、高齢者と園児との交流の場を作り、花摘みを楽しんでもらっています。こういった活動のおかげで、平成19年には「大阪府みどりの功労者」として表彰していただきました。

今後も12人の仲間とともに、地域の皆さんとの交流を大切に活動を進めてまいります。



エコ・かいたくの会が育てているナノハナ。敷地いっぱいに咲いています



条東小学校で子どもたちと花を通して交流を行っています



大津川に花と緑の会

（大阪府アドプト・リバー・大津川）

雑草が生い茂った大津川の堤防を開墾して花壇を作り始めたのは平成14年の春でした。大津川の河川敷公園は、散歩をしている人がたくさんいるので、ついでに四季折々の花を楽しんでもらえればいいだろうと考えて活動を始めました。

発足当初はいろんな花を持ち寄ってもらいましたが、夏冬の厳しい天候の他に雑草が多いこともあって、最近では、冬から春はパンジー、ノースポール、ビオラ、梅雨から夏場にはマリーゴールド、ポーチュラカを毎年植えています。

また、春にはスイセン、マツバギクが花を咲かせ、6月後にはヒマワリ、コスモスが自然に芽を出し、夏から秋に花を咲かせます。その他、カンナ、アガパンサスなど、市民の皆さんから提供していただいたものもあります。年中、草抜きと水やりで休む暇がありませんが、市内6町から参加している十数人のメンバーで頑張っています。



大津川河川敷公園ではたくさんの種類の花々が訪れる人を楽しませています



森町花づくり会

平成10年11月に町内の花の愛好者約20人で「森町花づくり会」を立ち上げ、翌年6月町内に150坪ほどの「森のみどり公園」が完成、それと同時に自主管理公園として活動を始めてから今年で15年、現在に至ります。第1水曜日、第3日曜日の午前8時30分から2時間程度活動しています。会では、毎年町内の希望者150人に紅白一対のハボタンをプレゼントしています。今年もその準備を進めています。

森のみどり公園では、第1・3花壇は花苗、第2花壇は球根と宿根草、第4花壇は、雑木林に樹木、低木と分けて植えており、第1・3花壇は季節ごとに新しい花を植え替えています。現在は5種類の花が300～400株植えられています。芝生は、草ひきと水やり、夏場は芝刈りを行っています。

今は一番緑が美しい時期です。子ども会の夏祭り、朝のラジオ体操など、訪れる人の憩いの場所になってくれたらと願っています。

また、平成17年には、長野県で開かれた全国植樹祭に皇太子殿下、雅子妃殿下ご臨席のうえ国土交通大臣から「みどりの功労者団体」として感謝状をいただきました。毎日のボランティア活動で大阪代表に選ばれ大きな舞台に出席できたことは、会員全員誇りに思っています。



ハボタン配付の日は、早朝から行列ができます



3月に植え付けを行った森のみどり公園第一花壇



池園町公園美化の会

池園町公園美化の会の活動は、平成20年12月に池園町公園の周囲にあった古タイヤを撤去した跡地を花壇として利用したのが始まりです。現在会員数は46人となり、活動の輪も大きく広がっています。

会発足後4年余りの間に、池園町公園の花壇づくり、柵づくり、草花の育成、低樹木の定植せん定、公園の整地、清掃の活動を行ってきました。今では公園の周囲を中心に四季折々の花が咲き、水たまりやごみのない美しい公園となり、散歩に来る人や子どもたちの遊び場としてにぎわっています。

公園の作業を中心にしながら、月1回会報の発行や研修会、新年会などを通じて会員相互の親睦を深めています。

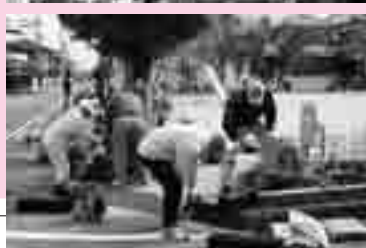

きれいな花が咲いている池園町公園の花壇（上）と、美化の会活動風景



＼まちの緑を育て、守っています！／

緑化ボランティア協議会のご紹介

見る人の心を和ませる花や木々などの緑。これらは、それぞれの地域の皆さんの努力によりその美しい姿を保っています。本市で緑化活動を行っている団体から成る「緑化ボランティア協議会」の取り組みを紹介します。

■緑化ボランティア協議会組織図

緑化ボランティア協議会

東雲公園
笑働の会

旭町花いっぱい
運動の会

エコ・
かいたくの会

大津川に花と緑
の会

森町
花づくり会

池園町
公園美化の会

緑化ボランティア協議会は、まちや公園などの緑化・美化活動に取り組み6つの市民団体から構成される組織です。協議会は、平成10年、20人ほどで結成した「森町花づくり会」が始まりでした。自分たちが住むまちの緑を自分たちの手で育て、守ろうという動きは市内に広がり、各地域にこうした団体が増えていき、平成17年に各団体をとりまとめる形で「緑化ボランティア協議会」として組織化されました。これからも市民の皆さんとともに活動の輪を広げ、緑ある美しいまちづくりを目指します。

紅白ハボタン苗の移植作業の講習を行います。コスモス苗の持ち帰り用も準備しています。

日時 9月29日(日) 午前9時～10時30分（雨天決行）

場所 東雲公園

募集人数 先着200組（市内在住、在勤の人）

※小学3年生以下は保護者（20歳以上）同伴

参加費 無料 駐車場 市役所駐車場（有料）

持物 軍手、お茶、帽子、タオル

申込 環境課へ電話（8月1日(木)～9月20日(金)）

問合せ 緑化ボランティア協議会（樽井☎090・2010・8859、吉田☎090・3623・2142）

ぜひお越しください！

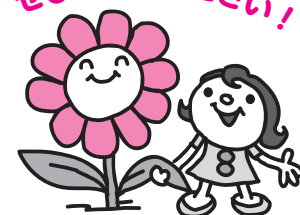

① 緑化ボランティア協議会 構成6団体の紹介



しょうどう 東雲公園笑働の会

東雲公園笑働の会では、東雲公園の園芸業者が撤退した後、公園で緑化ボランティア活動を行っています。平成15年に市内の緑化団体を対象に東雲公園の緑化活動に参加してくれる人を募集し、集まった37人で発足しました。

現在の定例活動としては、第4土曜日の午前中、花壇を中心に作業をし、年に4、5回花壇の植え替え作業を行っています。水やりは旭町、花苗選びは森町といったように作業を分担しています。

春は花壇が満開になり、5月にはピンクのマツバギクが見事に咲き揃い、1か月ほど楽しむことができます。

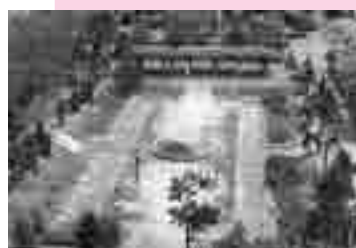

市役所に隣接する東雲公園。花壇を中心に色とりどりの花が咲いています



旭町花いっぱい運動の会

旭町自治会では、「旭町住民の親睦と相互扶助ならびに環境と美化」運動の趣旨のもと、アドプト・ロード旭町（旭町花いっぱい運動の会）を平成14年6月に設立しました。現在、40人の会員の皆さんに参加していただいています。

毎月第1日曜日を作業日と定めて、アルザ通り歩道の清掃、「タバコのばい捨て禁止」の看板や吸い殻入れの設置などを行っています。また、サツキなど街路樹への水やりを随時行い、季節の花の植栽をするなどの活動をしています。



旭小学校で子どもに花の植栽を教えています



アルザ通りには、市の花であるサツキが咲き誇っています

もし、市税の納付を忘れると…

滞 納 発 生

※延滞金が加算されます

納付催告 文書で早期完納を通知

短期間で納付できる いいえ

具体的な納付計画ができる いいえ

はい

はい

分割納付

分割納付不履行

はい

はい

滞納市税の完納

もし、市税を滞納してしまうと…

市税を納めないと、どうなるのでしょうか？
納期限が過ぎると、延滞金が加算され、貴重な財産（預貯金・不動産・給与など）が差し押さえられることもあります。

公平な納税のために

納税は、教育・労働とともに国民の三大義務の一つであり、滞納となっている市税を放置しておくことは、納期限内に市税をきちんと納付していただいている大部分の善良な納税義務者との公平性を欠くこととなります。また、市の財政を圧迫し、住民サービスに支障をきたすことになりかねません。

このことから本市では、納付できるのに納付しない悪質な滞納者に対して滞納処分を強化しています。

財産調査

- 預貯金・生命保険 ●給与
- 取引先の債権など
- 動産・不動産
- 自宅などの搜索

財産の差し押さえ・換価

滞納市税への充当

延滞金とは？

延滞金は法律により徴収しなければならないものと規定され、年率 14.6%で計算されます。納期内納付をされている人との公平性のためにも延滞金はいただきます。

延滞金とは？

延滞金は法律により徴収しなければならないものと規定され、年率 14.6%で計算されます。納期内納付をされている人との公平性のためにも延滞金はいただきます。

延滞金とは？

延滞金は法律により徴収しなければならないものと規定され、年率 14.6%で計算されます。納期内納付をされている人との公平性のためにも延滞金はいただきます。

リサイクルに取り組んでいるお店

エコショップのご紹介

市では、ごみの減量・リサイクルに取り組んでいる小売店をエコショップとして認定し、ひろく市民や事業者認知していただくことで、環境貢献の意識高揚を図るとともに、環境にやさしいライフスタイルの実現を目指しています。現在、エコショップ登録いただいたお店は 22 件です。

今月は、第 7 弾として本市エコショップ登録店である「万代 泉大津条南店（☎23・7280）」のエコな取り組みを紹介します。

エコショップ登録店・万代 泉大津条南店の取り組み

▷マイバッグ持参の促進・レジ袋削減

レジ袋をご辞退いただいたお客様にスタンプを押印。20 個で 100 円の金券、40 個でエコバッグと交換。



▷資源化物の店頭回収

ペットボトル・食品トレー・牛乳パック・アルミ缶を店頭回収しています。

▷事務用紙の削減

←エコショップ登録店はこのステッカーが目印です



万代 泉大津条南店（左）と、店頭で設置されている資源化物回収 BOX。食品トレーや牛乳パックなどを回収している

お買い物にはぜひエコショップをご利用ください。また、エコな取り組みをしている小売店は、市役所環境課にてエコショップ登録してください。

問合 環境課（市役所 2 階 21 番窓口）

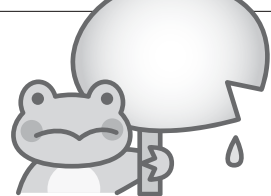

ふいの雨に…お使いください！ 「おづみんリユース傘」

不用となり廃棄物として排出された傘を修理し、「おづみんリユース傘」として、再利用（リユース）します。

家庭から不用となり、廃棄物として排出された傘の中には、まだまだ使用できるもの、少し修理すれば使用できるものがあります。

環境課では、これらを修理し、再利用（リユース）することで廃棄物の削減とリユースの促進を図りたいと考えています。

次の施設に設置していますので、「ふいの雨」の際にどうぞご活用ください。借用後は、設置している施設のどこに返却してもかまいません。

設置場所 市役所、市立病院、南・北公民館、勤労青少年ホーム、図書館、総合体育館、学習館、市民会館の 9 か所

問合 環境課（市役所 2 階 21 番窓口）



おづみんリユース傘には、おづみんシールを貼っています

「泉大津市がんばろう基金」を活用した補助金です 特定非営利活動補助金の認定事業が決定しました！

■ 平成 25 年度認定事業

| 事業名 | 事業内容 | 団体名 |
|------------------------|----------------------------------|------------------------------|
| 「ぼっかぽか」で学ぼう！遊ぼう！つなごろう！ | 絵本講演会・絵本ひろばの開催・読み聞かせ活動 | 絵本の会 ぼっかぽか |
| 泉州てらこや復興支援事業 | 泉大津さんま祭りを実施し、被災地復興支援をする | 特定非営利活動法人 泉州てらこや |
| みんな集まれ元気っ子！泉大津の親と子の集い | 障がい児と健常児や保護者の交流を図るため、学習会やイベントを開催 | 「みんな集まれ元気っ子！泉大津の親と子の集い」実行委員会 |
| 講習会「いきいき人生後半戦」 | 高齢化社会でいきいきとした老後を過ごすための講座を開催 | 輪をひろげる会 |
| 地域猫活動 | 高齢化社会でいきいきとした老後を過ごすための講座を開催 | ねころじの会 |

平成 25 年度特定非営利活動支援補助金の認定事業が上表の 5 事業に決まりました。認定事業決定にあたっては、市民活動に関する有識者などで構成する審査委員会において、申請団体による公開プレゼンテーションを実施し、審査を行いました。

この補助金は市民と行政とで特定非営利活動をしている市民団体を応援するため、皆さんからいただいた寄付と市からの積立金からなる「泉大津市がんばろう基金」を活用しています。市では、市民活動活性化のため、今後も市民の自発的な特定非営利活動を支援します。

「泉大津市がんばろう基金」のロゴマークが完成しました

この基金の目的である「市民活動の促進」を市民と行政が一体となり応援するイメージを形にしています（右上）。ロゴからはみ出た力強い芽は、基金により多くの市民活動が生まれてほしいという強い思いが込められています。

今後、より親しみやすく、また活用しやすくなるようこの基金を活用した事業にはロゴマークを表示し、周知を図ってまいります。

「泉大津市がんばろう基金」への寄付にご協力を

制度を円滑に運用し、市民活動をより活発にするためには、皆さんの応援が何よりも大切です。ぜひとも寄付のご協力をお願いします。

【ロゴマークのコンセプト】
がんばろう泉大津！
～みんなで育てよう市民活動の芽～

▷「がんばろう」ポーズの三人：市民活動団体、市民、行政を表す
▷中央上部にあるモチーフ：泉大津から市民活動の芽が出ている状態を表す

市民活動団体、市民、行政など、泉大津全体で市民活動を盛り上げ、応援していくことをイメージしています。

寄付の方法

次のいずれかの方法でお願いします。「寄付申込書」は市ホームページ「泉大津市ふるさと応援寄付のお願い」からダウンロードできます（ご希望により郵送もします）。

①納付書でお振り込み

「寄付申込書」にご記入のうえお送りいただきますと、専用の払込納付書をお送りします。

②市役所窓口へ持参

「寄付申込書」にご記入のうえ、寄付金とともに窓口にご持参ください。

受付日時 午前 8 時 45 分～午後 5 時 15 分（年末年始、土・日曜日、祝日を除く）

受付場所 企画調整課（市役所 4 階）

問合 人権市民協働課（市役所 1 階 2 番窓口）

公共下水道 市民の9割が使用可能に

市では、公共下水道の建設を進めています。公共下水道は、水質の汚濁や浸水の防止、トイレの水洗化など、私たちが快適な生活を送るために欠かせない施設です。



衛生的な生活は水洗化から！

市では、8月1日から新たに次の区域で公共下水道の利用ができるようになり、市民の皆さんの約94%が、ご利用いただけることとなりました。

新たに公共下水道が利用できるようになった地域

穴田、我孫子、池浦、板原町二丁目、板原町三丁目、板原町四丁目、曾根町一丁目、曾根町二丁目、豊中、豊中町一丁目、豊中町二丁目、東助松町二丁目、東豊中町二丁目、東豊中町三丁目、二田町一丁目、森町一丁目の各一部

公共下水道が利用できる区域になると、家庭排水や浄化槽などは、6か月以内に公共下水道に接続しなければなりません（ただし、くみ取り便所は3年以内）。水洗化工事は、市の指定を受けた業者でないと施工できませんので、ご注意ください。

なお、公共下水道の建設には、多額の費用が必要のため、公共下水道建設によって便益を受けた人から、建設費用の一部を「受益者負担金」として、ご負担いただいています。皆さんのご理解とご協力をお願いします。

水洗化への助成と貸付

■水洗化への助成金制度

| 下水道供用開始の公示日から、個人で水洗便所改造工事を行うまでの期間 | 金額 |
|-----------------------------------|-----|
| 1年以内 | 5万円 |
| 2年以内 | 4万円 |
| 3年以内 | 3万円 |
| 3年経過以降 | なし |

市では、個人で既設のくみ取り便所（し尿浄化槽による便所を含む）を水洗便所に改造する工事に対し、助成金および貸付金制度（上限60万円・無利子）を設けています。

下水道使用料は水道料金と一緒に納付を

公共下水道を利用していただくようになると、水道の使用水量に応じた使用料を負担していただくこととなります。これは、公共下水道管・下水処理場の維持管理費などとして使われるもので、水道料金と一緒に納めていただくこととなります。

水道事業の業務状況

平成24年度下半期（10月1日～3月31日）の本市の水道事業の業務状況を公表します。

問合せ 水道課（市役所2階26番窓口）

■水道の普及状況

| 区分 | H25.3.31現在 |
|------|------------|
| 給水人口 | 7万6,729人 |
| 給水戸数 | 3万4,644戸 |
| 普及率 | 100% |

■収益的収支※

- ①水道料金 8億3,472.3万円
②加入金 1597.1万円
③他会計補助金 397.2万円
④その他収益 1億522.5万円

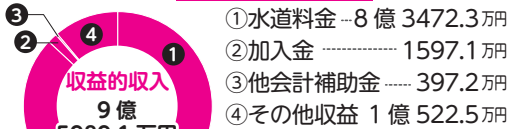

- ①受水費 3億8,481.1万円
②人件費 7327.6万円
③減価償却費 4億2,642.7万円
④支払利息 4059.5万円
⑤請負工事費 1927万円
⑥委託料 8489.5万円
⑦修繕費 2199万円
⑧動力費 791.9万円
⑨その他費用 1億890.4万円

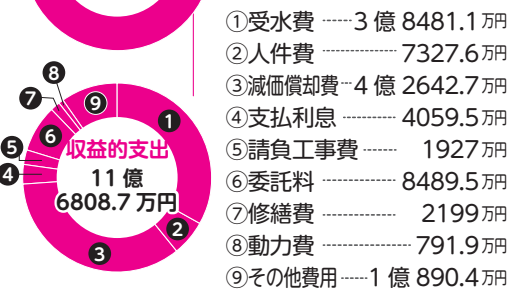

■配水量および有収水量など

| 区分 | H24.4.1～9.30 | H24.10.1～H25.3.31 | H24年度合計 |
|---------|--------------|-------------------|------------|
| 配水量 | 452万8,895㎡ | 435万2,236㎡ | 888万1,131㎡ |
| 一日平均配水量 | 2万4,748㎡ | 2万3,913㎡ | 2万4,332㎡ |
| 一日最大配水量 | 2万7,522㎡ | 2万7,075㎡ | 2万8,724㎡ |
| 有収水量 | 426万4,744㎡ | 415万9,163㎡ | 842万3,937㎡ |
| 有収率 | 94.2% | 96.3% | 94.8% |



- ①企業債 1億1,000万円
②工事負担金 7220.6万円
③他会計負担金 4431.9万円



- ①建設改良費 3億6,868.6万円
②企業債償還金 8083.1万円
③繰延勘定 8025.7万円

MEMO

※水道事業の予算・決算は「収益的収支」と「資本的収支」に分かれています。収益的収支は、水道事業を運営するための収支で、主な収入は水道料金などです。資本的収支は、水道施設の建設・整備のための収支で、主な収入は企業債（借入金）、支出は建設改良費などです。

水を大切に使いましょう

■水道料金・下水道使用料の減免が適用される世帯

| 所得基準 | 適用世帯 | 水道料金 | 下水道使用料 |
|----------|---|----------|--------|
| 市民税非課税世帯 | ●ひとり親家庭の医療証の交付を受けている世帯 ●身体障害者手帳1・2級の交付を受けている人が属する世帯 ●精神障害者保健福祉手帳1・2級の交付を受けている人が属する世帯 ●療育手帳A・B1の交付を受けている人が属する世帯 ●特別児童扶養手当受給世帯 ●高齢者世帯（世帯構成員全員が70歳以上） | 345円 | 630円 |
| | | （消費税を含む） | |

※ただし生活保護受給世帯を除く

環境を守る、一歩進んだマイボトル利用

皆さんは普段の外出時、水分補給はどうしていますか？体の水分を適切に保つには、のどが渇いたと感じる前にこまめに水分を補給することが大切です。そこで、水筒などの容器を利用して水を持ち歩くことが有効になります。

水道水は消毒のための残留塩素が保持されているので、ボトルに入れて持ち歩いても、ある程度の時間は雑菌の繁殖を抑えられます。

マイボトルなどに水道水を入れて、お出かけ先で水分補給をするなど、ゴミを減らし、CO2を減らすという一歩進んだ環境保護に取り組んでみてはいかがでしょうか。

水漏れのときは「連絡を」

▽メーターから屋内側の場合

水を使っていないのにメーター内のパイロットマーク（銀色の○印）が回っているときは、どこかで水漏れの可能性があります。このような場合は、市指定給水装置工事業者に連絡してください。修理費用は、自己負担となります。なお、アパートやマンションにお住まいの人は管理人や管理会社に連絡してください。

▽道路などの場合

道路などで水漏れに気づいた人は、水道課に「連絡」ください。平日の夜間および休日は市役所当直室へ「ご連絡」ください。

▽蛇口からの場合

蛇口からのポタポタ漏れは、パッキンを取り替えるほとんどの場合止まります。できるだけ早く取り替えてください。

こんな場合は届出を

次のような場合は、3～5日前までに届け出てください

▽引越してきたとき（転入）
▽引越したとき（転出・転居）

次のような場合は、早く届け出てください

▽長期にわたって水道を使用しないとき
▽家の取り壊しなどで水道を廃止するとき
▽使用者の名義が変わるとき
▽用途や集合住宅扱いの使用戸数が変わるとき

水道料金・下水道使用料の減免

市では、水道料金・下水道使用料の福祉減免を行っています。また、市外から給排水を受けている人についても福祉助成制度があります。この制度の対象者は上表のとおりとなりますので、申請してください。

検針にご協力を

▽メーターボックスの中に水や泥などが入らないようにする
▽メーターボックスの上には、ものを置かないようにする
▽メーターボックス近くに、犬をつながないようにする

●不審者の訪問にご注意を

水道料金の集金の委託を受けているかのように装って訪問し、「水道料金が滞納となっております、このままでは水道を止めざるを得ない」と説明し、現金を要求するケースが報告されています。水道課では、水道料金の訪問による集金は行っておりません。ご注意ください。万が一、被害に遭われた場合は、警察へご相談ください。

●訪問販売にご注意を

水道や下水道関係の訪問販売や電話による勧誘に関する問い合わせが市に多く寄せられています。次のようなことは、市では行っていないのでご注意ください。

▷市民の皆さんから直接ご依頼のない水質検査
▷浄水器などの取り付け・販売および点検や部品交換

●工事は市指定給水装置工事事業者で

水道の新設・改造（蛇口の交換は除く）は市指定給水装置工事事業者以外に行えません。

●口座振替制度のご利用を

水道料金などの納付は、便利で安全確実な口座振替制度をご利用ください。なお、振替日は検針の翌月17日（休日の場合は翌営業日）です。

▷宅地内での水道管や下水管の水管洗浄

水道課・下水道課が工事を施工する場合

事前に「工事のお知らせ」を配布しています。

各家庭の量水器交換、測量調査などが必要な場合

市職員が訪問するか、市長発行の証明書を所持した施工業者が行います。

不審に思われたときは

「市職員証」か「市長発行の証明書」の提示を求めるか、水道課へ確認の電話をお願いします。

クーリング・オフ制度など

浄水器などの購入や管の清掃などの役務提供は、契約書面を受領してから8日以内であれば無条件に契約解除（クーリング・オフ）できます。

まちの話題

Izumiotsu Town Topics

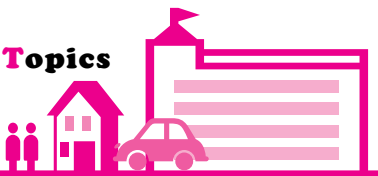

泉大津で起こったさまざまなできごとやイベントを、写真とともにお届けします。

say
cheese!!



梅雨明けの夏のひとときを満喫
Eボート交流大会を開催
7月14日、なぎさ町きららタウン前海域付近で、Eボート交流大会が開催されました。
当日は、大会に参加する人や応援団など多くの人でにぎわい、梅雨明けの夏のひとときを大いに満喫していました。



土の感触を楽しんでいました
池上曽根史跡公園内の体験水田で、稲作について学ぶ「こだい米クラブ」が開催されました。これは、子どもたちが1年を通し田植え、稲刈りをして収穫したお米を炊飯・試食するまでを体験するもので、毎年行われています。
田んぼには、これまでの雨で水がたっぷりは



れていて、足を踏み入れた子どもたちは、ぬかるみに足をとられ、悲鳴をあげながらも大喜びで土の感触を楽しんでいました。田植えは、最初は慣れない手つきでしたが、時間がたつにつれスピードも速くなり、あっという間に予定の区域に苗が植えられました。

コラムのページ columns stand

先 ひと

の参議院議員選挙の争点のひとつとして憲法改正に関する

ニュースが多く取り上げられました。書店でも憲法に関する特設コーナーが設けられたり、漫画や写真などを使ってわかりやすく解説した本が人気を集めたりと憲法に関心が集まっていたようです。

その日本国憲法ですが、皆さんご存じのように主権在民・平和主義・そして基本的人権の尊重の3原則に立っています。しかし、昨今の現状をみると、子どもへの虐待事件や高齢者の孤独死のニュースが毎日のように報道されています。また、自殺者が昨年は3万人を下回ったとはいえ、過去14年連続で3万人を超えるなど世代を問わず、人が人らしく生きる権利である「人

つながりのある社会へ

考えよう・人権

人間が人間らしく生きるために、すべての人が等しく持っている権利、「人権」について考えるコラムです。

権」が保障されているとはいえない状況にあります。

2年ほど前に「無縁社会」という言葉がクローズアップ

されました。これは、社会から孤立する人が増えているという日本社会の側面を表した言葉です。そもそも人間は大きく3つの「縁」により支えられています。ひとつは血縁（家族の縁）、2つ目は地縁（地域の縁）、そして社縁（会社の縁）です。今、こうした縁が弱まりつつあり、孤立しやすい社会となっているのです。

このことが先に述べたさまざまな問題を引き起こしていると考えられます。平成19年版国民生活白書においても、これら3つのつながりは弱まっていると結論付けています。特に「地域の縁」の希薄化は、本市を含め都市部では顕著で、

分かりやすいところでは、自治会加入率が年々減少傾向にあります。

2011年3月東日本大震災を機にわたしたちは家族の絆、人との絆の大切さを考えるようになりました。これを教訓に日本全体が人の絆で結ばれるような社会を築いていかなければなりません。国や行政サービスだけに任せるのでは、こうした社会が訪れることはありませぬ。言うまでもなく、人権保障の基盤となるものは、地域、家族やコミュニティです。私たち一人ひとりが家族のこと、地域のことに関心を持ち、つながりが途絶えることのない社会（仕組み）をつくっていくことが、求められているのではないのでしょうか。

コラム 知ってトクする 元気になれる

健康アップ大作戦

新たな国民病?? 「慢性腎臓病 (CKD)」

もし、健康診断の尿検査で「尿たん白」が陽性になった場合、あなたはきちんと診察に行きますか？

「大したことはない」と放置していると、大きな病気につながってしまうかもしれません。

■慢性腎臓病 (CKD) って何？

腎臓には、血液を常にきれいにし心臓へ返すという重要な働きがあります。これができなくなると人は生きることができません。体にとって大切な腎臓の機能がゆっくりと低下していく病気が「慢性腎臓病 (CKD)」です。厚生労働省の発表では、国内の推定患者数は約1330万人（成人の8人に1人）と推計されていて、メタボなど生活習慣病との関連が強いことから、新たな国民病と言われ始めています。

■働き盛りから危ない！

慢性腎臓病が怖いのは、初期には自覚症状がほとんど

ないために病気の進行に気付きにくいことと、腎臓の機能がある程度まで低下してしまうと正常には回復しないことです。末期的な状態の腎不全になると、厳しい食事・水分制限のほか、1回に4～6時間かかる人工透析を生涯受けなくてはなりません。また、慢性腎臓病は数年～十数年をかけて進行するため、働き盛りの30代や40代のころから注意が必要なのです。

■予防・早期発見のために

慢性腎臓病を進行させるのは、肥満・高血圧・糖尿病・メタボリック症候群といった、いわゆる生活習慣病です。予防のためにも、日頃から健康的な生活習慣を心がけるほか、年に1度は健診を受けて、生活習慣病の「芽」が出ていないか確認しましょう。また、健診の結果で尿たん白が出ていた場合は放置せず、一度医師の診察を受けるようにしてください。



津波災害へ備えを高めました

市では6月23日、南海トラフ地震で津波による被害が想定される地域を対象に避難訓練を実施しました。市・消防団・警察・自主防災組織・住民が一体となり、津波情報の伝達や避難行動の習熟を図るために行っているもので、今回の訓練には約300人が参加しました。参加住民は、同報系防災行政無線の屋外拡声器から流れる避難指示を合図に、自宅から訓練避難場所である上條小学校へ徒歩や車いすで避難し、避難に要する時間や安全な避難経路などの確認を行いました。



みんなの願い、かなうかな

7月3日、市内各幼稚園で夏まつりが開催されました。穴師幼稚園では、親子で小さな笹に飾り付けを行い、園児たちが短冊に願い事を書きました。また、園庭ではヨーヨーつりなどの模擬店も出店され、園児たちは楽しいひとときを過ごしました。



ハヤシライス おいしいね！

6月21日、楠幼稚園で給食試食会が開催されました。メニューは、子どもたちの大好きなハヤシライスが用意され、おいしそうに試食していました。同園は、平成26年度認定こども園になり、給食が実施されます。子どもたちにも、みんなで食べる給食を味わってもらおうと、園児と保護者に給食試食会を行っています。



相互の発展と充実を図ります

7月1日、本市は、桃山学院大学と連携協力に関する協定を締結しました。同大学との協定は、本市にとって、平成22年11月のプール学院大学、平成23年6月の羽衣国際大学に続く3件目の官学連携協定になります。本市と大学の双方が、文化・地域づくり・環境保全・人材育成・産業・商工振興などの幅広い分野において、包括的な連携協力を積極的に進め、相互の発展と充実に寄与していきます。また6月5日には、教育委員会がかねてから連携を続けていた大阪体育大学と新たに連携協定を締結しました。教育委員会はすでに、6つの大学（プール学院・大阪大谷・帝塚山学院・四天王寺・羽衣学院・桃山学院）と連携協定を結んでおり、大学生への教育現場を体験する機会の提供を図ることで、教育活動および地域の各種活動への支援などを推進しています。今後も各学校のニーズに数多く応えることができるよう、この取り組みを進めていきます。



戦争と平和について再考

7月11日から15日まで平和への願いを込めたうちわ作品全985点を泉大津CITYアルザ1階アトリウムに展示しました。11日には、最優秀賞に選ばれた山中啓史さん（楠小4年）をはじめ、特選5人、戦没者遺族会賞1人に対する表彰式が行われました。また、7月17日から31日まで市役所1階市民ロビーに戦争や平和に関するパネルを展示しました。泉大津市戦没者遺族会による展示や、平和メッセージ展での優秀作品なども展示し、訪れた人々に平和や戦争についてのメッセージを発信しました。



立ち直りを支える地域のチカラ

「社会を明るくする運動」強調月間の一環として、7月6日に「社会を明るくするつどい」が市民会館小ホールで開催されました。当日は、約250人参加のもと、犯罪や非行を防止し、立ち直りを支える地域のチカラをメインテーマに、「更生保護の心を歌う」と題した合唱、優秀標語の表彰式、浄土宗善福寺住職・福井浄堂氏による「教誨(きょうかい)について」の講演が行われ有意義なつどいとなりました。



奈良県大和郡山市で本大会が行われる「全国金魚すくい選手権大会」の予選大会が、7月7日市民会館で開催されました。競技は、一般と小中学校の部門に分かれ、3分間に1人1枚のポイでどれだけ金魚をすくえるかを競いました。各部門の上位3人は大和郡山市で開催される全国大会へ出場します。



環境にやさしい料理です

6月21日、総合福祉センターで、生ごみを出さない環境にやさしい「エコクッキング」を開催しました。料理前に「地球環境問題に関するミニセミナー」を実施し、その後調理実習を行いました。最後は、各班から調理中に出た「生ごみ量の対決」を行いました。一番少ない班は、なんと9g！一番多い班は100gという結果になりました。

市長のうごき

Mayor's Work



6・7月の主な動き

●6月24日(月)

JICAの青年海外協力隊として海外に派遣される井上佳名子さん（旭町、写真左）と香川真士さん（千原町、同右）が市長を訪問しました。井上さんはカンボジアで青少年活動支援を、香川さんはジンバブエでパソコンのインストラクターとして指導する予定です。



●7月5日(金)

5月に開催された豪州のグレート・オーシャン・ロードマラソン2013に派遣した、市民ランナーの川端一生さん（池浦町、写真右）、河井正夫さん（助松団地、同左）が市長に結果報告に訪れました。



8月の主な予定

※()内は場所

●1日(木)

穴師幼稚園園庭芝生植栽式（穴師幼稚園）

●2日(金)

受章者祝賀式典（市役所4階）

●6日(火)

納涼大津おどり大会（東雲公園）

●9日(金)

中学校国際交流事業親善訪問団結団式（市役所3階）

●16日(金)

定例市長会議（大阪府庁）

その他 港湾・商工関係会議など出席（13件）

文化財へのいざない

池上曾根弥生学習館と織編館の催し案内です。

8月のカレンダー

| 1 | 2 | 3 | 4 | 5 | 6 | 7 | 8 | 9 | 10 | 11 | 12 | 13 | 14 | 15 | 16 |
|-------|----|----|----|----|-------|----|---------|-------|----|----|----|----|----|----|-----|
| 木 | 金 | 土 | 日 | 月 | 火 | 水 | 木 | 金 | 土 | 日 | 月 | 火 | 水 | 木 | 金 |
| 土面づくり | | | | 休 | 土器づくり | | | | | | 休 | | | | |
| | | | | | 休 | | | 古文書講座 | | | | 休 | | | |
| 17 | 18 | 19 | 20 | 21 | 22 | 23 | 24 | 25 | 26 | 27 | 28 | 29 | 30 | 31 | 9/1 |
| 土 | 日 | 月 | 火 | 水 | 木 | 金 | 土 | 日 | 月 | 火 | 水 | 木 | 金 | 土 | 日 |
| | | 休 | | | | | ガラス玉づくり | | | | | | | | |
| | | | | 休 | | | | | | | 休 | | | | |

池上曾根弥生学習館

☎ 20・1841 ㊟ 20・1866
開館：午前10時～午後5時（体験は午後4時まで）

◆土器づくり（毎月実施）

日時／8月6日(火) 午前10時～、午後1時～ 定員／午前、午後とも先着8人 参加費／300g300円～ 申込／電話予約受付中

◆ガラス玉づくり（毎月実施）

日時／8月24日(土) 午前10時～、午後1時～ 定員／午前、午後とも先着4人（中学生以上） 参加費／1人30gまで500円、それ以上は一律600円 申込／8月13日(火)午前10時から電話予約

なお、詳細は弥生学習館へ。

おりあむかん 織編館

☎ 31・4455 ㊟ 31・4457
開館：午前10時～午後5時（入館午後4時30分まで）

◆ふるさとの古文書解説講座

日時／8月9日(金) 午後1時30分～3時（受付午後1時～） 場所／テクスピア大阪3階研修室 受講料／100円 講師／山口恭子（泉大津市史料室） 申込／新規申込者は、電話にて織編館が生涯学習課（市役所3階）へ

なお、詳細は織編館へ

第21回記念泉州国際市民マラソン参加選手募集

日時 平成26年2月16日(日) 午前10時30分スタート
競技種目 フルマラソン（42.195km） 制限時間…5時間以内
参加資格 大会当日18歳以上の健康な男女で、制限時間内に完走可能な人（ただし、大会運営などの事情により車いすでの参加は不可）
募集人数 ▷インターネット申込…先着4,000人 ▷専用振込用紙での申込…抽選1,000人
参加費 8,000円（一部は東日本大震災等チャリティー募金とする。また、専用用紙での申し込みは、事務手数料500円が別途必要）
コース 浜寺公園（堺市）スタート、りんくう公園（泉佐野市）をフィニッシュとする日本陸連公認コース
申込期間 ▷インターネット申込…9月4日(火)午後8時～ ▷専用振替用紙での申込…9月4日(火)～20日(金)（消印有効）
申込方法 ①泉州国際市民マラソン大会サイト ②ランネット ③所定の専用振替用紙による郵便振替（抽選のため、応募時は事務手数料500円のみ入金）
注意事項 専用振替用紙は、8月ごろ生涯学習課（市役所3階）と総合体育館に設置予定（はがき、電話による申し込みは不可）
問合 泉州国際市民マラソンエントリー事務局（〒596-0054 岸和田市宮本町27-1 泉州ビル8階 ☎072・436・0849 URL <http://www/sen-shu-marathon.jp/>）



消費生活相談室

しょうひせいかくそうだんしつ

日常生活での商品の購入やサービス利用にともなうトラブル、契約などの問題を解決するためのページです。

Let's be a smart consumer!

相談事例

注文していないのに送られてきた健康食品

「注文のあった健康食品を送ります。代金は商品配達時に支払ってください」と電話があった。「注文した覚えはない」と断ったが、業者は「確かに注文している」と強引に代引配達で健康食品を送りつけてきた。

事例 突然知らない業者から「注文を受けた健康食品が準備できたので代引きで送る」と電話があった。注文した覚えはなかったのですが、注文した覚えはなかったのに、注文を受けたときの録音もある。裁判に出してもいいんだ」など、とても強引な口調で言われ、こちらの話はまったく

「裁判に出す」と脅す健康食品送りつけに注意

事例は高齢者を狙った健康食品の送りつけ商法です。消費者が注文した覚えがないのに「注文している」「以前に申し込んでいた」などと業者が電話をかけてきて、商品を強引に送りつけてくる手口です。代金引換配達で商品が送付されることが多く、振込用紙や現金書留封筒とともに商品を送りつけてくることもありま。注文していないものは「注文していない」ときっぱり断り電話を切ってください。一方的に商品を送りつけてきた場合、受け取り拒否をし、むやみにお金を支払わないようにしてください。

健康食品の「送りつけ商法」注文していない商品は受け取り拒否！

▽このようなケースでは、恐怖心や関わりたくないという思いから、購入を承諾してしまうこともあります

▽一方的に「商品を送る」などと言われても、身に覚えがなければきっぱり断りましょう。承諾していないのに商品を送りつけられたときは、代

金支払いの義務はなく、受け取る必要もありません

▽断りきれずに承諾し商品が届いてしまっても、クーリング・オフができる場合があります

※出典（国民生活センター「見守り新鮮情報第161号」）
ワンポイントアドバイス
①電話勧誘販売の場合、クーリング・オフ期間は書面を受け取った日から8日間。再勧誘は禁止されています
②ネガティブオプションの場合、商品を受け取った日から14日間（商品引き取りを業者

NEW FACE!!

泉大津在住のかわいい子どものスナップです。

元気でーあ！ おおつつこ

たけだ ゆうし
武田 結志ちゃん
平成21年11月22日生

たけだ いおり
武田 依織ちゃん
平成24年11月9日生

いつもひょうきんなお兄ちゃんと、いつもにこにこ笑顔の二人にパパもママも毎日癒されています♪これからも仲良し兄妹でいてね♪（田中町）

保護者のひこうこ

募集 このコーナーでは、小学校入学前のお子さんの写真を募集しています。お子さんの写真と住所名前ふりがな・生年月日・電話番号・保護者のひこうこを添えて郵送〒595-8008またはEメール(kouhou@city.izumisaka.jp)に秘書広報課まで。

に請求した場合は7日間）を過ぎてても業者が引き取りにこなければ、商品を自由に処分してもよい（代金は支払う必要はない）
③脅迫的な勧誘があった場合、警察にも相談する
※消費生活相談に関することは、消費生活センター（月々金曜日の午後1時～4時）にご相談ください。

※「救急安心センターおおさか」では、専門の相談員・看護師・医師が常駐し、24時間体制で応急手当の方法や病院での受診に関する助言を行います



いざ!というときの連絡先

●泉大津市消防本部 ☎21・0119
●泉州北部小児初期救急広域センター ☎072・443・5940
●和泉保健所 ☎41・1342
●救急安心センターおおさか ☎#7119または06・6582・7119

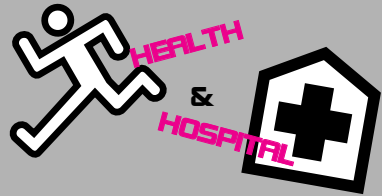

健康のページ

保健、医療にまつわる情報など、健康づくりに役立つお知らせです。

問い合わせ

●保健センター ☎33・8181
開館時間 午前8時45分～午後5時15分
●市立病院 ☎32・5622

祝日歯科急病診療医院

▷9月16日(祝) かじ歯科医院(助松町1-1-23-202 ☎31・0888)
▷23日(祝) 岩月歯科医院(旭町7-27 ☎31・2212)

診療受付時間は午前9時30分～11時30分、午後1時～4時で、初診料が必要です。また、事情で担当歯科医院を変更する場合や、診療を中止する場合がありますので、電話で確認のうえご来院ください。なお、電話がつかない場合は市消防本部へ。

泉州北部小児初期救急広域センター

15歳未満(中学生まで)のお子さんが休日に病気になった場合は、標記センター(岸和田市荒木町1-1-51 ☎072・443・5940)をご利用ください。受け付けは、土曜日の午後5時～10時、日曜日・祝日、年末年始(12月29日～1月3日)は午前9時～午後10時です。ただし、正午～午後1時と午後4～5時は、受け付けできません。なお、休日の救急に関しては、市消防

本部へ。

健康診査

日時 9月3日(火) 午前9時30分～11時30分
場所 南公民館
対象 昭和49年4月1日～平成10年3月31日生まれの市民
料金 1,000円(生活保護受給者は、無料。生活保護受給証明書が必要)
持物 医療保険証(生活保護受給者は、生活保護受給証明書)
予約 不要
内容 問診・身体測定・血圧測定・尿検査・血液検査(脂質、肝機能、血糖、腎機能、貧血など)
問合 保健センター

なお、生活保護受給者で昭和49年3月31日以前に生まれた人は、市内の指定医療機関で受診できます。

たまごくらす(両親教室)10・11月コース募集

日時 10月7日(月)、21日(月)、11月11日(月)、18日(月)

対象 出産予定日が2月～4月の人
申込・問合 9月2日(月)から保健センターへ
なお、お子さま連れの参加は、ご遠慮ください。

健康教室

市では、衛生委員会と共催で健康に関する教室を開催します。
日時 8月22日(休) 午後7時30分～(受付は午後7時15分～)
場所 池浦町公民館
予約 不要
内容 がんを予防する生活について
問合 保健センター

和泉保健所案内 ☎41・1342

■肝炎ウイルス検査(要電話予約)
■エイズ・クラミジア検査と相談
■こころの健康相談(要電話予約)
■井戸水など飲料水の水質検査(予約制・有料)
■住居衛生相談

予防接種のお知らせ

□三種混合・二種混合・MR(麻しん風しん混合ワクチン)・日本脳炎・不活化ポリオ・四種混合・子宮頸がん予防・ヒブ・小児用肺炎球菌予防接種
市内指定医療機関で個別接種。広報いずみおおつ4月号「平成25年度母子保健予定表(保存版)」を参照。
※子宮頸がん予防ワクチンは6月14日から積極的な勧奨を一時中止しています。
□BCG接種
実施日 8月23日(金)
受付時間 午後1時15分～2時30分
場所 保健センター
対象者 生後3か月～1歳未満(標準的な接種期間は生後5～8か月)

BCGについては、当日は体温を測定し、母子健康手帳と予診票をお持ちください。予診票は保健センターにも用意しています。母子健康手帳を忘れた場合は、接種することができませんので、ご注意ください。
□接種の際の注意事項 必ず接種後の副反応について理解したうえで、接種するようにしてください。
□二種混合(破傷風・ジフテリア)ワクチンの予防接種
場所 市内指定医療機関
対象者 11～13歳の誕生日の前々日まで
なお、三種混合または、二種混合を全く受けてない人は接種できません。また、幼児期に受けた三種混合(計4回)のうち3回接種した人は、二種混合を接種できます。(母子健康手帳で

接種歴を確認してください)
接種費用 対象年齢内であれば、無料
持物 母子健康手帳
□日本脳炎予防接種(特例対象者について)
場所 市内指定医療機関
特例対象者 平成7年4月2日～平成19年4月1日までの間に生まれた人
接種方法 全部で4回の接種が必要。Ⅰ期…3回(初回2回、追加1回)Ⅱ期…1回(9歳以上の人を対象)母子健康手帳で接種歴を確認し、不足分があれば、接種してください。
接種費用 対象年齢内であれば、無料
持物 母子健康手帳
問合 保健センター



各種相談・健診の日程表

天候により延期または中止となる場合がありますので、お問い合わせください。

| 健康相談 | | |
|---|--------|----------------------|
| 相談名 | 場所 | 日時 |
| 一般健康相談(予約不要) | 保健センター | 毎週火・金曜日 午前9時～正午 |
| 歯科・栄養相談(予約制) | 保健センター | 8月20日(火) 午前9時30分～11時 |
| 健康相談・育児相談などの電話相談も受け付けています。 日程 月～金曜日(祝日を除く) 時間 午前8時45～午後5時15分 | | |

| 育児相談 | | |
|---------------------------------------|--------------|--|
| 相談名 | 対象 | 日時 |
| 7か月児相談 | H25年1月生 | 9月3日(火) 午後0時45分・1時30分受付 |
| 乳幼児育児相談会(身体計測・相談) | 就学前の乳幼児 | 9月3日(火) 午後2時30分～3時受付 |
| ほっと息まんま食のサロン(食に関する相談・アドバイス) | 就学前の乳幼児 | 9月3日(火) 午後1時30分～3時30分 |
| 赤ちゃん広場(親子同士の交流・相談) | 7か月～1歳未満の親子 | 9月3日(火) 午後2時30分～4時 |
| ぴよぴよくらぶ(親子同士の交流・相談) ※タッチケア(赤ちゃんマッサージ) | 1か月～8か月未満の親子 | 8月20日(火)、9月3日(火) 午前10時30分～11時30分 ※9月3日(火) 午前10時～10時30分 |
| 1・2・3のみんなの広場(親子同士の交流・相談) | 1～3歳 | 8月20日(火)、9月10日(火) 午後2時30分～4時 |
| 場所 保健センター | | |

乳幼児健診

| 健診名 | 対象 | 日程 |
|--------------------------|--|---------------------------------|
| 4か月児健診 | H25年4月1日～H25年4月20日生 | 8月28日(火) |
| 乳児後期健診 | 9か月～1歳未満 | 指定医療機関でお受けください 受診票は4か月児健診時配布 |
| 1歳6か月児健診 | H24年1月21日～H24年2月10日生 H24年2月11日～H24年2月29日生 | 8月21日(火) 9月10日(火) |
| 3歳6か月児健診 | H22年1月生 | 8月20日(火) |
| 場所 保健センター 受付時間 個別に通知します。 | | |

よい歯を育てる会(歯科健診)

| 対象 | 日程 |
|---|--------------------|
| 2歳児 | H23年8月生 8月22日(火) |
| 2歳6か月児 | H23年2月生 8月27日(火) |
| 3歳児 | H22年8・9月生 9月19日(火) |
| 場所 保健センター 受付時間 午後0時50分～1時20分。午後2時30分ごろ終了予定 持物 歯ブラシ・母子手帳・お茶(2歳6か月児のみ50円切手、筆記用具) ※今月都合の悪い場合は来月でも可(予約不要) | |

ベビーCooking(離乳食講習会)

| 日時 | 対象 | 受付時間 |
|----------------------------------|---------|---------------|
| 8月19日(月) | H25年3月生 | 午後1時15分～1時30分 |
| 場所 保健センター ※今月都合が悪い場合、来月でも可(予約不要) | | |

近年、風疹が流行し話題となっています。風疹とは発熱、発疹、リンパ節腫脹を特徴とするウイルス性発疹症です。今年の全国の風疹患者数はすでに1万人を超え(6月9日現在)、これは去年1年間の4倍以上に達します。特に首都圏や関西圏での流行が目立つようです。
風疹に対する免疫を持たない女性が、妊娠中(特に妊娠初期)に風疹に罹患すると、胎児感染により白内障や緑内障などの眼症状、先天性心疾患、感音性難聴などの症状を呈する先天性風疹症候群を引き起こすことがあります。発症のリスクは妊娠週数が進むにつれ減少し、ある報告によると妊娠4～6週では100%、7～12週では80%、13～16週では45%、17～20週では6%、20週以降では

妊娠と風疹について

ちよつと健康・予防のハナシ

市立病院スタッフコラム

0%の発症率といわれています。

予防にはワクチン接種が重要ですが、現在この大流行を受けて接種者が急増し、今後全国的に不足する可能性があります。このような状況下では、妊娠中(特に初期)の女性は人混みを避けたり、発熱や発疹のある人に近づかないといった個人的予防策をとることが重要です。

産婦人科 中川佳代子医師



情報かわら版



イベントや各種講座
などのご案内です。

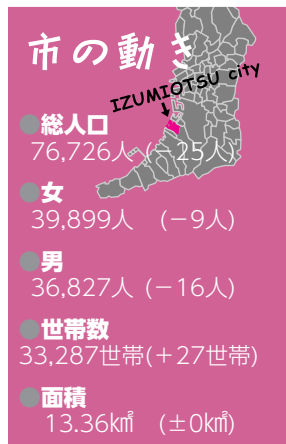

※H25年7月1日現在。
()は前月比



おいしいパン教室 (全2回)

初めての人でも、大丈夫。焼き立てのパン作りに、チャレンジしてみませんか。

日時 9月18日(水)、25日(水) 午前9時30分～午後1時

場所 北公民館

対象 市内在住・在勤の人

定員 先着16人

受講料 2,000円(2回分の材料費含む)

持物 エプロン・三角巾・持ち帰り容器(ケーキの箱など)

講師 辻宣子氏

申込・問合 8月23日(金)午前9時から受講料を添えて、本人または家族が直接北公民館(☎23・0505 ㉒23・0566)へ

韓国語入門講座 (全6回)

ちよつと韓国へショッピングに食べ歩きにと行く機会もあると思います。そんなとき、簡単な日常会話ができたら、より楽しい旅行になるでしょう。この機会に初歩から楽しく学びませんか。

日時 9月13日、20日、27日、10月4日、18日、25日(いずれも金曜日) 午後6時30分～8時30分

場所 南公民館

対象 市内在住・在勤の人

定員 先着20人

受講料 3,230円(テキスト代含む)

持物 筆記用具

申込・問合 8月16日(金)午前9時から受講料を添えて、本人ま

楽しいハワイアンフラ (全6回)

どこまでも青い海、青い空、遠いハワイの踊りを穏やかなハワイアンに合わせて踊りましょう。

ハワイアンフラを基本からていねいに学びます。あなたも体験してみませんか?

日程 8月31日、9月14日、28日、10月5日、26日、11月16日(いずれも土曜日)

時間 ▽9時クラス：午前9時30分～10時30分 ▽10時クラス：午前10時50分～11時50分

場所 南公民館

対象 市内在住・在勤の人

定員 各クラス先着15人

フォークダンスクラブ 体験会

総合福祉センターのフォークダンスクラブでは、入会を希望する人を対象に体験会を開催します。

みんなで輪になって懐かしいフォークダンスを踊りませんか。興味のある人はぜひご参加ください。

日時 8月21日(水) 午前10時～11時30分

場所 総合福祉センター

対象 市内在住で60歳以上の人

親子でピザ作り教室 夏休み

親子で楽しみながらおいしいピザ作りにチャレンジ!

日時 8月23日(金) 午前9時30分～正午

場所 総合福祉センター

対象 小学生の親子ペア

定員 先着8組

持物 エプロン・三角巾・タオル

参加費 無料

申込・問合 シルバー人材センター(☎23・1007)へ



中高年のエクセル初心者 パソコン教室

ワードの基礎操作を習得した人を対象に、エクセルの基礎操作を学び、日常生活に役立つ表作成などを重点とした講座です。

日時 9月5日～26日の毎週木曜日 午後1時30分～4時30分

場所 総合福祉センター

対象 市内在住の55歳以上で、原則全日程出席可能な人

定員 12人(応募多数の場合抽選)

参加費 2,000円(教材費)

申込・問合 所定の申込用紙、または往復はがきに氏名、年齢、住所、電話番号、9月受講希望と記入のうえ、8月15日(水)までにシルバー人材センター(〒595・0026 東雲町9-12 ☎23・1007)へ

パソコン初級講座 (全8回)

日時 10月20日(月)～12月15日(月) 午前10時～午後4時

場所 高槻総合市民交流センター 1内男女共同参画

定員 25人(応募多数の場合抽選)

参加費 5,000円(教材費含む)

申込・問合 往復はがきに、希

泉大津市浜街道 狂言教室受講生追加募集

文化庁平成25年度文化遺産を生かした地域活性化事業

日本の古典芸能「狂言」を習ってみませんか? 前半は主に歌唱指導、後半は狂言の演目を決め所作やセリフを稽古します。最終回は発表会を予定しています。

日時 8月4日、9月1日、10月20日、11月10日、12月15日、1月19日、2月16日、3月23日(いずれも日曜日) 午後1時30分～3時30分

場所 のこぎりホール(東港町7-26 駐車場はなし)

対象 小学4年生以上(すべて参加できる人を優先)

定員 先着15人

楽笑会 (らくしゅかい)

♪楽しみながら笑顔になれる健康づくりの会♪

いすに座りながらの簡単な運動で頭も体もスッキリ! 健康に役立つ情報もたっぷり!

おおむね65歳以上の市民であれば、どなたでも参加できます。お好きな場所にお越しください。

日程・場所 ▽8月22日(水): 板原長寿園 ▽23日(金): 北豊中長寿園 ▽28日(水): なぎさ住宅集会所 ▽9月3日(水): 条東長寿園 ▽5日(水): 春日町自治会館

▽10日(水): 条南長寿園

時間 午前10時～11時30分(ただし、北豊中長寿園は午後1時30分～3時)

問合 高齢介護課(市役所1階6番窓口)

からだ年齢測定会で 自分の体を知ろう!

健康づくりのスタートは、まず自分のからだの状態を知ることから始まります。次の日程で、インボディ測定器を使い「からだ年齢」を測定します。筋肉、脂肪、水分のバランス、からだ年齢などを測定できます。ペースメーカーを装着している人、妊娠している人は測定できません。裸足で測定します。

このごろ、ちよつとした段差でつまずいたり、転んだり、足腰弱ってきたかな? いつもトレーニングをしているけど、本当に筋肉は増えているのかな? など不安のある人も、ぜひお越しください。

日時 8月29日(水) 午前10時～11時30分

場所 宇多長寿園

定員 先着40人(定員超過の場合、お断りすることがあります)

料金 無料

問合 高齢介護課介護予防係(市役所1階6番窓口)

貯筋アップ講座

さあ始めよう!
筋力アップで若返り
若さを保つ秘訣は体に筋肉を





重度障がい児 介助員登録募集

市内幼稚園、小・中学校に在籍する重度障がい児の介助員を募集します。

資格 原則保育士や教員免許を有し、障がい児教育に対し熱意と意欲のある人（性別不問）

採用 登録制で、必要が生じたときに採用

申込・問合 履歴書などを8月23日(金)までに指導課（市役所3階 へ持参

税に関する作文を募集

■中学生の税についての作文

応募資格 中学生

テーマ 税に関すること（本人が創作したもので、未発表のものに限る）

応募数 1人1編

字数 題名を含め、4000字詰め原稿用紙3枚以内（原稿用紙1枚目に、題名、中学校名、学年、氏名（ふりがな）、性別を明

記

提出先 9月5日(木)までに所属中学校へ（応募作品の返却不可）

問合 泉大津納税貯蓄組合連合会（☎21・6262）、泉大津税務署（☎33・5601）

■税に関する高校生の作文

応募資格 高校生

テーマ 税に関すること（本人が創作したもので、未発表に限る）

応募数 1人1編

字数 1200字以内（作文の冒頭に題名、氏名、学校名、学年を、末尾に応募者住所を記載。学校を通じ応募する場合、住所記載は不要

申込 9月6日(金)必着で最寄りの税務署へ（応募作品の返却不可）

問合 泉大津税務署（☎33・5601）

自衛官など募集

■防衛大学校学生（前期）

修学年限4年。卒業後1年で幹部に任官。広大なキャンパスと充実した研究施設。

試験日 11月9日(土)、10日(日)

■防衛医科大学校医学科学生

修学年限6年。医師免許取得後幹部に任官。他の大学にない魅力あふれる学生生活。

泉大津混声合唱団 団員募集

毎年音楽祭や合唱祭などに多数参加し、舞台に立つ緊張感や楽しさを味わっています。

普段の練習はわかりやすい指導の発声から始まり、現在は12月8日の演奏会に向けて、ミサ曲と時代劇の曲に取り組んでいます。

興味のある人はいつでも見学に来てください。特に男性が少ないので、よろしく願います。

練習日 毎週土曜日 午後1時30分～4時

場所 勤労青少年ホーム

問合 泉大津混声合唱団（☎32・1959 [URL http://anukanaweb.jp/izumiotsu-kon-sei/](http://anukanaweb.jp/izumiotsu-kon-sei/)）、団長・花野（☎080・6124・2615）

シルバー人材センターに 登録して就業してみませんか

市内在住で原則60歳以上の健康で働く意欲のある人、シルバーに登録して就業してみませんか。毎月入会説明会を行っています。

日時 8月23日(金) 午後1時30分～

場所 総合福祉センター

試験日 11月2日(土)、3日(日)

■防衛医科大学校看護学科学生

修学年限4年。国家試験合格後、幹部に任官。国家公務員の身分と待遇。

試験日 10月19日(土)

応募資格 日本国籍を有する高卒（見込含む）21歳未満

受付期間 9月5日(木)～30日(月)

問合 自衛隊大阪地方協力本部岸和田地域事務所（☎072・426・0902）

図書館司書募集 （臨時職員）

市立図書館では図書館司書（臨時職員）を募集します

応募資格 昭和27年10月3日～平成5年10月2日生まれで、図書館司書資格を有する人（基本的なパソコン操作ができること

勤務日数・時間 火～日曜日のうち週5日 午前8時45分～午後7時15分のうち1日7時間45分

雇用期間 10月1日～平成26年3月31日

賃金 日額6440円

面接日時・場所 9月3日(火) 午前10時～ 市立図書館

採用人数 1人

選考方法 面接試験

申込・問合 8月1日(木)～23日(金)の午前10時～午後4時（閉館

国民年金からの お知らせ



■平成25年度保険料免除を申請する人はお早めに！

平成25年7月分保険料の納期限は9月2日(月)です。7月分以降の保険料免除を受けたい人は8月末までに申請してください。平成25年6月分まで免除が承認されている継続審査対象者でない人や6月分までの免除を申請したがまだ結果の出ていない人も、7月分以降の免除を希望する場合は8月末までに申請してください。

7月末までに日本年金機構から免除申請用紙が届いていない人は、年金手帳・認め印を持参のうえ、保険年金課で申請してください。事情により窓口に来れない場合はご相談ください。

問合 保険年金課（市役所1階5番窓口）

第42回泉大津市展 作品募集

日は除く）に、必要事項を記入した申込書と図書館司書資格証明書（写）を市立図書館（☎32・0562）へ（申込用紙は8月1日(木)から図書館にて配付）

開催日時 ▽前期（書・写真・陶芸）：11月8日(金)～10日(日)

▽後期（洋画・日本画）：11月15日(金)～17日(日) 午前10時～午後7時（最終日は午後5時まで）

搬入 前期：11月6日(木)、後期：13日(木) 各日午後3時～7時に織編館ギャラリーへ

審査日 前期：11月7日(木)、後期：14日(木) 各日午前10時～

表彰式 前期・後期ともに11月17日(日) 午後4時～ テクスピア大阪3階西研修室

搬出 前期：11月10日(日)、後期：17日(日) 各日午後5時～6時（必ず預かり証を持参）

応募資格 一般（中学生以下は除く。なお作品は他の公募展に出展していないものに限る）

出品規定 ▽作品は額装（ガラス不可、アクリル可）または表装し、ひもをつけること ▽所定の出品票に必要事項を記入のうえ、作品の裏面右上に貼ること ▽書の作品は所定の釈文用紙を申し込み時に提出すること

■国民年金保険料の納付は、口座振替がおトクです。

国民年金保険料の納付方法を口座振替にすると、振替方法によつては、保険料が割引されます。また、保険料の納め忘れの心配もなく、金融機関などに行く手間も省けて便利です。

口座振替納付方法

①**毎月納付（翌月末振替）**：通常の振替方法で、割引はありません。

②**毎月納付（当月末振替による【早割】）**：当月分の保険料を当月末に口座から引き落とすことで割引が適用されます。ただし、初回振替時のみ前月分（割引なし）と当月分（割引あり）の保険料を合わせて引き落とします。

③**6か月前納**：上半期（4～9月）と下半期（10月～翌年3月）をそれぞれ一括して前払いする方法です。早割よりも割引額は大きくなります。ただし、初回振替月（10月末または4月末）まで割引のない毎月納付（翌月末振替）で引き落としします。

④**1年前納**：1年分（4月～翌年3月）を一括して前払いするので割引額は最大になります。ただし、初回振替月（4月末）まで割引のない毎月納付（翌月末振替）で引き落としま

出品方法 はがきまたは市展出品申込書に①住所、②氏名、③電話番号、④年齢、⑤部門、⑥題名、⑦大きさを記入のうえ、10月25日(金)必着で生涯学習課（市役所3階 〒595-1868 生涯学習課 住所記載不要）へ

| 部門 | 体 裁 | 題材 | 大きさ | |
|---------|-----|----|--|--|
| | | | 洋画 | 日本画 |
| 額装 | 自由 | 自由 | 10号～30号 ※30号のみ仮枠（6cm以内） | 10号～30号 ※30号のみ仮枠（6cm以内） |
| 額装または軸装 | 自由 | 自由 | 額装および軸装仕上がり寸法 全横紙以上1.3m（12平方尺）以内 | 額装および軸装仕上がり寸法 全横紙以上1.3m（12平方尺）以内 |
| 書 | 自由 | 自由 | 枠張額装・軸装（仮巻および未裏打ちは不可） ※折貼・冊子・巻子は不可 | 額装および軸装仕上がり寸法 全横紙以上1.3m（12平方尺）以内 |
| 写真 | 自由 | 自由 | 単写写真はカラー・モノクロ共半切から全紙まで。組写真は同一額装（半切から全紙の額装）に収めること | 単写写真はカラー・モノクロ共半切から全紙まで。組写真は同一額装（半切から全紙の額装）に収めること |
| 陶芸 | 自由 | 自由 | 縦・横・高さ合わせて110cm以内 ※ただし大皿は直径45cm以内 | 縦・横・高さ合わせて110cm以内 ※ただし大皿は直径45cm以内 |

講評日 ▽洋画…11月17日(日)午後2時～ ▽日本画…17日(日)午後3時～ ▽書…10日(日)午後3時～ ▽写真…10日(日)午後4時～ ▽陶芸…10日(日)午後2時～

なお、締め切り後の作品の受け付けおよび作品の変更は認めません。

問合 生涯学習課（市役所3階）



す。

なお、月末が休日の場合、翌営業日が振替日になります。また、一部納付（一部免除）の人は、毎月納付（翌月末振替）のみ利用できます。

口座振替申込 年金事務所、各金融機関窓口

手続きに必要なもの 年金手帳、預金通帳、金融機関の届出印

口座振替の開始は、申込日から2か月程度かかる場合がありますので、お早めをお願いいたします。特に口座振替前納を希望の場合、申し込みが遅れると前納できない場合があります。

問合 堺西年金事務所（☎072・243・7900）

就学相談

市教育委員会では、平成26年度に市内小学校へ入学予定のお子さんがいる家庭に対し、入学にあたり悩んでいることや心配ごとなどの相談を受ける就学相談を行います。

申込資格 平成26年度に市内小学校へ入学予定のお子さんのいる家庭

相談実施日 申し込み後、後日連絡

申込・問合 8月8日(木)までに指導課（市役所3階）へ



都市計画の公聴会

大阪府では、南部大阪都市計画泉大津、和泉、高石公共下水道の廃止の案を作成するにあたり公聴会を開催します（説明会ではありません）。

概要は、下水道課（市役所2階25番窓口）または大阪府都市整備部総合計画課で見ることが出来ます。

日時 8月29日（木）午後3時～
場所 大阪府公館（大阪市中央区大手前2-1-46）

申込・問合せ 公述希望者は、公述申出書（様式指定）を、傍聴希望者は、はがき（電子メールも可）に住所・氏名・電話番号を記入のうえ、8月19日（月）必着で大阪府総合計画課（☎06・6944・6777 〒54018570 住所記載不要 メール sogokeikaku@soo.pref.osaka.jp）へ

忘れずに！ 児童扶養手当・特別児童扶養手当の現況届

児童扶養手当・特別児童扶養手当の現況届の受け付けを行います。この現況届によって、受給資格の確認をします。現況届の提出がない場合、8月以降の

手当が受けられなくなりますのでご注意ください。

現在受給されている人にはお知らせを送ります。受付期間内に必要な書類など（お知らせに記載）をお持ちのうえ、市役所までお越しください。受付期間内に来れない場合も、必ず8月30日（金）までに届けてください。

児童扶養手当

支給対象 離別・死別などにより、父または母と生計を同じくしていない児童を扶養している父、母、養育者

対象期間 児童が18歳になって最初に迎える3月31日まで（政令で定める程度の障がいがある場合は20歳未満まで）

手当の月額 請求者または配偶者および扶養義務者の所得によつて手当額が決定します。それぞれの所得が一定額以上の場合、手当は支給されません

▽児童数1人：全部支給4万1430円・一部支給4万1420円▽9780円▽児童数2人：全部支給4万6430円・一部支給4万6420円▽1万4780円▽児童数3人：全部支給4万9430円・一部支給4万9420円▽1万7780円▽以降1人増すごとに3000円を加算（平成25年8月現在）

にんじんサロンからのお知らせ

にんじんサロンでは、男女共同参画社会づくりのための学習活動の支援と交流の場となることを目指し、各種講座（左表参照）を開催しています。

チェア・エクササイズ（10月スタート）参加者募集

チェア・エクササイズはいすに座ったままで、楽しくできる体操です。

日時 10月～平成26年3月の第3金曜日 午前10時30分～11時30分

場所 にんじんサロン

定員 30人（応募多数の場合は抽選）

講師 本田ますみさん

申込・問合せ 8月1日（木）午前10時～9日（金）（休館日を除く）まで

にんじんサロン8月の催し（☎・FAX 21・6555）

8月1日（木） 午後2時～4時
絵手紙 立花悦子さん
8月7日（水） 午後1時30分～3時30分
トールペイント（初心者向け） 勝田美穂さん
8月16日（金） 午前10時30分～11時30分
チェア・エクササイズ（音楽を聞きながらからだを動かしましょう！） 本田ますみさん
8月22日（木） 午後1時～1時間程度
「川柳などで、頭の活性化をしてみませんか？」 楠畑正史さん
8月24日（土） 午前10時～正午
色紙（しきし）に絵を描きましょう 亀高怜子さん
8月29日（木） 午後2時～4時
絵手紙 立花悦子さん
9月4日（水） 午後1時30分～3時30分
トールペイント 勝田美穂さん
9月5日（木） 午後2時～4時
絵手紙 立花悦子さん

※参加については「にんじんサロン」へお問い合わせください。事前申し込み不要の8月講座は、「チェア・エクササイズ」と「川柳」です。なお、8月の休館日は、毎日曜・月曜日です。※サロンをご利用の際には、必ずスリッパなど上履きをご持参ください。

特別児童扶養手当

支給対象 精神または身体に一定程度以上の障がいのある、20歳未満の児童を監護している父、母、養育者。なお、児童が児童福祉施設（母子生活支援施設・保育所・通所施設を除く）に入所している場合や、障がいを事由とする公的年金を受けている場合、手当は支給されません

手当の月額 児童の障がいの程度に応じ手当額が決まります。請求者または配偶者および扶養義務者のそれぞれの所得が一定額以上の場合、手当は支給されません

▽1級：5万4000円▽2級：3万3570円（平成25年8月現在）
問合せ 児童福祉課（市役所1階3番窓口）

保育園施設見学＆子育て相談会

市内の民間保育園（7園）で施設見学会を実施します。
また、あわせて子育て相談も行います。子育てに関する疑問や悩みなど、どんなことでもお気軽にご相談ください。
日時 8月31日（土）午前10時～正午
実施園 ヲアイビースクール（二田町3-5-32 ☎31・454

でに直接にんじんサロンへつくってみませんか「私の落款」

石を彫ってハンコを作ってみませんか。とっても簡単にでき、世界にひとつしかないあなただけのハンコができます。

日時 9月24日（火）午後1時30分～（2時間程度）

場所 にんじんサロン

定員 申込先着24人

材料費 3000円

持物 シャープペン・彫刻刀など彫るもの（シャープペンが彫りやすいと思います）

講師 牛屋喜代子さん

申込・問合せ 8月20日（火）午前10時から代金を添えて、直接にんじんサロンへ（欠席しても代金返却不可）

問合せ にんじんサロン（市民会館1階西側 ☎21・6555）

5）▽アンビー（旭町22-28 ☎20・2001）▽条南保育所（北豊中町1-2-15 ☎23・0253）▽ぱる（西港町9-7 ☎32・0375）▽南海かもめ保育園（戎町3-4 ☎23・8068）▽すこやか保育園（東豊中町3-1-15 ☎45・0012）▽とれぞあ保育園（池浦町3-5-8 ☎33・3003）

園庭開放&絵本貸出

民間保育園（7園）では、0歳から就学前の未就園児とその保護者を対象に園庭開放と絵本の貸し出しを行っています。ぜひ、お子さんと一緒に遊びに来てください。

▽アイビースクール、アンビー、条南保育園、ぱる、とれぞあ保育園：毎月第3木曜日 午前10時～11時（雨天は絵本貸出のみ。園行事などで中止の場合あり）

▽南海かもめ保育園：毎月第3木曜日 午前10時～11時（子ども一人につき年間保険料300円要。11月は園行事のためなし）

▽すこやか保育園：毎月第2・4木曜日 午前10時～11時
持物 水筒、タオル、帽子
申込・問合せ 各保育園へ

講演会「いきいき人生後半戦」

人間には三通りの年齢がある最後まで自分らしく生活するための準備について

日時 8月31日（土）午前10時～

場所 にんじんサロン

定員 申込先着40人

受講料 1000円

講師 大坪よし子さん（看護師）
申込・問合せ 三好（☎090・9872・9085）へ

献血のお知らせ



近年、医療機関で必要とされる血液の多くは400ml献血となつていきますので、体重が50kg以上の人は400ml献血のご協力をお願いします。

また、輸血用血液の安全性をより高めるため、「本人確認」および「昭和55年から平成8年までに通算1か月（31日）以上の英国滞在歴のある人などの献血制限」を実施しています。なお、献血に際しては、年齢や体重などの条件もあります。

日時・場所 ▽8月18日（日）：午前10時～午後4時 泉大津郵便局（正午から午後1時まで休憩）
問合せ 献血推進協議会（☎23・1393）

「広報いずみおおつ」広告募集（有料）

「広報いずみおおつ」では、毎月広告を掲載しています。これは、市内産業の振興を図り、良質な商品やサービスなどに関する情報を提供するために行うものです。皆さんのご理解とご協力をお願いします。掲載を希望される事業者は、下記広告代理店までお問い合わせください。

○広告サイズ…幅 183mm × 高さ 49mm（1色刷り）
○広告掲載料…下記広告代理店へお問い合わせください。
※広告掲載基準により取り扱いができないものがあります。

申込・問合せ 合同会社 IM 総合企画 ☎072・242・7997 FAX 072・296・7375

「広報いずみおおつ」広告募集（有料）

「広報いずみおおつ」では、毎月広告を掲載しています。これは、市内産業の振興を図り、良質な商品やサービスなどに関する情報を提供するために行うものです。皆さんのご理解とご協力をお願いします。掲載を希望される事業者は、下記広告代理店までお問い合わせください。

○広告サイズ…幅 183mm × 高さ 49mm（1色刷り）
○広告掲載料…下記広告代理店へお問い合わせください。
※広告掲載基準により取り扱いができないものがあります。

申込・問合せ 合同会社 IM 総合企画 ☎072・242・7997 FAX 072・296・7375

「その他のお知らせ」の続き
セーフティネット保証制度
に係る特定中小企業者認定

市が泉大津商工会議所に委託している特定中小企業者認定手続き（5号認定など）に係る事務の一部（相談・申請受付・交付）を取りやめ、当該認定手続きのすべての窓口が地域経済課になります。

開始 9月2日(月)以降申請分から
問合せ 地域経済課（泉大津商工会議所会館2階 ☎51・7651）

ハローワークからのお知らせ

雇用保険を受給できない求職者などを対象に、民間訓練機関が厚生労働省の認定を受けた職業訓練を実施しています。

求職者支援訓練は、原則無料で受講できます（テキスト代などは自己負担）。訓練期間中および終了後もハローワークが積極的な就職支援を行います。

開講日 9月17日(火)（10月以降も開講予定）
申込期間 8月19日(月)まで
セミナー ▽会いたくなる「応募書類」作成セミナー…定員50人 ▽シニアセミナー…定員50人

あすとホール（※20・6・7
78）からのお知らせ

■第15回みんなが主役！あすとフォーク&ライブ

日時 8月25日(日) 午後2時開演（午後1時30分開場）
定員 申込先着50人
入場料 500円

出演 吉岡克浩、松田洋子ほか
申込 要事前予約

■魏麗玲・二胡コンサート

毎年大好評の二胡コンサート！中国弦楽器の二胡、中胡などと、西洋の楽器ピアノによる癒しのハーモニーをお楽しみください。

日時 9月1日(日) 午後2時開演（午後1時30分開場）
定員 申込先着130人
入場料 ▽大人800円 ▽小学生500円（未就学児童入場不可）

出演 魏麗玲（二胡）・中島陽子（ピアノ）・張安盛（ゲスト・歌）
申込 あすとホール受付または電話予約

■「感」じて「動」くーシャソンのこころ人生の詩ー

「語り」と「歌」で織り成す、フランスのエスプリをお届けします。

日時 9月8日(日) 午後2時開演（午後1時30分開場）
定員 申込先着130人

人 ▽面接必勝法セミナー…定員50人 ▽自信のつく面接実践セミナー…定員20人
なお、開催日はお問い合わせください。

問合せ ハローワーク泉大津（☎32・5181）

8月は「子ども110番月間」

地域の子どもは地域で守り、子どもたちが安心して暮らせる環境を確保するため、「子ども110番」運動を推進しています。

■子ども110番の家

もしものときに、子どもたちが助けを求めることができるよう、地域の協力家庭や店が目印となる旗やステッカーを掲げています。学校や家の近くの「子ども110番の家」を探してみよう。

■家庭や地域の皆さんで子どもたちを守りましょう

▽一人で遊ばないなど、子どもたちに犯罪から自分の身を守る方法を教えましょう

▽子どもの様子をうかがう、車からこどもに話かけるなどの不審者を見かけたら、子どもを守り、すぐに警察に通報しましょう

〜家庭で心がけ。子どもたちに伝えましょう〜

入場料 500円（未就学児童入場不可）

出演 河内厚郎（語り・神戸夙川学院大学教授、岸良充（シャソソソ歌手）、石田美智代（ピアノ）

申込 あすとホール受付または電話予約

あすとアカデミー受講生募集

1講座1回限り無料で、見学または体験できます。詳細は、あすとホールホームページをご覧ください。（各講座とも、要事前申込）

■KID、ダンス

日時 毎週水曜日 午後4時30分〜5時45分
受講料 3か月（ごに前納制）（3か月12回1万6380円）

講師 上野由佳子（ユーズ、N主宰）

■子ども英会話

開催日 毎週金曜日（見学は各月最終週の授業。例外あり）

時間 ▽幼稚園（年少・年中・初心者）…午後3時5分〜3時55分

分 ▽幼稚園（年中経験者・年長）…午後3時55分〜4時45分

▽小学生（低学年・初心者）…午後4時50分〜5時40分

▽小学生（高学年・経験者）…午後5時40分〜6時30分

受講料 3か月（ごに前納制）（3か月12回2万2995円）

5つの約束まもうね！

①一人で遊びません
②知らない人について行きません

③つれて行かれそつになつたら、大声をだしてたすけをとめ、
「子ども110番の家」へにげこみます

④だれとどこで遊ぶか、いつ帰るのかを家の人に言つてから出かけます

⑤お友だちがつれて行かれそつになつたら、すぐに大人のの人に知らせます

子どもたちが登下校や遊びで外出する際には、防犯ブザーやホイッスルをもたせ、しっかりと活用するように教えましょう。

問合せ 生涯学習課（市役所3階）

各種がん検診の秋季日程の申し込みについて

8月16日(金)午前9時から、保健センターで実施する各種がん検診の秋季日程の予約受け付けを開始します。

予約は、電話か窓口で受け付けます。16日は、電話が混み合いつながりにくくなることが予測されますので「ご容赦ください」。

右下表「対象者」は受診日当日に本市に住所を有する人となります。また、年齢については平成26年3月31日現在での年齢と

講師 イングリッシュワールド外国人専任講師
■キッズバレエ

日時 毎週水曜日 ▽幼児・児童クラス（3歳〜小学5年生）…午後5時15分〜6時15分 ▽本科（小学6年生以上）…午後6時30分〜7時30分

受講料 3か月（ごに前納制）（3か月12回1万6380円）

講師 芦内朋子（芦内朋子バレエスクール主宰）ほか

住居表示審議会を開催

南曾根地番の住居表示整備事業実施に向け、審議会を開催します。審議会は傍聴できます。

日時 8月7日(水) 午前10時〜
場所 市役所3階大会議室
定員 10人（希望者多数の場合には会議開始30分前に抽選）

申込 不要。当日直接会場へ
問合せ まちづくり政策課（市役所2階23番窓口）

河川の水質保護にご協力ください

私たちが生活するうえで、多くの水を消費すると共に多くの生活排水を排出しています。生活排水などで河川の水質が悪化すると、「ユスリカ」などの虫が

します。

問合せ 保健センター（☎33・8181）

| 各種がん検診秋季日程表 | | | |
|---------------------------|--------------------------------|---|--|
| 検診名 | 対象者 | 自己負担額 | 実施日 |
| 胃・大腸・肺がん検診（レントゲンまたはらせんCT） | 40歳以上の市民（らせんCTは、ヘビースモーカーの市民対象） | ▷胃…500円 ▷大腸…500円 ▷肺（レントゲン）…500円 ▷肺（らせんCT）…1,000円 | 9/17(火)、10/18(金)、20(日)、平成26年3月7日(金) ※9/17、10/20、平成26年3/7の肺がん検診はレントゲンのみ。 10/18の肺がん検診はらせんCTのみ。 ※検診は午前のみ。ただし、らせんCTを単独で受ける人のみ午後となります。 |
| 肺がん検診（らせんCT） | 40歳以上の市民（ヘビースモーカーの市民対象） | 1,000円 | 11月24日(日) ※検診は午前・午後 |
| 乳がん検診 | 40歳以上の女性市民 | 500円 | 9/30(月)、10/7(月)、11/15(金)、12/16(月)、平成26年3/3(月)、3/6(休) ※検診は午前・午後 |

個人事業税

第1期分 納期限 9月2日(月)
第2期分 納期限 12月2日(月)

8月に納税通知書と第1期分および第2期分の納付書をまとめて送付します。それぞれの納付書で納期限までに納めてください。年間税額が1万円以下の場合、第1期分の納付書のみ送付します。第2期分の納付書は納期限まで大切に保管してください。

発生しやすくなるだけでなく、ヘドロが堆積し悪臭の原因になります。

ユスリカなどの虫を駆除するには、薬剤散布が有効ですが、農作物への影響などで散布する場所や時期（期間）が制限されます。また、一度に大量の薬剤を散布することは、河川の生態系へ悪影響を与えてしまうことになり、河川本来が持つ水質浄化作用が著しく低下し、回復するまでには長い年月を要します。

日頃から河川を汚さないように、家庭から出る生活排水には次のことを心がけてください。

①流しの排水口には、水切り袋をつけましょう

②使用済み食用油は、市販の油処理剤などを使用し適正に処理しましょう

③食器の汚れは、あらかじめ「ハ

さい。

個人事業税の納付用紙のうち、コンビニエンスストア収納用のバーコード印刷があるもの（30万円以下）は、次の全国のコンビニエンスストア（サークルK、サンクス、セブン・イレブン、デイリーヤマザキ、ファミリーマート、ミニストップ、ヤマザキデイリーストアー、ローソン）で納めることができます。

納付には、便利で安心・安全な「口座振替」をぜひご利用ください。

問合せ 府泉北府税事務所（☎072・2388・7221）

弥生文化博物館からのお知らせ

■夏季特別展ワークショップ「船のペーパークラフト」出航！弥生の海へ」

日時 8月25日(日) 午前10時〜午後3時

場所 エントランスホール
申込 不要（当日先着順）

ただし、未就学児は保護者がお付き添いください

入館料 ▽一般600円 ▽65歳以上・高校・大学生400円

問合せ 府立弥生文化博物館（☎46・2162 URL <http://www.kanku-city.or.jp/yojo/>）

ら」などで取り除いてから洗いましょう

④洗剤は、適量を使いましょう

問合せ 環境課（市役所2階21番窓口）

高齢者健康相談

高齢者を対象に健康相談を実施します。

実施日時 8月16日(金)、9月6日(金) 午後1時30分〜2時30分

場所 総合福祉センター
内容 検尿・血圧測定・健康に関する相談

問合せ 総合福祉センター（☎23・1390）



関空ニュース



■エアロプラザに「バーガーキング®」「ローソン」が24時間営業でオープン！

関西国際空港エアロプラザ2Fに、ファーストフード「バーガーキング®」とコンビニエンスストア「ローソン」が24時間営業でオープンします。「バーガーキング®」は日本国内空港、初出店！

エアロプラザは第2ターミナルビルへの連絡導線でもあり、24時間営業でのオープンは、深夜早朝に第2ターミナルビルを利用する人やエアロプラザで宿泊、休憩する人にとって、ますます便利になります。

オープン時期 8〜9月ごろ

出店場所 エアロプラザ2階

営業時間 24時間営業・年中無休

問合せ 空港案内（☎072・455・2500）

イベント情報

8/24(土) みんなでつくるキャンドルナイトin助松公園

ペットボトルを利用した和紙キャンドルで、幻想的な夜を彩りませんか。
日時 8月24日(土) 午後2時～8時30分(雨天予備日25日(日))
場所 助松公園(北側にある助松公園会館付近)
内容 模擬店(飲食・遊び)・各種ステージイベント(ゴスペル・紙芝居・だんじり鳴り物など)
参加費 キャンドルづくりコーナー100円(キャンドル代込み)
なお、当日の内容など詳細は、「地域の元気づくりプロジェクト」のブログを検索してください。フェイスブックのページもあります。
問合せ 地域の元気づくりプロジェクト～キャンドルナイトin助松公園実行委員会(100nin.no.1ppo@gmail.com)

8/25(日) わくわく農業体験

～みんなで植えよう・育てよう！～
今年で4年目を迎える農業体験！さまざまな世代とのつながりや親子のつながりを大切に作物を育てることの大変さや土に触れ合う楽しさを体験しましょう。今年度も昨年度に引き続き、たまねぎの栽培にチャレンジします！
日時 8月25日(日) 午前中
場所 池浦4丁目の畑(24年度と同じ)
実施期間 8月25日(日)～平成26年3月の収穫まで
対象 本市在住の①中学生までの子どもと親(祖父母可)、②65歳以上の人
募集人数 ①先着50組程度 ②先着5組程度
参加費 一家族1,000円(保健センター窓口で支払い。印鑑要)
内容 たまねぎなどの植え付け
なお、収穫までの間の草抜き、水やりなどは参加者が各自で実施。収穫祭は平成26年3月に開催予定。
申込・問合せ 8月7日(水)から電話または直接、保健センター(☎33・8181)へ



8/25(日) 第32回市民音楽祭 ～合唱・軽音楽の部～

本市で活躍する、市民音楽サークルを中心に市民音楽祭を開催します。
日時 8月25日(日) 開演午後1時(開場午後0時30分)
場所 テクスピア大阪 **入場料** 無料
内容 合唱・大正琴・ギター・オカリナ・ハーモニカによる12団体の演奏
問合せ 生涯学習課(市役所3階)

8/28(水) いずみおおつピースディスカッション

～参加者募集～
アニメや体験談から、平和と戦争について考えませんか？ 夏休みの学習や自由研究にも！
日時 8月28日(水) 午後2時～
場所 市役所3階大会議室
対象 小学4年生以上
定員 先着25人
内容 「はだしのゲン」(アニメ)を鑑賞し、戦争時代を過ごした人々から実際の体験を聞いたり、参加者全員で平和や戦争について話し合います
協力 泉大津市戦没者遺族会・泉大津原爆被害者の会
申込・問合せ 8月21日(水)までに人権市民協働課(市役所1階2番窓口)へ

9/1(日) 泉州にぎわいフェスタ

今年は、「泉州地域と関空が一体となった『元気で魅力いっぱい』の泉州」～関空で泉州の人・まち・グルメなどを体感・体験～」をテーマに開催します。
関西国際空港の地元、泉州が誇る特産品などを紹介する「泉州PRブース」などさまざまなブースが会場に展開されますので、ぜひ「にぎわいフェスタ」にお越しください。
日時 9月1日(日) 午前10時～午後5時
場所 関西国際空港南イベント広場
問合せ 泉州観光プロモーション推進協議会(阪南市商工労働観光課) ☎072・471・5678 **URL** <http://welcome-to-senshu.jp/>

家庭から出る可燃ごみの推移

平成24年度の家庭から出た可燃ごみの量は1万1918トンとなり、平成20年度と比べて27%の減量ができました。
また、月平均が993トンと過去5年間で初めて1000トンを下回りました。市民の皆さんが、ごみの減量・分別に取り

| |
|------------------------------------|
| ご協力ありがとうございます！ た(6月1日)30日取り扱い分。 |
| ◇2000円 菊地正代 |
| ◇1000円 吉田千代子 |
| ◇3000円 S |
| ◇3000円 栃木洋子 (敬称略) |

善意銀行



「その他のお知らせ」の続き

家庭から出る可燃ごみの推移

| 年度 | 排出量 | 月平均 |
|--------|--------|-------|
| 平成20年度 | 16,321 | 1,360 |
| 平成21年度 | 14,374 | 1,198 |
| 平成22年度 | 13,203 | 1,100 |
| 平成23年度 | 12,134 | 1,011 |
| 平成24年度 | 11,918 | 993 |

組んでくださった結果です。引き続き、ご協力をお願いします。
問合せ 環境課(市役所2階21番窓口)

「おづみんのまちコン」に参加しませんか

まちの活性化を図るため、これまで話題のまちコンを開催します。泉大津駅周辺の約20の飲食店と参加者が一体となり地域を盛り上げたいと考えています。興味のある人は、ぜひ奮ってご

暮らしの便利帳発行に際してのお願い

本市の概要や業務、市内医療機関などの情報を1冊にまとめた「暮らしの便利帳」を民間事業者の(株)サイネックス社と官民協働で発行することになりました。

この事業は、同社が主体となつて行う広告事業により地元事業者の広告を掲載することで、編集・印刷・全戸配付に係る費用のすべてを広告収入でまかない、市からの情報を市民の皆さんに無料でお届けするものです。2010年にも発行しましたが、大変好評であったため、情報を刷新して発行する運びとなりました。市内事業者の皆さん、同社



参加ください。
日時 9月22日(日) 午後1時30分～5時(受付午後0時30分～)
対象 20歳以上の未婚男女500人
参加費 男性：5000円、女性：4000円
申込・問合せ 泉大津青年会議所(泉大津まちコン実行委員会) ☎21・1090 **URL** <http://www.izumiotsu-jc.or.jp/おづみコン>へ

- 市役所関係機関の連絡先
- 市役所 ☎33・1131 FAX 21・0412
 - 消防本部 ☎21・0119 FAX 33・0531
 - 市立病院 ☎32・5622 FAX 32・8056
 - 市民会館 ☎21・7050 FAX 21・7054
 - にんじんサロン ☎21・6555 FAX 21・6555
 - 総合福祉センター ☎23・1390 FAX 23・1394
 - 高齢者保健・福祉支援センター(ベルセンター) ☎21・0294 FAX 21・8294
 - 地域経済課 ☎51・7651 FAX 32・6000
 - 労働政策担当 ☎23・8689 FAX 32・6432
 - 教育支援センター ☎31・4460 FAX 33・7353
 - 図書館 ☎32・0562 FAX 31・0377
 - 織編館 ☎31・4455 FAX 31・4457
 - 池上曾根弥生学習館 ☎20・1841 FAX 20・1866
 - 勤労青少年ホーム ☎32・6432 FAX 32・6432
 - 南公民館 ☎33・1764 FAX 33・1300
 - 北公民館 ☎23・0505 FAX 23・0566
 - 総合体育館 ☎33・1200 FAX 33・1202
 - 保健センター ☎33・8181 FAX 33・4543

「混ぜればごみ、分ければ資源」9月の資源ごみ収集日

| | カン・ビン・セとものなど | ペットボトル・食品トレイ・古紙 |
|--------|--------------|-----------------|
| 月・木コース | 4日(水)、18日(水) | 11日(水)、25日(水) |
| 火・金コース | 4日(水)、18日(水) | 11日(水)、25日(水) |
| 水・土コース | 5日(木)、19日(木) | 12日(木)、26日(木) |

粗大ごみの収集(有料制)をご希望の人は、**粗大ごみ電話申込センター**へ電話もしくはインターネットでお申し込みください。
☎0800・123・5300(通話料無料)・☎0725・23・8522(携帯)
☎0800・500・5300(主に聴覚障がい者などが対象)
URL <https://s-kantan.com/sodai-izumiotsu-u/>

ごみ減量に向けたスローガン
プロジェクト!! G-50 ジーゴジュー

平成25年6月分
家庭系可燃ごみ量 919トン
1人あたりの1日の可燃ごみ量
H25.6 399g H20.6 562g
163g減りました！

生ごみを減量しよう！
①濡らさない！②絞る！③乾かす！がポイントです。今日から実践しましょう。

おわびと訂正

広報いずみおおつ7月号18ページに掲載した各自治会の会長の一部に誤りがありました。おわびして訂正します。
(正) 上條校区 C.F.ロイヤルガーデン自治会 榊原 伸之
問合せ 人権市民協働課(市役所1階2番窓口)

編集後記

▽泉大津市公式フェイスブックのページの「いいね！」が200を超えました。ぜひ「いいね！」をして泉大津市を盛り上げていきましょう。編集後記のおかげで「亀ちゃん」と言われるようになりました！(亀)
▽泉大津の夏といえば、フェニックスで開催される恒例の夏フェス！今年もたくさんの有名なアーティストが集結し、暑い夏をさらにアツくしてくれそうです。青空、音楽、冷たいビール！うー、待ちきれない！(小)
▽連日熱中症のニュースが流れています。人間もそうですが、愛犬の熱中症も増えているそうです。飼い主が気付いたときには手遅れのケースもあるとか。室内の発症例も多いそうです。飼い主は十分注意を！(濱)

今月の納税・納付

- 市・府民税(普通徴収)……第2期分
 - 国民健康保険料(普通徴収)……8月分
 - 後期高齢者医療保険料(普通徴収)……8月分
 - 介護保険料(普通徴収)……8月分
- ※納期内に納付してください。
※便利な口座振替をご利用ください。