

おおつ物語

続泉大津の寺院今昔(3) 浄福寺②



旧東光院所蔵と伝わる弘法大師坐像

豊中町2丁目の住宅地の一角に浄土宗知恩院末の菩提山豊中院浄福寺があります。今回も前回に引き続き浄福寺のお話です。

元禄15年(1702)の豊中村絵図(小谷城所蔵)によると浄福寺の西側に「東光院」という寺院がみられます。享保7年(1722)の「改帳」によると、この寺院は宝満山東光院という浄福寺の末寺でした。浄土宗寺院の末寺でありながら、本尊は阿弥陀如来ではなく薬師如来と子安地藏となっており、1月に薬師講が行われていました。

明治時代の廃仏毀釈の影響でしょうか、現在東光院は廃絶しており、本尊であった薬師如来と子安地藏の行方はわかりません。ただ、昭和時代の豊中地区には薬師如来を祀る座が3座あり、その一つが東光院座(トコインザ)を称していました。座田も8畝所有しており、浄福寺近くに東光院というお堂があって若い衆の会所として利用されていたとの記録が残っています。

現在浄福寺には、東光院座が所有し昭和初期に移された、江戸時代の製作と考えられる弘法大師坐像が残され、かつての東光院をしのばせてくれます。

今回は 続泉大津の寺院今昔(4)をお伝えします。

- 法律相談【要予約】** 予約専用電話 ☎23・4400
木曜日・第2火曜日 市役所1階市民相談室
※前日(前日が祝日の場合は前々日)の午前9時から電話で予約受付。先着8人。相談時間は20分以内。なお、時間の指定はできません。
- 一般相談** ☎33・1131
月～金曜日 午前10時～午後4時30分
市役所1階市民相談室
- 交通事故相談** ☎33・1131
月～金曜日 午前10時～午後4時30分
市役所1階市民相談室
- 行政相談** ☎33・1131
第2月曜日、第4火曜日 午後1時～3時
市役所1階市民相談室
- 司法書士相談** ☎33・1131
第1金曜日 午後1時～3時
市役所1階市民相談室
- 土地家屋調査士相談** ☎33・1131
第3金曜日 午後1時～3時
市役所1階市民相談室
- 不動産相談** ☎33・1131
第2・4金曜日 午後1時～3時
市役所1階市民相談室
- 税務相談** ☎33・1131
第3月曜日 午後1時～3時
市役所1階市民相談室

- 特設人権相談** ☎33・1131
第2・3・4水曜日 午後1時～3時
市役所1階市民相談室
- 消費生活相談** ☎33・1131
月～金曜日 午後1時～4時
市役所1階消費生活センター
- 人権相談** ☎33・1131
月～金曜日 午前9時～午後5時
市役所1階人権市民協働課相談室
- 家庭児童相談** ☎33・1131
月～金曜日 午前9時30分～午後4時
市役所1階児童福祉課
- 母子寡婦相談** ☎33・1131
月・木曜日 午前9時～午後5時
市役所1階児童福祉課
- 高齢者総合相談** ☎21・0294
月～金曜日 午前9時～午後5時15分
高齢者保健・福祉支援センター(ベルセンター)
- 心配ごと相談** ☎21・9871
火曜日 午後1時30分～3時30分
総合福祉センター
- 教育・幼児教育相談** ☎31・4460
月～金曜日 午前9時～午後5時
教育支援センター
心の相談ホットライン(☎26・0005)

- 医療相談** ☎32・5622
月～金曜日 午前9時～午後4時 市立病院
 - 防火相談** ☎21・0119
毎日 午前9時～午後5時 消防本部
 - 労働相談** ☎23・8689
火～日曜日 午前9時～午後5時
地域経済課・労働政策担当(勤労青少年ホーム内)
 - 就労相談【要予約】** ☎23・8689
火～金曜日 午前9時～午後5時
地域経済課・労働政策担当(勤労青少年ホーム内)
 - 住宅相談** ☎33・1131
月～金曜日 午前9時～午後5時
市役所2階まちづくり政策課
 - 福祉なんでも相談(出張窓口)【要予約】** ☎33・1131
第2・4金曜日 午後1時～午後3時
地域包括支援センター
 - 女性相談(面談は要予約)**
にんじんサロン ☎21・6500
火～金曜日 午前10時～午後5時
人権市民協働課 ☎33・9208
月～金曜日 午前9時～午後5時
- 市役所窓口業務は月～金曜日(土・日曜日、祝日と12月29日～1月3日の年末年始を除く)午前8時45分から午後5時15分まで行っています。



いずみおおつ

CONTENTS

- 10月採用 泉大津市職員募集 2
- 市立病院には「認定看護師」がいます！..... 4
- 7月7日 金魚すくい選手権泉大津予選大会を実施 5
- 麻しん風しん混合(MR) ワクチン予防接種費用一部助成 6
- 泉大津市オリアム随筆賞 作品募集！..... 7
- 「市長への提言」をお寄せください..... 9

平成25年
2013
6
No.637

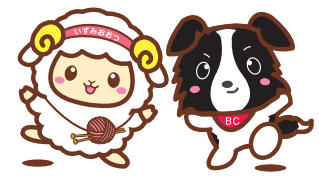

マスコットキャラクター おづみんの親友 なままる

今月の表紙

はっけよーい……………！(わんぱく相撲泉大津場所・総合体育館にて)

IZUMIOTSU CITY
Public Relation
magazine



この広報紙は、再生紙を使用しています。また広報紙が届かない世帯の人は、秘書広報課へお問い合わせください。本市の情報は、インターネットや携帯サイトからもご覧になれます。

PC <http://www.city.izumiotsu.lg.jp/> 携帯 <http://www.city.izumiotsu.lg.jp/m/>



泉大津市公式 facebook ページに「いいね！」お願いします。
(アカウント名：泉大津市役所)

携帯サイトの QR コード：なお閲覧には、通信料が必要です。→





「いずみおおつ」を全国に！ 泉大津市の シティプロモーション活動

わたしたちのまち、泉大津市はたくさんの魅力を持っています。市では、そのさまざまな「財産」を全国に発信し、市の知名度を上げるため、さまざまなシティプロモーション（※）活動を行っています。広報紙で定期的にこの活動を紹介していきます。

ACTION!! 1 「日本一の毛布のまち」の技術を集集！アートブランケット

国内最大の毛布産地である本市の知名度を高めるとともに、毛布の可能性を国内外に向けてアピールするため、日本毛布工業組合と市が協力して、PR用毛布「アートブランケット」を作製。鮮やかな色彩と細部までプリントできる技術があるからこそ作品です。

「アート」をコンセプトとしており、レオナルド・ダ・ヴィンチ作「モナ・リザ」、葛飾北斎作「神奈川沖浪裏」、東洲斎写楽作「三代目大谷鬼次の江戸兵衛」など、世界的に有名な絵画が色鮮やかにプリントされています。他にも、京都の青蓮院の襖絵や京都市動物園や関西国際空港の壁画などを手掛けた、本市出身の画家、木村英輝氏の作品「Carp is dragon in heaven」があります。

市役所庁舎や市内外のイベントで展示するなど、日本一の毛布のまち・いずみおおつをPRしています。



木村英輝氏の「Carp is dragon in heaven」をモチーフとしたアートブランケット

ACTION!! 2 おづみんが全国各地で泉大津市をPR中！

昨年、本市市政施行70周年を記念して誕生したマスコットキャラクター「おづみん」。本市のとある毛布工場で生まれた羊精（ようせい）であるおづみんは、その愛らしさと元気で、市内外を飛び回り、本市をPRしてくれています。

今年は飲料メーカーのCM出演が決まり、女優の新垣結衣さんと一緒に、全国から選ばれたご当地キャラクターたちと共演を果たしました。CMは今年の2月から、約1年間を通し放映される予定なので、今もテレビで愛嬌をふりまくおづみんを見ることができます。他にも、昨年10月に彦根市で行われた「ゆるキャラまつり」や、今年5月に大阪市で行われた「みんなde kappo！御堂筋フェスタ2013」などに出演しました。



御堂筋フェスタ2013にて

ACTION!! 3 こだわりの毛布などを販売する「東京テストショップ」が期間限定で東京・表参道に登場！

平成25年2月4日(月)～10日(日)、市は日本毛布工業組合に委託し、全国一の生産量と高い製造技術を誇る毛布産業と産地泉大津のPRと、オーガニックコットンなど素材にこだわった毛布などの新たな魅力による消費者の拡大を目的として、経済、流行の中心地である東京都港区南青山の表参道に「東京テストショップ」を出店しました。



東京テストショップ店内の様子

ACTION!! 4 泉大津市公式 Facebook を始めました！

本市公式アカウントはこちらのアイコンが目印→



本市の取り組みやイベントなどの情報をより効果的に、リアルタイムでお伝えするため、今年4月に泉大津市公式 Facebook を開始し、本市のさまざまな情報を発信しています。泉大津市役所のfacebookページに「いいね！」を押して、本市を応援してください！▷**アカウント名**：泉大津市役所▷**Facebook ページ URL**：https://www.facebook.com/izumiotsucity

ACTION!! 5 職員研修を兼ねたシティプロモーション

泉大津市というまちを知ってもらうため、本市職員が他県を訪れ、本市の知名度アップを目的とした「営業活動」を行いました。これは職員研修も兼ねた活動で、昨年11月に石川県および富山県の市役所などを訪問し、本市が誇るさまざまな魅力をPRしました。

あなたの経験を生かしてください！ 泉大津市職員募集 平成25年10月採用

①採用予定職種・受験資格および採用予定人員

職 種	受験資格（国籍不問）	採用予定人員
上級土木職	昭和48年4月2日以降に生まれた人で、学校教育法に規定する大学（短期大学を除く）において土木に関する学科を専攻して卒業した人	1人
上級建築職	昭和48年4月2日以降に生まれた人で、学校教育法に規定する大学（短期大学を除く）において建築に関する学科を専攻して卒業した人	1人
保健師	昭和48年4月2日以降に生まれた人で、保健師免許を有する人	1人
社会福祉士	昭和58年4月2日以降に生まれた人で、社会福祉士資格を有する人	1人
臨床心理士	昭和48年4月2日以降に生まれた人で、臨床心理士資格を有する人	1人
保育士	昭和58年4月2日以降に生まれた人で、保育士資格および幼稚園教諭免許の両方を有する人	3人

【上級土木職、上級建築職受験資格の注意事項】

- ①上級土木職の受験については、土木施工管理技術検定試験の受験資格である「国土交通省令で定める学科（指定学科）」の履修を必要とします。
- ②上級建築職の受験については、建築士試験の受験資格である「国土交通大臣が指定する建築に関する科目（指定科目）」の履修を必要とします。

※ただし、次のいずれか一つに該当する人は、受験できないものとします。

- ①成年被後見人、被保佐人（民法の一部を改正する法律（平成11年法律第149号）附則第3条第3項の規定により従前の例によることとされる準禁治産者を含む。）
- ②禁錮以上の刑に処せられ、その執行を終わるまでまたはその執行を受けることがなくなるまでの人
- ③泉大津市において懲戒免職の処分を受け、当該処分の日から2年を経過しない人
- ④人事委員会または公平委員会の委員の職にあつて、地方公務員法第五章に規定する罪を犯し刑に処せられた者
- ⑤日本国憲法施行の日以後において、日本国憲法またはその下に成立した政府を暴力で破壊することを主張する政党その他の団体を結成し、またはこれに加入した人

本市では、平成25年10月採用予定の職員を次のとおり募集します。募集要領などは、6月1日から市役所4階の人事課で配付するほか、市ホームページからもダウンロードできます。

②申し込み手続き、受付期間など

- (1) **提出書類**
職員採用試験申込書および受験票（いずれも本市所定用紙で）
- (2) **募集要領などの配付**
市役所4階人事課にて配付します。また、市ホームページからもダウンロードできます。
- (3) **受付期間・時間**
6月14日(金)から24日(月)までの午前8時45分から午後5時15分まで（土・日曜日は除く）。なお、郵送による申し込みは、6月21日(金)の消印のあるものまで有効とします。

③試験日および試験会場

- (1) **第一次試験**
日時 7月6日(土) 午前9時～
場所 テクスピア大阪（受験者数により変更もあります）
- (2) **第二次試験以降の実施については配付する試験要領をご覧ください。**
問合 人事課（市役所4階）

「泉大津市で就業体験をしたい！」という大学生を募集します

インターンシップ生募集

市では、長期のインターンシップ（就業体験）を実施し、学生の皆さんの社会参加を応援します。

市役所における就業体験を通じ、「地方公務員とは」「泉大津市とは」「市役所の業務内容とは」「どの分野で活躍したいか」などを見極める機会として、積極的にご参加ください。

対象 平成25年4月1日現在、学校教育法に規定する大学（短期大学を除く）の2年生で「泉大津市役所で就業体験をしたい」という熱い思いのある人

募集人員 5人程度

選考日時 6月23日(日) 午前10時～

選考内容 当日、90分間で記入いただくエントリーシー

トの内容をもとに選考

※応募者多数の場合は、面接にて2次選考をします。

体験内容 2年生と3年生の夏休みに1か月程度の就業体験、また市の催しなどへの自主参加

実施要領と申込書などの配布

人事課窓口で配付。本市ホームページでダウンロードも可能

申込 6月10日(月)から17日(月)までに人事課へ持参、または人事課宛に郵送。郵送の場合は、6月14日(金)までの消印有効

問合 人事課（市役所4階）



お待ちしています！
ご応募

市議会第1回臨時会にて 市議会議長・副議長 決まる



中谷議長



南出副議長

5月14日に開かれた市議会第1回臨時会（第2日目）で、議長に中谷昭氏（63歳、副議長に南出賢一氏（33歳）が選ばれました。

議長・副議長の経歴
▽議長 中谷昭氏
中谷昭議長は、平成7年5月初当選以来連続5期当選。この間、市議会議長などを歴任。所属会派は市民クラブ第2。住所は、森町2丁目8-10。

▽副議長 南出賢一氏
南出賢一副議長は、平成19年5月初当選以来連続2期当選。この間、臨海地域整備対策特別委員会委員長などを歴任。所属会派は市民クラブ第1。住所は、助松町2丁目6-21。

問合 議会事務局（市役所5階）

全国金魚すくい選手権大会 泉大津予選大会

7月7日（日）午前11時～ 市民会館にて

吉本若手芸人も
来るよ！

楽しいイベントで盛り上げよう！

奈良県大和郡山市との「特産品コラボ事業」として、今年も「全国金魚すくい選手権大会 泉大津予選大会」を開催します。各部門上位3人は、全国大会の出場権を獲得できます。

なお、当日は大会とは別に、金魚すくい体験コーナー（有料）もあり、小さな子どもにも楽しんでいただけます。

また、焼きそばやフランクフルトなどの模擬店や、吉本興業の若手芸人で構成される「泉大津盛り上げ隊」お笑いライブ、子どもたちによるジャズダンスなどの楽しいステージイベントもありますので、ぜひお越しください。

※出店・ステージの内容は都合により変更する場合があります。

日時 7月7日（日）午前11時～午後3時ごろ（受付午前9時30分～10時30分）

場所 市民会館

参加資格 △小・中学生部門：本市に在住・在学の小・中学生
▽一般部門：本市に在住・在学・在勤の人（中学生以下を除く）

なお、全国金魚すくい選手権大会のシード権を持つ人や他の

奈良県大和郡山市との「特産品コラボ事業」として、今年も「全国金魚すくい選手権大会 泉大津予選大会」を開催します。各部門上位3人は、全国大会の出場権を獲得できます。

なお、当日は大会とは別に、金魚すくい体験コーナー（有料）もあり、小さな子どもにも楽しんでいただけます。

また、焼きそばやフランクフルトなどの模擬店や、吉本興業の若手芸人で構成される「泉大津盛り上げ隊」お笑いライブ、子どもたちによるジャズダンスなどの楽しいステージイベントもありますので、ぜひお越しください。

※出店・ステージの内容は都合により変更する場合があります。

日時 7月7日（日）午前11時～午後3時ごろ（受付午前9時30分～10時30分）

場所 市民会館

参加資格 △小・中学生部門：本市に在住・在学の小・中学生
▽一般部門：本市に在住・在学・在勤の人（中学生以下を除く）

なお、全国金魚すくい選手権大会のシード権を持つ人や他の

特定の看護分野において、熟練した技術と知識をもっています

市立病院には、看護のエキスパート 「認定看護師」がいます！

■市立病院の認定看護師



感染管理認定看護師
濱田幸子



救急看護認定看護師
望月ゆみ子



皮膚・排泄ケア認定看護師
池野真智

認定看護師とは
公益社団法人日本看護協会の認定看護師認定審査に合格し、ある特定の看護分野において、熟練した看護技術と知識を有することが認められた者をいいます。認定看護師制度は、水準の高い看護実践のできる認定看護師を社会に送り出すことにより、看護現場における看護ケアの広がりや質の向上を図ることを目的としています。

平成25年4月現在、特定されている分野は21分野あり、市立病院には「感染管理」「救急看護」「皮膚・排泄ケア」の3分野の認定看護師が在籍しています。

認定看護師の役割
看護の質の向上のため、現場において、次に示す「実践」「指導」「相談」の3つの役割を担っています。

①**実践** 患者さんに対し、熟練した水準の高い看護を実践
②**指導** 看護職に対する指導
③**相談** 看護職に対するコンサルテーション

「感染管理」認定看護師の活動
患者さんと医療従事者をはじめ、病院内出入りするすべての人を感染から守るために活動しています。患者さんの状態に応じた感染防止対策を実施し、安全で良質な医療の場の提供に貢献しています。具体的には、次のような活動を行っています。
▽病院内の感染症発生状況を把握し、感染の発生・拡大の未然防止に寄与
▽感染対策マニュアルの作成や感染対策研修を開催し、感染対策の統一化を図る

「救急看護」認定看護師の活動
一次救命処置・二次救命処置研修を開催し、迅速な救命技術が実践できるように職員指導を行っています。具体的には、次のような活動を行っています。
▽呼吸ケアが必要な入院患者さんに対し、専門性の高いチーム医療を提供
▽災害時に適切で迅速な対応ができるよう、院内災害マニュアルを検討
▽適正な小児救急トリアージ（※）実施のため、基準の変更やスタッフ指導
※重症から軽症までの患者が同時に複数いる状況で、適切に医療処置を行うため、看護師が緊急度・重症度を判定し、治療の優先順位をつけること

「皮膚・排泄ケア」認定看護師の活動
褥瘡などの創傷管理や、ストーマ（人工肛門・人工膀胱）、失禁などの排泄管理における患者・家族の自己管理や日常のケア支援、製品紹介などを行っています。
ストーマ外来は、週1回不定

認定看護師になるには

日本国の看護師免許を有すること
→看護師免許取得後、実務経験が通算 5 年以上あること（うち 3 年以上は認定看護分野の実務経験）
→認定看護師教育機関（課程）修了（6 か月・615 時間以上）
→認定審査（筆記試験）
→認定看護師認定証交付・登録（その後、5 年ごとに更新が必要。看護実践と自己研さんの実績についての書類審査あり）

■認定看護師の数

（平成 25 年 4 月 12 日現在）

（単位：人）

	大阪	全国
感染管理	112	1,595
救急看護	97	730
皮膚・排泄ケア	121	1,766

期に予約制で実施しています。お困りのことがありましたら、お気軽にお問い合わせください。

問合 市立病院（☎32・5622）

～ 泉大津の魅力を日本全国へ これからも ～

引き続きオール阪神氏が「泉大津市名誉大使」に就任！

なんばグランド花月劇場へ本市職員の派遣も！

泉大津市の魅力を広く発信いただいていた本市出身の漫才師・オール阪神氏が、引き続き、「泉大津市名誉大使」としてご就任いただけることとなり、5月22日、市役所で行われた泉大津市名誉大使就任式にて、伊藤市長がオール阪神氏に委嘱状の交付を行いました。オール阪神氏の就任に併せて、泉大津市出身の吉本新喜劇のマドンナ・五十嵐サキ氏も引き続き「お祭り大使」にご就任いただきました。

著名なオール阪神氏が名誉大使に就任されたことにより、本市の魅力を全国に広く発信していただけることが期待されます。

また、民間企業のノウハウを学び更なる市民サービスの向上を図るため、本市職員を、なんばグランド花月劇場に研修生として派遣することも同時に発表しました。

問合 企画調整課（市役所4階）



引き続き本市名誉大使への就任が決まったオール阪神氏

毛布・ニットなど繊維にまつわるエッセイを募集します。最優秀賞は賞金50万円

「泉大津市オリアム随筆賞」作品募集！

選考委員は雑誌編集者を含む日本の文学界の第一線で活躍する作家たち！



日本一の毛布のまち、
泉大津市独自の
文学賞です！



有栖川有栖氏



木津川計氏



難波利三氏



眉村卓氏

市では、昨年に引き続き、毛布・ニット・毛織物などを生産する「繊維のまち・泉大津」を全国へ向け発信するため、衣服や繊維製品に関する内容をつづった「オリアム随筆（エッセイ）賞」の作品を募集します。

このエッセイ賞の「オリアム」とは、市の特産品である毛布・ニット・毛織物などを連想させる「織り」と「編む」に由来しています。

なお、入賞者には、賞金が贈呈されるほか、選考委員による文学フォーラムとともに表彰式を行う予定です。

募集期間 6月3日（月）～9月30日（月） ※9月30日（月）午後5時15分必着

募集作品 衣服や繊維製品にまつわる思い出や感動したことなどに触れた作品

応募資格 制限なし（最優秀賞（オリアム随筆賞）受賞者を除く）

応募点数 1人2作品まで

審査 最終審査は、次の選考委員により決定します。

有栖川有栖氏、木津川計氏、難波利三氏、眉村卓氏（50音順）

賞・賞金 ▽最優秀賞（オリアム随筆賞）1作品（賞金50万円）
▽優秀賞2作品（賞金5万円）
▽佳作3作品（賞金3万円）

注意事項 入賞者の氏名および住所（市区町村名まで）は市ホームページ・広報紙などに掲載予定です。なお、報道関係者にも記事提供しますので、入賞者の氏名・住所（市区町村名まで）・年齢・顔写真（提供をお願いする場合あり）が掲載される場合があります。

応募方法 第2回「泉大津市オリアム随筆賞」応募要領に基づき、所定の「応募用紙」に必要事項を記入のうえ、次の場所に持参または郵送するか、次のメールアドレスにメールで送信※「応募用紙」および「応募要領」は市のホームページからもダウンロード可

申込先 ▽持参または郵送先：〒595-0062 田中町10番7号 泉大津商工会議所会館2階 泉大津市地域経済課
▽メールアドレス：essay@city.izumiotsu.osaka.jp

問合 地域経済課（泉大津商工会議所会館2階） ☎51・7651

風しん流行緊急対策！

麻しん風しん混合（MR）ワクチン 予防接種費用の一部を公費助成します

「妊娠を希望する女性」「妊娠している女性の配偶者」に対し 7000円を助成（9月30日まで）

泉大津市の
子育て支援
第1弾！

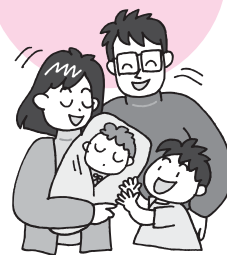

府内で風しんが流行しています。妊娠初期から中期の女性が感染すると、赤ちゃんが先天性風しん症候群（先天性心疾患・難聴・白内障・網膜症など）にかかる可能性があります。先天性風しん症候群を予防するには、男性も風しんにかからないようにすることが大切です。

市では、次の対象者に麻しん風しん混合（MR）ワクチンの予防接種費用の一部公費助成を、5月20日から始めています。無料ではありませんので、自己負担分はお支払いください。

対象者 接種日当日、19歳以上、泉大津市に住民登録している人で、次の①②にあてはまる人

- ① 妊娠を希望する女性
- ② 妊娠している女性の配偶者

※麻しん風しん混合（MR）ワクチンまたは風しん単独ワクチンを2回接種している人、風しんにかかったことが明らかでない人

は対象外
助成期間 平成25年9月30日（月）
自己負担額 「市内指定医療機関での接種料金」から「公費助成額7000円」を差し引いた金額
※接種料金は医療機関により異なります
実施場所 市内指定医療機関
※市ホームページまたは保健センターへお問い合わせください
助成回数 1人につき1回限り
持物 前記の対象者①の人は健康保険証、対象者②の人は健康保険証と母子健康手帳（保護者の氏名欄に自分の名前が記入してあるもの）
注意事項 ▽妊娠中は接種不可
▽ワクチン接種後、2か月間は、避妊する必要があります
▽風しん単独ワクチンは助成対象外
※市内指定医療機関以外での接種は助成できません。前記の条件で平成25年5月13日から19日までに接種した人については、この内容に準じた接種費用の助成を行います。

問合 保健センター（☎33・8181）

40～74歳の国保加入者の皆さんへ

特定健康診査を実施します



市からお送りした「受診券」はお手元に届きましたか？

市では次のとおり保健センターで集団健診を開催しますので、ぜひこの機会に特定健診を受けましょう。

集団健診は予約不要ですので、直接会場にお越しください。なお駐車場に限りがありますので、自転車や徒歩でお越しください。また、集団健診以外に、医療機関で受診できる個別健診も実施しています。

問合 保険年金課（市役所1階5番窓口）

■ 特定健康診査の詳細

対象	健診の種類	日程	場所	受付時間
40～74歳（75歳誕生日前日～昭和49年3月31日生まれ）の市国保加入者	集団健診	6月17日（月）、18日（火）、21日（金）、23日（日）	保健センター	午前9時～11時30分
	個別健診	受診券到着後～平成26年3月31日	市内特定健康診査指定医療機関（受診券同封のパンフレット参照）	受診前に医療機関へお問い合わせください

※受診の際には次の①～③をご持参ください。

① 特定健康診査受診券・質問票（4月下旬に市国保被保険者の皆さんに送付しています。途中加入の人は加入日の翌月末に発送します） ② 泉大津市国民健康保険被保険者証（保険証） ③ 健診料1,000円

※集団健診の6月17日・18日は国保プチドック開催のため混みあう可能性があります。ご了承ください。



(切手をはらずに
お出しください。)

差出有効期間
平成25年6月
1日から平成
25年6月30日
まで

149

料金受取人払
泉大津支店
承認

5958790

市 報 告 課 秘 書 泉 大 津 市 役 所

12 泉 大 津 市 東 部 町 9 - 1

(㊦ご注意)

よりよい泉大津市をつくるため、皆様のご意見をお寄せください！

市長への提言

市民の皆さんから市政についての幅広いご意見をいただく「市長への提言」を実施します。
皆さんから寄せられたご意見・アイデアなどは、市長が直接拝見し、今後の市の施策の参考とさせていただきます。

なお、ご意見などに対して回答が必要なもので、発信者の連絡先が明記されているものは、担当課より回答させていただきます。

また、いただいたご意見などの中からいくつかを後日広報紙でご紹介します。

問合せ 秘書広報課（市役所4階）

(切り取り線↑)

(㊦ご注意)

送付方法

① 裏面に住所・氏名・年齢・電話番号、あなたのご意見をご記入ください。

② このページを切り取ってください。

③ 郵送またはファクスで秘書広報課へ送付ください。

▷ 郵送…この面の「山折り線」にしたがい、「山折り①」→「山折り②」の順に折ります。裏面の「のりしろ」にのりを貼っていただき、封筒を作り、切手を貼らずにそのままポストへご投函ください。

▷ ファクス…裏面（アンケート面）のみを、秘書広報課（☎ 21・0412）へ送信してください。

※メールでも受け付けます…郵送・ファクスのほか、メールでもご意見を募集します。その際はメールのタイトルを「市長への提言」としてください。

メールアドレス=hisyokouhou@city.izumiotsu.osaka.jp

締切= 6月14日金（当日消印有効）



よりよい泉大津市をつくるために、皆様のご意見をお聞かせください！

児童手当「現況届」提出は6月中に！

現在、児童手当を受給している人は、6月中に現況届を提出しなければなりません。

現況届は、受給者の前年の所得状況や6月1日現在の養育の状況などを確認するための届です。現況届を提出しない場合は、受給資格の確認ができないため6月分以降の手当が支給されない場合があります。提出しないまま2年間経過すると、児童手当の受給権が消滅します。

現況届は6月上旬に郵送しますので、児童福祉課まで直接提出するか、記入・押印のうえ、添付書類を同封して郵送してください。

なお、「受給者の健康保険証の写し」などの添付書類が必要な場合があります。

状況により必要な添付書類

①所得証明書

平成25年1月2日以降に本市に転入した人は、平成25年度所得証明書（平成24年中の所得額、扶養親族数などが記載されたもの）が必要です。源泉徴収票は所得証明書ではありません。平成25年1月1日時点で住民票がある市区町村へ児童手当用として所得証明書を請求してください。

②別居監護申立書、児童の属する世帯全員の住民票

別居中の児童がいる場合は、「別居監護申立書」とその児童の世帯全員の住民票（続柄記載のもの）が必要です。児童が本市内に別居している場合は、住民票は必要ありません。別居監護申立書は、児童福祉課で用意しています。

※子どもを入所施設に2か月以上預けていたり、離婚前別居中などの場合は、児童福祉課までご連絡ください。

※その他、状況により①、②以外にも必要な書類があります。

ご注意

所得制限が適用されることにより、父母が共働きの場合は恒常的に所得の高い方に受給者が変わる場合があります。

その場合は、新しく受給者になった人の健康保険証・口座番号がわかるもの（銀行口座の通帳などの写し）などが必要になります。

問合せ 児童福祉課（市役所1階3番窓口）

児童手当について

児童手当の支給月は年3回（2・6・10月）です。

6月支給は、原則、2月から5月分までの4か月分の支給になります。6月期お支払いは6月14日金です。

支給対象 中学校修了まで（15歳に達する日以後最初の3月31日）の子どもを養育する父母など

■一人当たりの手当月額

子どもの年齢	所得制限未満の月額	所得制限以上の月額
3歳未満（一律）	1万5,000円	年齢に関わらず一律5,000円
3歳～小学校修了前（第1子・第2子）	1万円	
3歳～小学校修了前（第3子以降）	1万5,000円	
中学生（一律）	1万円	

※「第3子以降」とは、18歳の誕生日後の最初の3月31日までの養育している子どものうち、3番目以降をいいます。

※ 子どもを養育している方の所得が下表に示す所得制限限度額以上の場合は、特例給付として月額一律5,000円を支給します。

■児童手当の所得制限限度額

扶養親族などの数	所得制限額
0人	622万円
1人	660万円
2人	698万円
3人	736万円
4人以上	1人につき38万円加算

もっと知りたい！ 「認定こども園」

今年6月オープンの
くすのき保育所と楠幼稚園が、
平成26年度以降認定こども園になります。

認定こども園は、就学前の子どもに対して教育と保育を一体的に提供する施設です。

保育が必要な0～2歳児には、保育所と同様の8時間程度の保育を行います。3歳児以上には、保育の必要のない子は幼稚園と同様の4時間程度の短時間利用・保育の必要のある子は保育所と同様の8時間程度の長時間利用をすることができま

す。

Q 教育と保育の一体的な提供とはどのようなことですか？

A 3歳児以上については、短時間利用児と長時間利用児がいますが、合同の学級を編成し教育を行います。短時間利用児が

帰った後、預かり保育利用児と長時間利用児には、保育所と同様の保育を行います。

Q 利用者にとってメリットはありますか？

A 保護者の就労に関わらず、同じ施設に子どもを預けることができます。例えば、保護者が就労していて長時間利用している場合に就労を辞めても、短時間利用に移ることができます。短時間利用をしている場合に保護者が就労を始めた場合、長時間利用に移ることができます。

利用者の状況に応じ、幼稚園・保育所・認定こども園という施設選択の幅が広がります。

「子育て支援事業」
入園児以外にも地域すべての子育てをサポート！

地域におけるすべての子育て家庭を対象に子育て相談・親子のつどいの場の提供・一時預かりを行います。

Q 入園しなくても、子育て支援事業を利用できますか？

A 入園しなくても、利用できます。

問合せ 児童福祉課（市役所3階 幼保一体化推進グループ）

おづみんグッズ販売所

「おづみん屋」が市役所1階に移りました！

おづみん屋の新製品



おづみん屋の新製品をご紹介します。写真上は新色が加わった「おづみんミニハンカチ」。タオル地で、新色のライトグリーンとブルーの2種です。1枚150円。写真左は新デザインの「おづみん缶バッジ」。1個100円、4個で300円。セットで買うとお得です @^o^@/



おづみんグッズを取り扱う「おづみん屋」が、市役所4階企画調整課窓口から1階人権市民協働課窓口へ移りました。「おづみんミニハンカチ」や「おづみん缶バッジ」、ほかにもクリアファイルやひざ掛け毛布など、皆さんに「おづみん」を応援いただけるよう、かわいいグッズをたくさん取りそろえております。市役所へお越しになられた際には、ぜひ一度「おづみん屋」へお立ち寄りいただきますよう、よろしくお願いいたします。**問合** 企画調整課（市役所4階）



みんなで輪になって子育て！あなたも参加しませんか？
ファミリー・サポート・センター

ファミリー・サポート・センターとは？

子育てを援助してほしい人（依頼会員）と、子育ての援助を行いたい人（提供会員）からなる地域で子育てを相互援助する会員組織です。

現在、保育施設や習い事への送迎、学童保育終了後の預かりなど、さまざまな子育て支援を行っています。

会員の種類は？

▷**依頼会員（子育ての援助を受けたい人）**…原則として、市内在住で生後3か月以上小学校6年生までの子どもをお持ちの人。

▷**提供会員（子育ての援助を行いたい人）**…市内および本市に隣接する市・町に在住し、自宅で子どもを預かれる人で、心身ともに健康な65歳位までの人。なお資格・性別は問いません。

▷**両方会員**…依頼会員と提供会員の両方を兼ねる人。

援助ご利用について

料金 1時間 700円（事故に備え、会員は補償保険に加入しています）

援助活動終了後、依頼会員が提供会員の直接支払います。

会員登録には講習会の受講が必要です 受講生募集！

受講料 無料

場所 総合福祉センター（東雲町9-15 泉大津市役所北隣）

申込 6月19日㈪（土・日曜日、祝日を除く）までに、いずみおおつファミリー・サポート・センター（総合福祉センター内）へ。電話申し込み可

なお、「提供会員」および「両方会員」の講習については、受講者が10人未満の場合は中止とさせていただきます。

講習中のお子さんについては、一時保育を行います。希望者は事前にお申し込みください。

問合 いずみおおつファミリー・サポート・センター（総合福祉センター内 ☎22・4152（よいこに））
※開所時間 月～金曜日、午前9時～午後5時

■ファミリー・サポート・センターの講習会日程表

日程	対象会員	内容
6月23日(日) 午前9時30分～11時30分	依頼会員 提供会員 両方会員	ファミリー・サポート・センターのしくみ
6月24日(月) 午前9時30分～11時30分	提供会員 両方会員	子どもの発達と心理 子どもの虐待
6月25日(火) 午前9時30分～正午	提供会員 両方会員	緊急時の対応と処置 事故予防と子どもの病気
6月26日(水) 午前9時30分～11時30分	提供会員 両方会員	保育のあり方 あそび方について

市長への提言

住 所	〒595-□□□□ 泉大津市	☎(-)
氏 名	年齢 歳	

について

FAX：0725-21-0412（泉大津市 秘書広報課 宛）

FAX の場合はこの面を送信してください。

平成 25 年度 市・府民税納税通知書を送付します

平成 25 年度の市・府民税納税通知書を 6 月上旬に送付いたします。
個人市・府民税は前年中の所得をもとに計算され、1 月 1 日現在市
内にお住まいの人に対して課税されます。

②平成25年度から初めて「公
的年金からの市・府民税の特別
徴収」が開始される人
平成25年4月1日現在65歳以
上の人のうち、年金所得に対し
て市・府民税額が発生する人に
ついては、今年の10月以降に支
給される公的年金から、「公的
年金に対する市・府民税額」を
引き落とします。これを「公的
年金からの市・府民税の特別徴
収」といいます。
なお、特別徴収するのは「公
的年金に対する市・府民税」の
みですので、他に不動産所得や
営業所得などがある場合は、そ
れらに対する税額は給与からの
特別徴収（給与大引き）または
普通徴収（納付書や口座振替な
どによる納付）となりますので、
ご注意ください。

対象者 平成25年4月1日現在
65歳以上の年金受給者で、年金
に対する税額が発生する人（老
齡基礎年金などの支払いが年間
18万円未満の人や、介護保険料
が公的年金から特別徴収されて
いない人などは、特別徴収の対
象外）

※特別徴収の対象となる人につ
いては、納税通知書の表紙に、

**平成25年度からの
市・府民税変更点**
「生命保険料控除」が見直しに
現行の生命保険料控除である
「一般生命保険料控除」および
「個人年金保険料控除」の2種
類に加えて、平成24年1月1日
以降に締結した生命保険契約等
（新契約）に係る生命保険料控
除として、新たに「介護医療保
険料控除」が設けられました。
また、平成24年1月1日以降
に締結した生命保険契約につい
ての控除適用限度額は、「一般
生命保険料控除」「個人年金保
険料控除」「介護医療保険料控
除」それぞれにつき2万800
0円、合計適用限度額は現行ど
おり7万円です。
詳しくは、下の表をご覧ください。

**公的年金からの市・府民税の
特別徴収（引き落とし）制度
について**
①すでに「公的年金からの市・
府民税の特別徴収」が開始され
ている人
今年の2月の特別徴収税額と
同額を、4月、6月、8月支給

の公的年金から引き続き特別徴
収しています。これを「仮特別
徴収」といい、また、この税額
を「仮特別徴収税額」といいま
す。
今年度（平成25年度）の10月
以降の特別徴収税額は、今年度
の公的年金に対する税額から、
4月、6月、8月に特別徴収す
る「仮特別徴収税額」を差し引
いた残りの税額となります。
「仮特別徴収税額」および「特
別徴収税額」については、納税
通知書の表紙および課税明細書
に記載していますので、ご確認
ください。
なお、平成24年度において、
税額変更などにより特別徴収が
停止となっている人について
は、第1期分および第2期分は
「普通徴収（納付書や口座振替
などによる納付）」、10月以降に
ついては「公的年金からの特別
徴収」となりますので、ご承
知ください。また、平成25年1月2
日以降に他市町村へ転出した人
に、または本市に転入した人につ
いては、今年度は公的年金か
らの特別徴収はされません。

生命保険料控除の計算方法がこのように変わりました

平成 24 年 1 月 1 日以降に締結した保険契約分（新契約）

（表 1）一般生命保険料控除、個人年金保険料控除、介護医療保 険料控除の控除額の計算

支払い保険料の金額	生命保険料控除額
1 万 2,000 円以下	支払保険料の金額
1 万 2,001 円～3 万 2,000 円以下	支払保険料の金額 × 2 分の 1 + 6,000 円
3 万 2,001 円～5 万 6,000 円以下	支払保険料の金 × 4 分の 1 + 1 万 4,000 円
5 万 6,001 円以上	一律 2 万 8,000 円

平成 23 年 12 月 31 日以前に締結した保険契約分（旧契約）

（表 2）一般生命保険料控除および個人年金保険料控除の控除額 の計算（今までと同じ）

支払い保険料の金額	生命保険料控除額
1 万 5,000 円以下	支払保険料の金額
1 万 5001 円～4 万円以下	支払保険料の金額 × 2 分の 1 + 7,500 円
4 万 0,001 円～7 万円以下	支払保険料の金 × 4 分の 1 + 1 万 7,500 円
7 万 0,001 円以上	一律 3 万 5,000 円

新契約と旧契約の双方で適用を 受ける場合の控除額の計算

新契約と旧契約の双方で一般生
命保険料控除または個人年金保険
料控除の適用を受ける場合には、
一般生命保険料控除または個人年
金保険料控除の控除額は、それぞ
れ次のAおよびBの金額の合計額
（上限2万8,000円）になります。

- A. 新契約の支払保険料は、左の表
1により計算した金額
B. 旧契約の支払保険料は、左の表
2により計算した金額

なお、「一般の生命保険料控除」、
「個人年金保険料控除」、「介護医療
保険料控除」の合計適用限度額は
現行どおり7万円です。

特別な事情などがある人は 市税の減免が受けられます

不慮の災害にあわれた場合や、生活保護法による扶助を受ける人、その他特別
な事情により納付が困難な人は、その状況により市税の納期を延ばしたり、分割
納付や税額を減免する制度がありますのでご相談ください。なお、次の要件に該
当する人は、減免を受けることができます場合がありますので、お問合せください。

また、減免の申請は、原則としてその税の納期限の7日前までに提出しなけれ
ばなりません。

主な減免要件

●個人市・府民税 ▷生活保護法の扶助や、貧困により生活のため公私の扶助を
受ける人 ▷当該年において、所得が皆無となったため生活が著しく困難となっ
た人、またはこれに準ずると認められる人 ▷学生および生徒 ▷不慮の災害に
より納税の能力を喪失した人 ▷上記に類する人であって特別の事情のある人

●固定資産税・都市計画税 ▷貧困により生活のため公私の扶助を受ける人
▷災害により使用することのできない固定資産を有する人 ▷営利を目的としな
い法人が直接公益の用に供する固定資産（有料で使用するものを除く）▷不慮
の災害により納税の能力を喪失した人 ▷上記に類する人であって特別の事情の
ある人

問合 税務課市民税係・固定資産税係（市役所1階7番窓口）

お済みですか？ 扶養控除などの申告

申告期限内（3月15日まで）に
配偶者控除や扶養控除、社会保険
料（国民健康保険料や国民年金保
険料など）や生命保険料・地震保
険料の申告がお済みの人について
は、申告いただいた内容が市・府
民税額の決定に反映されています。
まだ申告がお済みでない人は、申
告をすることにより税額を低く抑
えることができます場合があります
ので、それらの金額が分かる証明
書などと印鑑をご持参のうえ、ご
相談ください。

掲載

募集

就学前
のお子さんを広報紙に
掲載しませんか？
※今月の掲載例は26ページ

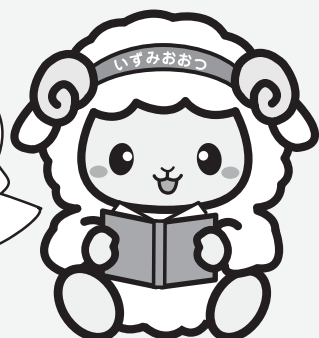

〓広報いずみおおつ〓
三元気でーすーおおつ〓
掲載希望者を募集します

小学校入学前のお子さんの写真
を募集しています。お子さんの写
真と住所・名前（ふりがな）・生年
月日・電話番号・保護者のひここ
とを添え、左記連絡先までお願い
します。

▽郵送：〒595-8686 泉大
津市東雲町9番12号 秘書広報課
▽Eメール：kouhou@city.izumi-
otsu.sakajp

固定資産税（償却資産） の実地調査を行っています

税務課職員が事業所を訪問し
書類を確認させていただく場合があります

市内で工場や商店などを経営し、その事業のために機械・装置、器具・備品などの事業用資産（償却資産）を所有している人は、毎年1月1日現在の資産の状況を市に申告しなければなりません。

市では、市内事業所に対し、これらの事業用資産の状況を確認させていただくため、調査を随時行っています。

つきましては、税務課職員が事業所を訪問し、帳簿書類（固定資産台帳、決算書類および法人税（所得税）の申告書など）を確認させていただく場合がありますので、その際にはご協力をお願いします。

問合 税務課固定資産税係（市役所1階7番窓口）

額が減額の対象となります
▽都市計画税は減額措置の対象
なりません
3 耐震改修工事
昭和57年1月1日以前に建築された住宅について、平成18年1月1日から平成27年12月31日までの間に、建築基準法に基づく現行の耐震基準に適合させるような改修工事を行った場合、その住宅に係る固定資産税額のうち、一戸当たり120㎡相当分までの2分の1の額を翌年度から一定期間減額します。
要件
▽建築基準法に基づき現行の耐震基準に適合させるような改修工事を行った場合、その住宅に係る固定資産税額のうち、一戸当たり120㎡相当分までの2分の1の額を翌年度から一定期間減額します。

修工事であること
▽改修工事費用が1戸当たり50万円超（工事の完了または工事の契約締結日が平成25年3月31日以前のものについては30万円以上）であること
▽居住部分の床面積がその住宅全体の床面積の2分の1以上であること
減額期間 ▽平成21年12月31日までに改修した場合：3年度分
▽平成22年1月1日から平成24年12月31日までに改修した場合：2年度分
▽平成25年1月1日から平成27年12月31日までに改修した場合：1年度分
※ただし、建築物の耐震改修の促進に関する法律に掲げる通行

障害既存耐震不適格建築物に該当するものは、当該耐震改修が完了した年の翌年度から2年度分
申請方法 次の書類を添付して改修工事終了後3か月以内に申告書を税務課固定資産税係まで提出
▽市、建築士（登録建築事務所に所属する人に限る）、指定確認検査機関、登録住宅性能評価機関が発行した耐震基準適合証明書、あるいは、登録住宅性能評価機関が発行した住宅性能評価書
※耐震等級に係る評価が等級1、等級2または等級3であるものに限る
※市が証明書を発行できるのは、市から泉大津市木造住宅耐震改修補助金を受けて耐震改修を行ったときのみ。この場合、まちづくり政策課で証明書を発行
▽耐震改修工事の内容および耐震改修工事に必要な費用の額を確認できる書類（平成25年3月31日以前に30万円以上50万円以下で耐震改修工事の契約締結を行った場合、その契約日を確認できる書類も必

要
その他注意事項
▽バリアフリー改修、省エネ改修工事に伴う固定資産税の減額措置と重複して同時に適用を受けることはできません
▽マンションなどの場合、建物全体で耐震基準に適合する必要がある
▽居住部分以外の部分を有する住宅の場合、居住部分の床面積（1戸あたり最大120㎡）のその住宅全体の床面積に対する割合に相当する固定資産税額が減額の対象となります
▽都市計画税は減額措置の対象になりません
4 長期優良住宅の新築
平成21年6月4日から平成26年3月31日までの間に一定の要件を満たす長期優良住宅を新築した場合、その住宅に係る固定資産税のうち、一戸当たり120㎡相当分までの2分の1の額を一定期間減額します。
要件
▽長期優良住宅の普及の促進に関する法律に規定する認定長期優良住宅であること
▽居住部分の床面積がその住宅

全体の床面積の2分の1以上であること
▽居住部分の床面積が50㎡（1戸建て以外の賃貸住宅の場合は40㎡）以上280㎡以下であること
減額期間
▽3階建て以上の中高層耐火住宅：新築後7年間
▽それ以外の住宅：新築後5年間
申請方法 次の書類を添付して新築した年の翌年1月31日までに申告書を税務課固定資産税係まで提出
▽長期優良住宅認定通知書などの写し
その他注意事項
▽新築住宅に係る固定資産税の減額措置と重複して同時に適用を受けることはできません
▽居住部分以外の部分を有する住宅の場合、住宅全体の床面積に対する居住部分の床面積（一戸あたり最大120㎡）の割合に相当する固定資産税額が減額の対象となります
▽都市計画税は減額措置の対象になりません
問合 税務課固定資産税係（市役所1階7番窓口）



特定の工事などを行うと 固定資産税が減額されます



◎バリアフリー改修 ◎省エネ改修
◎耐震改修 ◎長期優良住宅の新築

これらを行った場合は、税務課へ必要書類とともに申請をお願いします。

1 バリアフリー改修工事
平成19年1月1日以前に建築された住宅（賃貸住宅を除く）について、平成19年4月1日から平成28年3月31日までの間に居住部分に対して廊下の拡幅や手すりの取り付けなどの一定のバリアフリー改修工事を行った場合、その住宅に係る固定資産税額のうち、100㎡相当分までの3分の1の額を、翌年度に限り減額します。
要件
▽改修工事を行った居住部分に65歳以上の人、介護保険法の要介護もしくは要支援の認定を受けている人、または一定の障がいのある人が居住すること
▽改修工事の内容が、通路または出入り口の拡幅、階段の勾配の緩和、浴室の改良、便所の改良、手すりの取り付け、床の段差の解消、引き戸への取り替え、または床表面の滑り止め化であること
▽改修工事費用が、補助金などを除き、50万円超（工事の完了または工事の契約締結日が平成25年3月31日以前のものに

ついては30万円以上）であること
▽居住部分の床面積がその住宅全体の床面積の2分の1以上であること
申請方法 次の書類を添付して改修工事終了後3か月以内に申告書を税務課固定資産税係まで提出
▽居住者の要件を確認できる書類
▽改修工事の内容および改修工事に要した費用の額を確認できる書類
▽改修工事を行った箇所の工事前後の写真
その他注意事項
▽耐震改修工事に伴う固定資産税の減額措置、または新築住宅に係る固定資産税の減額措置と重複して同時に適用を受けることはできません
▽過去にバリアフリー改修工事に伴う固定資産税の減額措置の適用を受けたことのある住宅は適用を受けることはできません
▽居住部分以外を有する住宅の場合、住宅全体の床面積に対する居住部分の床面積（1戸あたり最大100㎡）の割合

に相当する固定資産税額が減額の対象となります
▽都市計画税は減額措置の対象になりません
2 省エネ改修工事
平成20年1月1日以前に建築された住宅（賃貸住宅を除く）について、平成20年4月1日から平成28年3月31日までの間に、居住部分に対して一定の省エネ改修工事を行った場合、その住宅に係る固定資産税額のうち、一戸当たり120㎡相当分までの3分の1の額を翌年度に限り減額します。
要件
▽次の①から④までの改修工事のうち、①を含む改修工事を行い、改修工事によりそれぞれの部位が現行の省エネ基準に新たに適合すること
①窓の改修工事
②床の断熱改修工事
③天井の断熱改修工事
④外壁の断熱改修工事
▽当該改修工事費用が50万円超（工事の完了または工事の契約締結日が平成25年3月31日以前のものについては30万円以上）であること

▽居住部分の床面積が、その住宅全体の床面積の2分の1以上であること
申請方法 次の書類を添付して改修工事終了後3か月以内に申告書を税務課固定資産税係まで提出
▽省エネ改修工事の内容および省エネ改修工事に要した費用を証する書類
▽建築士（登録建築士事務所に所属する人に限る）、指定確認検査機関または登録住宅性能評価機関が発行した現行の省エネ基準に適合している証明書
その他注意事項
▽耐震改修工事に伴う固定資産税の減額措置または新築住宅に係る固定資産税の減額措置と重複して同時に適用を受けることはできません
▽過去に省エネ改修工事に伴う固定資産税の減額措置の適用を受けたことのある住宅は適用を受けることはできません
▽居住部分以外の部分を有する住宅の場合、住宅全体の床面積に対する居住部分の床面積（1戸あたり最大120㎡）の割合に相当する固定資産税



写真上／「聖徳太子像」部分（御物模写）奈良
国立博物館所蔵 写真下／斑鳩宮跡と推定され
ている夢殿（法隆寺東院伽藍）奈良県提供

文化薫るまち、いずみおおつ。「泉大津市文化フォーラム」

聖徳太子の苦悩 なぜ飛鳥を離れて斑鳩へ？

「聖徳太子は存在しなかった」、「十七条憲法は後世の偽作だ」との説もある飛鳥時代の摂政、聖徳太子を取り上げます。有名な人物ながら伝説に満ちた太子の生涯。何に苦悩し、どんな政治を目指していたのだろうか。入場無料。定員 500 人(申し込み不要)。南海電鉄後援。問合 秘書広報課(市役所 4 階)



1942年奈良
県三宅町生まれ。
京都大学文学部

●6月9日(日)「聖徳太子は、何を考えていたのか」 千田稔氏(奈良県立図書館情報館長)

▽午後2時～3時30分(1時間開場) ▽テクスピア大阪テクスピアホール

1942年奈良県三宅町生まれ。京都大学文学部史学科卒。同大学院博士課程中退。文学博士(京都大学)。追手門学院大学助教授、奈良女子大学教授、国際日本文化研究センター教授を経て、2005年から奈良県立図書館情報館長。人文地理学会会長などを務めました。

歴史の断面を古い地名や地理的面などから分析、解明する「歴史地理学」の第一人者。古代の歴史地理学研究が評価され、1

994年浜田青陵賞（わが国の考古学の基礎を築いた浜田耕作氏を記念して岸和田市が選定）を受賞しました。

近年、伊勢神宮は東南アジアの「日の神」（太陽神）信仰、不老不死を願う中国・道教の影響を受けて5世紀末ごろ成立したと発表し、ダイナミックな仮説が注目されました。

「日本」「天皇」の呼称についてもそれぞれ太陽、北極星に関連のある二つの言葉は、皇極天皇（642年即位）のころ、連動して使われたと推定し、古代史のなぞに切り込んでいます。

十七条憲法は政治批判！

また、日本書紀の詳細な分析から、聖徳太子（厩戸皇子）うまやどののみここの後世の呼び名は、政争の渦巻く政治の中心地、飛鳥を離れて、斑鳩に宮殿を新設して基盤目状の都市計画を行ったことが読み取れるといます。その痕跡は、今も法隆寺周辺で見出せるそうです。

十七条憲法は当時の政治への批判であるとも強調します。

聖徳太子は、斑鳩で仏教を背景にした理想的な国づくりを考えていた——千田館長は太子の悩みに思いを寄せます。

泉大津市で発生した**気象警報**は
携帯・P Cなどで確認できます！

気象庁では、市町村ごとに気象警報・注意報を発表しています。泉大津市に災害発生のおそれがある場合、「泉大津市」と明示して発表しています。

泉大津市の気象警報・注意報の詳細な内容

▶ 携帯電話から

◎国土交通省防災情報提供センター携帯電話サイトの「[泉大津市の気象警報・注意報](#)」

<http://www.jma.go.jp/jp/bosaijoho/m/warn/area/106/331/27206.html>

◎おおさか防災ネット携帯電話サイトの「大阪府の気象警報・注意報」（府と府内市町村が共同運営）

<http://www-cds.osaka-bousai.net/mobile/pref/MobileWarningJmaDetail.html>

▷ パソコンから

◎気象庁ホームページ「泉大津市の気象警報・注意報」
<http://www.jma.go.jp/jp/warn/2720600.html>

でご確認ください。

テレビのデータ放送でも市町村ごとの気象警報・注意報の発表状況を確認できます。

なお、テレビやラジオなどで気象警報・注意報が放送されるときは、画面に表示できる文字数や読み上げ可能な文章の範囲内で伝えるため、「大阪府」あるいは「泉州」と放送される場合があります。

また、おおさか防災ネットの携帯電話向け防災情報メールサービスでは、利用登録すると泉大津市の気象警報・注意報が携帯電話にメール配信されます。

「touroku@osaka-bousai.net」へ空メールを送信して手続きを行ってください。なお、登録料は無料ですが、メール受信などに係る通信料は必要です。

問合 大阪管区気象台予報課 (☎06・6949・6303)
 おおさか防災ネットに関連する問い合わせは危機管理課(市役所4階)へ

■ 平成 25 年度 津波避難訓練対象地域（点線部分）

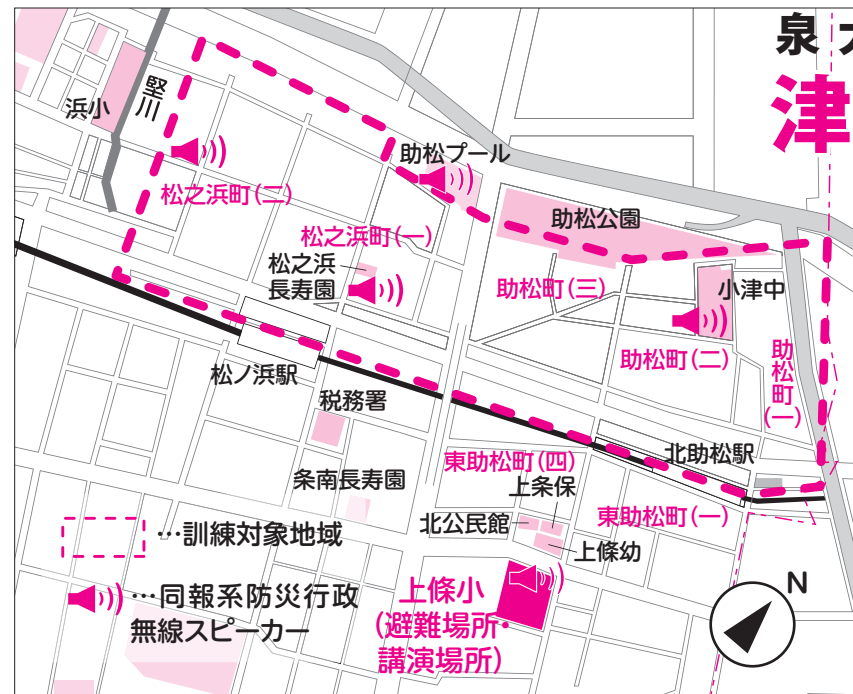

泉大津市
津波避難訓練を
実施します

6月 23 日 (日)

左地図内の「訓練対象地域」内の住民の人は、防災行政無線の放送にしたがって、**上條小学校**へ避難してください。当日参加可能です。津波発生時の避難経路をそれぞれご確認ください。



東日本大震災の教訓を踏まえ、避難ルートや避難場所など、自分の身を守る方法について確認していただくために、今後発生が予想されている東南海・南海地震などの海溝型地震による津波を想定して、次のとおり津波避難訓練を行います。

側の地域
訓練参加者 訓練対象地域内の
住民の人。当日参加も可。訓練
放送により上條小学校へ避難し
てください。
避難場所 上條小学校体育館
内容
▽午前9時～10時：津波避難訓

練・車いすを使った災害時要
援護者避難訓練・消防団によ
る被害状況などの確認

▽午前10時～11時：防災講演会
「防災共育ーみんなで泉大津
の防災力を高めようー」
講師 関西大学社会安全学部
助教 城下英行氏

訓練開始の放送は、
同報系防災行政無線の拡声器を
使用します

6月23日の津波避難訓練では、訓練対象地域に設置している同報系防災行政無線の拡声器にて、次のとおり訓練放送を行います。当日の放送は訓練ですので、お間違えのないように十分ご注意ください。

放送日時 6月23日(日) 午前9時3分ごろ

放送範囲 南海本線より西側かつ浜小学校横の堅川から北側の

地域（および避難場所である上
條小学校から放送）
ただし、風向などにより、こ
れらの地域以外に聞こえる場合
がありますので、十分ご注意く
ださい。

まず、訓練の予告放送が流れ、そのあと、サイレンが約5秒鳴ります。引き続き、次の内容の放送が2回流れます。

「訓練、訓練、訓練。こちらは、
泉大津市災害対策本部です。午
前9時3分大阪府沿岸に津波警
報が発表されました。すぐに安
全な場所に、避難してください。
これは、訓練、訓練です」
(繰り返し返す)

「以上で訓練放送を終了いたします」

このような放送が流れますので、津波避難訓練に参加されない人、および訓練地域以外の皆さんには、早朝よりお騒がせしますが、ご理解のほどよろしく願います。

問合 危機管理課（市役所4階）

もっと減らそう！可燃ごみ

生ごみの8割は水分
「水切り」を徹底すれば、ごみはもっと減らせます！



生ごみを減量するための3つのポイント

①濡らさない！

調理中に出る生ごみを「三角コーナー」や「排水溝内」に入れると、水分をたくさん吸って重くなってしまいます。野菜の皮などは、新聞紙を広げてその上で乾かしてから出しましょう。においもなくなり、「かさ」も減りますよ！



②絞る！

ごみ出しの前に「ひとしぼり」。たまった水分を、ぎゅっと絞って出しましょう。



手でぎゅっと絞ったり、ペットボトルの上部を切り取って水切りに利用してもOK。弱い力でも比較的簡単に水切りできます

③乾かす！

お茶がらやティーパックなどは水気を絞り、乾かしてから出しましょう。乾いたお茶がらやコーヒーがらは消臭効果もあるそうです。



お茶がらやティーパックなどは乾くとかなり重量がかわります。三角コーナーを傾けておくのも有効な水切り手段の一つです

その他にもファーストフード店などで購入した飲み物の氷は必ず捨ててからごみ袋に入れてください。また、引き続きティッシュペーパーやお菓子の箱など「雑がみ」の分別徹底にもご協力をお願いします。

平成24年度の家庭から出る可燃ごみの量は、1万1918トンでした。前年度は1万2134トンで、比較すると1・7%の減量となっていますが、可燃ごみの有料化以降2年が経過し、ごみの減量効果が鈍化傾向にあります。しかし、まだまだごみは減量することが可能です。今回は、生ごみの減量方法について紹介します。

生ごみの80%は水分です。生ごみの水切りを行うことで、ごみの減量や腐敗、悪臭を防ぐことができます。また、焼却する施設で効率よく焼却できます。市はごみの重量で焼却施設に「処理費用」を支払っています。水分にお金を払っているなんてもったいないと思いませんか？一人一日100g(じやがいも中1個分)の重量を減量できれば、1年間で約2800トン

の減量が可能です。ごみの重量に比例して、市が支払うごみの処理費用が変わりますので、市民の皆さんの「水切り」は、ごみ減量の方法として非常に重要です。そこで、生ごみの減量に有効な「水切り」に焦点を当て、簡単に取り組める方法を写真とともに紹介します。

6月は環境月間 プレゼントあります！ 「環境展」を実施します！

ごみの減量や環境問題に関するパネルなどを展示する「環境展」を次のとおり実施します。お越しいただいた人には水切りネットをプレゼントします。

日時 6月10日(月)～14日(金) 午前8時45分～午後5時15分

場所 市役所1階市民ロビー

平成24年度 フカキ夢・ひとづくり海外派遣研修報告

フィリピン セブ島で英語を学びました！

We had studied ENGLISH in Cebu, Phillippines.

向上心をもって応募した高校生・大学生の男女13人の研修参加者は、平成25年3月17日から25日の9日間にわたり、フィリピンのセブ島にある全寮制の語学学校に滞在し、英語力を磨きました。

グループレッスン、マンツーマンレッスンの様子



参加者一覧

Students
(プロフィールは研修参加当時)

 桶谷 昌宏 (16) (西港町) Masahiro OKETANI	 加藤 瑛美 (18) (東助松町) Emi KATO
 北野 美咲 (18) (池浦町) Misaki KITANO	 小谷 侑美 (18) (田中町) Yumi KOTANI
 坂本 英里佳 (16) (なぎさ町) Erika SAKAMOTO	 辻本 佳菜 (18) (戒町) Kana TSUJIMOTO
 中川 裕香子 (19) (池浦町) Yukako NAKAGAWA	 中村 光華 (17) (西港町) Mika NAKAMURA
 中村 若葉 (17) (東雲町) Wakaba NAKAMURA	 二井 優花 (16) (虫取町) Yuuka FUTAI
 森 美月 (16) (東雲町) Mizuki MORI	 山本 雄太郎 (18) (松之浜町) Yutarou YAMAMOTO
 横田 早耶 (19) (東雲町) Saya YOKOTA	



研修校であるMDL(写真右)。研修最終日にはセブ島観光も楽しみました

市では、国際化時代にふさわしい広い視野と感覚を持った人材を育成するため、「深喜人材育成基金」を活用し、青少年の海外派遣研修を行っています。24年度の研修校であるMDLは、日本や韓国、台湾などのアジア圏の学生に、第二の言語として英語を教える語学センターです。全寮制で、先生や各国の生徒たちとのコミュニケーションは24時間、すべて英語です。研修のスタートは、文法やス

ピーキングなどのレベルテスト。このレベルテストによって自分に合ったクラスに振り分けられ、マンツーマンやグループレッスンなど、授業は一日約8時間に及びました。授業終了後は、校内で他国からの研修生らと英語でコミュニケーションを楽しむなど、それぞれ充実した研修期間を過ごしました。「英語で他の国の人々と会話したいという気持ちが強くなった」「進路について考え、決意

する機会になった」「他の国の方と交流し、異文化に触れることで視野が広がった」などの感想をもらいました。研修生による研修報告は、市ホームページで公開中です。問合せ 企画調整課(市役所4階)

住民基本台帳の 閲覧状況を公表します。

住民基本台帳法第 11 条第 3 項および第 11 条の 2 第 12 項、住民基本台帳の一部の写しの閲覧及び住民票の写し等の交付に関する省令第 3 条の規定に基づき、下記のとおり公表します。
平成 24 年度の住民基本台帳の閲覧は 6 件でした。内容については、下表のとおりです。
問合 市民課（市役所 1 階 4 番窓口）

■住民基本台帳の閲覧状況（平成 24 年度分）

閲覧者氏名 (法人の場合は名称及び 代表者または管理者名)	閲覧事由（利用目的）の概要	閲覧年月日	閲覧に係る住民の範囲
㈱インテグリサーチ 代表取締役社長 井上孝志	2012 年度「旅行・観光消費動向調査」（一般統計調査）の対象者抽出（委託者：国土交通省観光庁参事官・観光経済担当）	平成 24 年 6 月 12 日 平成 24 年 6 月 13 日	◎東豊中町 1 丁目、2 丁目 ◎男女 85 件
一般社団法人 中央調査社 会長 中田正博	「テレビ視聴に関する調査」の実施のための対象者抽出（委託者：株式会社 野村総合研究所）	平成 24 年 6 月 6 日	◎神明町 ◎満 16 歳以上（平成 8 年 6 月末日まで生まれ）の男女 14 件
社団法人 新情報センター 事務局長 平谷伸次	生涯学習に関する世論調査（附帯：時事問題）の対象者名簿作成のため（委託者：内閣府大臣官房政府広報室）	平成 24 年 7 月 3 日	◎虫取町 1 丁目 ◎満 20 歳以上の男女 15 件
㈱日本リサーチセンター 代表取締役社長 鈴木稲博	「生活意識に関するアンケート調査」（第 52 回）の対象者抽出のため（委託者：日本銀行 情報サービス局）	平成 24 年 9 月 19 日	◎曽根町 3 丁目、高津町 ◎満 20 歳以上（平成 4 年 10 月 31 日まで生まれ）の男女 15 件
㈱ビデオリサーチ 代表取締役社長 秋山創一	日本たばこ産業株式会社が実施する 2013 年「全国たばこ喫煙者率調査」の対象者抽出のため（委託者：日本たばこ産業株式会社 たばこ事業本部）	平成 25 年 1 月 10 日	◎助松団地 ◎大正 12 年 5 月 1 日～平成 5 年 4 月 30 日生まれの男女 20 件
一般社団法人 中央調査社 会長 西澤豊	「現代の生活意識に関する世論調査」実施のための対象者抽出（放送法第 20 条、81 条に定められた調査研究・世論調査のため） (委託者：NHK 放送文化研究所 世論調査部)	平成 25 年 1 月 23 日	◎我孫子 ◎満 16 歳以上（平成 8 年 12 月末日まで生まれ）の男女 12 件

春日墓地の使用者を募集します。

泉大津市、和泉市墓地組合では、次のとおり春日墓地の使用者を募集します。

募集区画は、返還のあった墓地を整備したもので、募集看板を設置した 7 区画です。整備の各区画などについては、大小さまざまで立地も違いますので、現地を十分ご確認のうえ、お申し込みください。

申込資格 平成 24 年 7 月 26 日までに住民登録をしている人で、直系 2 親等以内の親族または配偶者の遺骨があって、墓地のない人

申込用紙交付期間 7 月 2 日(火)～ 5 日(金) 午前 8 時 45 分～午後 5 時 15 分（区画の位置図は申込用紙交付時にお渡しします）

申込期間 7 月 23 日(火)～ 26 日(金) 午前 8 時 45 分～午後 5 時 15 分

受付場所 市民課

募集区画 全 7 区画（右上表参照。いずれか 1 つの区画に申し込みできます）

■春日墓地の募集区画と内訳

区画数	区画面積（巻石含む）	使用料
4 区画	1.5 m ² (1.5m×1.0m)	47 万 7,000 円
1 区画	0.9 m ² (1.0m×0.9m)	28 万 6,000 円
1 区画	1.3 m ² (1.0m×1.3m)	41 万 3,000 円
1 区画	1.17 m ² (1.3m×0.9m)	37 万 2,000 円

使用料 1 m²あたり 31 万 8,000 円（区画によって使用料が異なります）

抽選 申し込みが複数あった区画の使用者は、抽選で決定（8 月 8 日(木)に市役所で公開抽選予定）

永代使用料の納付期限 8 月 26 日(月)～9 月 3 日(火)

使用開始日 9 月 18 日(水)（使用許可証の交付日）から

問合 市民課（泉大津市、和泉市墓地組合事務局・市役所 1 階 4 番窓口）

外国人住民の皆さんにも 「住民基本台帳ネットワーク」が 運用されます！

市役所などでの手続きがもっと便利に！



7 月 8 日(月)から、外国人住民の人についても、住民基本台帳ネットワーク（※1）の運用が開始され、住民基本台帳カード（※2）の交付を受けることができるようになります。

住民基本台帳ネットワークの運用開始に伴い、住民票に住民票コード（※3）が記載され、7 月 8 日以降に市役所から外国人住民の人宛てに住民票コードを通知します。

※1 住民基本台帳ネットワーク（住民ネット）
居住関係を証明する住民基本台帳をネットワーク化したものであり、全国共通の本人確認ができるシステムです。

※2 住民基本台帳カード（住基カード）
表面に住所、氏名、生年月日、性別、顔写真が載った、本人確認として使える IC カードで、市役所への申請により取得することができず、発行手数料は 500 円です。

※3 住民票コード
住民ネットにおいて全国共通の本人確認を行うために必要な 11 ケタの番号です。

住基ネット運用開始で次のようなことが可能に！

▽本市以外の市区町村でも本人の住民票の写しの交付を受けることが可能（住基カードまたは在留カードなどの提示が必要）

▽年金などの現況証明、各種資格の申請時に住民票の添付の省略が可能

▽住基カードに電子証明書を格納することで電子証明書による本人確認を必要とする e-Tax（国税電子申告）など、行政手続きのインターネット申請が可能

問合 市民課（市役所 1 階 4 番窓口）

リサイクルに取り組んでいるお店 エコショップのご紹介



←エコショップ登録店はこのステッカーが目印です

市では、ごみの減量・リサイクルに取り組んでいる小売店舗をエコショップとして認定し、ひろく市民や事業者へ認知していただくことで、環境貢献の意識高揚を図るとともに、環境にやさしいライフスタイルの実現を目指しています。平成 24 年度、エコショップ登録いただいたお店は 12 件です。今月は、第 5 弾として本市エコショップ登録店である「近商ストア 泉大津店（寿町＝☎22・8330）」のエコな取り組みを紹介しします。

エコショップ登録店・近商ストア泉大津店の取り組み

▷レジ袋削減への取り組み

お買い物時にマイバッグを持参し、レジ袋を辞退すると、お買い物合計金額がその場で 3 円引きになります。

▷マイバッグ促進・レジ袋抑制運動に参加

市と協働した「マイバッグ促進・レジ袋抑制運動」に当初から参加し、ごみの減量や資源の節約および二酸化炭素の削減に積極的に取り組んでいます。

▷資源化物の店頭回収

ペットボトル・食品トレイ・牛乳パックを店頭で回収してリサイクルしています。

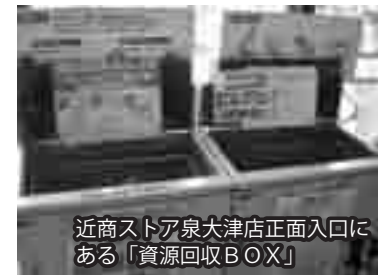

近商ストア泉大津店正面入口にある「資源回収BOX」



近商ストア泉大津店外観

お買い物にはぜひエコショップをご利用ください。また、エコな取り組みをされている小売店は、市役所環境課にてエコショップ登録してください。

問合 環境課（市役所 2 階 21 番窓口）



図書館だより

推薦図書や新着本を紹介します。

☎ 32・0562

開館時間 → 午前9時30分～午後7時（土・日曜日、祝日は午後5時まで）

日	月	火	水	木	金	土
						1
2	3	4	5	6	7	8
9	10	11	12	13	14	15
16	17	18	19	20	21	22
23	24	25	26	27	28	29
30						

6月のカレンダー
…休館日



司書のおすすめブックス。



◆ えんそくおにぎり

宮野聡子

今日は遠足の日。お弁当を持って山登りにいきます。

きみちゃんは大好きなおにぎりをお母さんと一緒につくることになりました。うまくにぎれるかな？



◆ 魔女のシュークリーム

岡田淳

ある日、魔女に「いのち」をにぎられた動物たちがダイスケのもとにあらわれた。魔法をとくカギはシュークリームだという。動物たちに頼まれ、ダイスケは巨大なシュークリームを食べることに…。



◆ お金の話を13歳でもわかるように
一流のプロに聞いた超力ツキ的な経済本がでちゃいました！

佐々木かをり

「お金」ができたワケ、マクドナルドのビジネスモデル、ネットビジネスのもうけ方…。

お金と経済の仕組みを、超一流のプロたちが子どもたちのために語りおろした本。

Jリーグのビジネス、東京証券取引所の仕事についても聞く。



！としょかんからのお知らせあれこれ。

01 新着一般書

◆ 軍神の血脈 高田崇史

◆ 月光蝶 月原渉

◆ シャーロック・ホームズ緋の家 A・ホロヴィッツ

◆ 快拳

◆ よだかの片想い 白石一文

◆ 美都（みと）で恋めぐり 島本理生

◆ 深海の夜景 北夏輝

◆ キアズマ 近藤史恵

02 新着児童書

◆ シバ犬のチャイ あおき ひろえ

◆ ゾウの家にやってきた赤アリ

◆ はだかのサイ C・ヴァルフス

◆ ミヒヤエル・エンデ

◆ ホーキのララ 沢木耕太郎

◆ 砂の上のイルカ R・セントジョン

◆ ぱんつくつたよ。 平田昌広

◆ ちいさなはくさい 平田昌広

◆ サークラスさっちゃん 藤本四郎

◆ だいすきだっこのニック・ブランド

03 録音図書CD

◆ 羅生門 芥川龍之介

◆ 源氏物語の魅力 瀬戸内寂聴

04 映画会

日時 7月6日(土) 午後2時～2時54分

銀河がマロを呼んでいるくおじやる丸スesh

05 おはなし会

日時 6月15日(土) 午後3時～(約30分)

※毎月第三土曜日の午後3時～

06 あかちゃんのためのおはなし会

日時 7月4日(木) 午前11時～(約60分)

※毎月第一木曜日の午前11時～

特別整理期間に伴う休館のお知らせ

6月18日(火)～30日(日)

蔵書点検・館内整理・図書館システム入替のため休館します。

なお、休館中は図書館システムは利用できません。また、休館に伴い6月16日(日)までは一人10冊まで借りることができません。CD・カセットは通常通り2タイトルまでです。

なお、休館中に本を返却する人は、ブックポストをご利用ください。また、CD・カセットはなるべく入れないでください。やむなくポストに返却する場合は、クッションのあるものにくるんで返してください。

コラムのページ columns stand

ひと



考えよう・人権

共に生活できる社会へ

人間が人間らしく生きるために、すべての人が等しく持っている権利、「人権」について考える「コラム」です。

一 昔前ですが、私は助産師として、就労していました。生まれてくる子どもにとっては、人生の第一歩（門出）であるとともに、両親にとっては健康で元氣な赤ちゃんが授かることと思っているでしょう？

私は、5年の助産師経験の中で、低酸素脳症や手足が短く軟骨異形成で出生した子どもと当時の母親の姿から障がい受容について学ぶことができました。

ある母親は、出生後数時間で子どもの異常について告知され、保育器に入っているわが子と面会し、泣き悲しむ姿を見ました。数日後には涙を浮かべわが子をずっとながめ、数か月後には、「頑張ろうね」と語りかけていました。そして、わが子と共に退院しましたが、

スタッフは、母子ともに社会生活に一日でも早く適応されることを願っていました。

子どもに、先天性障がいがあると告知されてから、子どもの障がいを受容し、積極的に生活していくまでの間の経過をIショック。II否認。III悲しみ・怒り・不安。IV適応。V再起。とされています。ショックで行動が停止し、心を閉ざしてしまふ状態から生活を送る中で障がいを認めたくないという思いを抱き「これは夢の中のことであり、現実ではない」と否認。しかし現実障がいがあることを怒り「なぜ、私の子どもが…」という思いとなります。この様な感情的に混乱した苦しい状況の思いを経て事実を受け入れ、障がいのある子と共に生活していこうという再起の状態になります。

なります。

しかし、これらの感情の変化は、子どもの障がいの種類・程度、母親の性格、家族関係、母子を取り巻く社会環境により変わってきます。また、一度受容したとしても、子どもの成長の節々で、現実を目の当たりにして、感情が揺れ動くことが多々あります。

私たちはこの様に母親（保護者）は絶望と希望の感情を抱きつわが子のために奔走していることを念頭に、障がい児（者）への偏見をなくし、障がい児への支援と母親への精神的支援も含め、共に生活できる社会が早く実現できることを願っています。

※参考文献 稲浪正光他3名 1994 障害児を育てる親のストレスについて、特殊教育研究 32(2)、11・21

コラム 知ってトクする 元気になる

健康アップ大作戦

脱メタボで節約できる??

あなたの健診の結果通知に、「メタボリック症候群（以下メタボ）基準該当」もしくは「メタボ予備群該当」という言葉がありますか？ メタボから脱出しないままでは、将来支払う医療費が多くなるかもしれませんよ？

■メタボじゃない人よりも高い！

メタボは正式には「内臓脂肪症候群」と言います。メタボの状態では、たまりすぎた内臓脂肪から高血糖や高血圧を引き起こす物質が出るため動脈硬化が進み、脳梗塞や心筋梗塞を発症する危険度を上げてしまいます。

ある研究では、肥満・高血糖・高血圧・脂質異常の4つのリスクが重なっているほど心疾患の発症率が高くなり、リスクが3～4つ（＝メタボ）の人はリスクがない人と比べて、心疾患の発症率が35.8倍も高いという結果が出ています。また、厚生労働省の2010年度の調査では、

メタボの人はそうでない人よりも、年間で8～12万円多く医療費がかかっていたことが分かりました。

■メタボを脱出するために

健診でメタボやその他の生活習慣病のリスクがあった場合、医師や保健師、管理栄養士といった専門のスタッフによる生活習慣改善サポート（特定保健指導）を受けることができます。内臓脂肪がたまるのは、普段の生活のなかで栄養や運動のバランスが乱れ始めているため。特定保健指導は、状況に応じた具体的な改善方法や励ましなど、個別のアドバイスで脱メタボを目指す人を支援するものです。健診後に特定保健指導の案内が届いた人は、ぜひ利用して脱メタボを達成し、身も心も軽くなりましょう！



NTT西日本と覚書を締結

地域防災力を強化しています

市では、NTT西日本と災害時に避難住民などへ提供する特設公衆電話の設置や利用についての覚書を締結しました。これまで同社では、災害時に避難所などで利用する特設公衆電話の回線を災害が発生してから設置していましたが、東日本大震災の教訓として避難住民などが早期に通信手段を確保する必要性から、同社から特設公衆電話の事前設置について市へ申し出があり、今回の覚書締結に至りました。特設公衆電話は、災害時の通話は無料で、一般電話と比べつながりやすくなっており、災害時には、市職員が施設内の電話機を回線に接続することですぐ利用が可能となります。市では、避難住民や帰宅困難者らが身内や知人の安否確認や緊急連絡用に、避難所35施設に設置しました。



㈱セルビスから寄贈を受ける

防災対策用品の寄贈を受ける

市では、災害時葬祭業務などの協定先である㈱セルビスからイージーアップテント1張の寄贈を受けました。市と同社は、地震などの災害により多数の被災者（死者を含む）が発生した場合、被災者への緊急的な一時避難場所の提供および支援、遺体の搬送、遺体の安置・搬送に必要な資機材および消耗品の提供、遺体の安置に必要な葬儀式場などの施設の提供などの協定を平成22年7月に締結しています。

同社からの防災対策用品の寄贈は、今回で3年連続となり、昨年度は、東日本大震災を教訓に津波災害対策をするなか、市域の津波浸水予想地域を中心に海拔を表示したシート300枚の寄贈を受け、市内の電柱に設置し活用しています。



住友ゴム工業㈱泉大津工場から寄贈を受ける

児童福祉の向上に役立てて

4月12日、住友ゴム工業㈱泉大津工場から、「児童福祉の向上に貢献できれば」と子育て支援用品として、児童が安心して遊ぶための保育室に敷くクッション性マットの寄贈を受けました。寄贈品一式は、公立保育所7か所にて使用します。



ひたくり防止カバー取り付けキャンペーン

安全・安心のまちづくり

春の地域安全運動を実施

4月22日、泉大津駅で、泉大津警察、防犯協議会、防犯委員、市が参加してひたくり撲滅街頭キャンペーンを実施しました。23日には、市役所玄関前で市防犯委員が泉大津警察および市とともに、ひたくり防止カバーの無料取り付けを行い、防犯対策の大切さを伝えました。

また、27日には、市民会館で泉大津安全大会が開催され、約180人の市防犯委員が出席し、府警生活安全指導班による防犯教室が行われ、防犯意識が高められました。



泉大津駅など市内3か所で人権街頭啓発

みんなで築こう、人権の世紀

市では、5月2日、人権の大切さを理解してもらおうと、泉大津駅など市内3か所で人権街頭啓発を行いました。これは、5月1日から7日の「憲法週間」にちなみ行ったもので、当日は市長をはじめ、人権擁護委員、人権啓発推進協議会の役員などが参加し、通勤・通学する市民に傷テープを配布し人権の大切さを訴えました。

まちの話題

Izumiotu Town Topics



泉大津で起こったさまざまなできごとやイベントを、写真とともにお届けします。

say cheese!!



看護の心をみんなの心に

市立病院が看護の日にちなみイベント開催

5月10日、市立病院では看護の日にちなみ、看護について市民の皆さんに理解し、考えてもらうことを目的としたイベントを開催しました。当日、会場となったいずみおおつCITYアトリウムは、血管年齢測定・体脂肪測定、医療・お薬相談などを無料で行い、多くの参加者でにぎわいました。

また、同時に、市民から募集していた看護川柳の優秀作品3点が紹介され、受賞者に表彰状と記念品が贈られました。

受賞作品 ▶おづ賞 「買物の 用事も忘れ 話し込み」(桃坂スズ子さん) ▶さつき賞 「こんにちは 元気いただく 産声に」(笠井和子さん) ▶ナイチンゲール賞 「久しぶり声をかけられ 顔なごむ」(平島麗子さん)



家族そろって楽しんでいました

弥生学習館ふれあいまつり開催

5月5日、池上曽根弥生学習館ふれあいまつりが開催されました。

昨年は残念ながら休止となったふれあいまつりでしたが、今年は晴天の下で開催され、会場は多くの人でにぎわいました。ステージを楽しむ人、フリーマーケットや模擬店を見て回る人など、会場を訪れた人たちは家族そろって楽しんでいました。

市長のうごき

Mayor's Work



5月の主な動き

●5月2日(木)

泉大津駅などで人権街頭啓発に参加しました。人権擁護委員、人権啓発推進協議会の役員などの皆さんと一緒に参加し、通勤・通学する市民に傷テープを配布して人権の大切さを訴えました。



●5月5日(祝)

池上曽根弥生学習館ふれあいまつりに参加しました。開会にあたりご挨拶した後、条東幼稚園の園児たちのステージやフリーマーケットを見て回るなど、市民の皆さんとの交流を楽しみました。



6月の主な予定

※()内は場所

●2日(日)

ゴミゼロ大作戦(市内全域)

●3日(月)

市町村広域災害ネットワーク首長会議(東京)

●4日(火)～5日(水)

全国市長会(東京)

●17日(月)

定例市長会議(大阪府庁)

●18日(火)～28日(金)

市議会第2回定例会(市役所5階)

●23日(日)

津波避難訓練(上條小学校)

●その他

港湾・教育関係ほか各種団体総会など出席(14件)

文化財へのいざない

池上曽根弥生学習館と織編館の催し案内です。

6月のカレンダー

1	2	3	4	5	6	7	8	9	10	11	12	13	14	15	16
土	日	月	火	水	木	金	土	日	月	火	水	木	金	土	日
		休					こだい米①		休				土器づくり		
				休						休			古文書講座		
17	18	19	20	21	22	23	24	25	26	27	28	29	30	7/1	2
月	火	水	木	金	土	日	月	火	水	木	金	土	日	月	火
休				ガラス玉づくり	休		こだい米②					押し花づくり	休		
					弥生村①										
		休				手織		休	手織		手織				

池上曽根弥生学習館

☎ 20・1841 ㊟ 20・1866
開館：午前10時～午後5時(体験は午後4時まで)

◆土器づくり(毎月実施)

日時/6月15日(出) 午前10時～、午後1時～ 定員/午前、午後とも先着8人 参加費/300g300円～ 申込/6月4日(火) 午前10時から電話予約

◆ガラス玉づくり(毎月実施)

日時/6月22日(出) 午前10時～、午後1時～ 定員/午前、午後とも先着4人(中学生以上) 参加費/1人30gまで500円、それ以上は一律600円 申込/6月4日(火) 午前10時から電話予約

◆押し花をつくろう

講師に水嶋光子氏をお迎えし、押し花で作品づくりをします。

日時/6月30日(日) 午後1時30分～ 定員/25人 参加費/1,000円(材料費込) 講師/水嶋光子氏 申込/6月4日(火) 午前10時から電話予約

なお、詳細は弥生学習館へ。

◆稲作体験講座

①こだい米クラブ(全7回) ▷第1回 日時/6月8日(出) 午前10時～ 顔合わせ ▷第2回 日時/6月23日(日) 午前10時～ 田植え
②弥生村の米づくり(全3回) ▷第1回 日時/6月23日(日) 午後1時～ 田植え
※申込受付中

いずれも往復はがきに「こだい米クラブ」係または「弥生村の米作り」係と記入し、参加者全員の住所・氏名・年齢(学年)を明記のうえ、池上曽根弥生学習館(〒595-0004 千原町2-12-45)へ
なお、詳細は弥生学習館へ。

おりあむかん 織編館

☎ 31・4455 ㊟ 31・4457
開館：午前10時～午後5時(入館午後4時30分まで)

◆ふるさとの古文書解読講座

日時/6月14日(金) 午後1時30分～3時(受付午後1時～) 場所/テクスピア大阪3階 研修室 受講料/100円 講師/山口恭子氏(市史料室) 申込/新規申込者は電話にて織編館へ

◆手織り体験「夏用オシャレマフラー」

日時/6月24日(月)、27日(木)、28日(金)、30日(日) 午前10時～午後3時30分 場所/体験学習室 定員/各日先着4人 受講料/100円 材料費/1m1,000円 講師/「織編館手織りの会」ボランティア 申込/6月3日(月) 午前10時から電話予約

なお、詳細は織編館へ



消費生活相談室

しょうひせいかくそうだんしつ

日常生活での商品の購入やサービス利用にともなうトラブル、契約などの問題を解決するためのページです。

Let's be
a smart consumer!

相談事例

ネットショッピングで代金振込後、商品が送られてこない。

ネットショッピングでブランドのジャケットを申し込み、代金を振り込んだが、商品が送られてこない。メールで何度も催促したが、業者から「国際郵便が遅れているので待ってください」といったメールが返信されてくるだけで、いつまでたっても商品は送られてこない。

事例は、日本語表記になっていますが海外事業者が運営しているサイトで、ドメイン名にブランド名を含みブランドのサイトもしくは正規代理店のように見せかけており、詐欺が疑われる模造品販売サイトでした。こういったサイトでのトラブルは解決が困難ですので、ご注意ください。

インターネットを通じた海外ショッピング時に注意すべき5つのポイント

◇安心して利用できるサイトなどであるか判断するため、所在地や連絡先、他の利用者の評価など事業者の情報をしっかりと確認すること。

◇一般に流通している価格よりも大幅に安く販売されている場合など、購入する商品が模倣品でないか十分に注意すること。意図せず模倣品を購入してしまった場合であっても、返品や返金を求めることは非常に困難です。

◇配送方法や配送までにかかる期間、関税などの程度にかかる

かを知っておくこと。事前に調べておくことで、購入後に無用なトラブルに巻き込まれる可能性を減らすことができます。

◇購入する商品が日本国内への輸入が禁止または制限されている物品でないか確認すること。購入する商品がこれらに該当する場合、消費者自身が違反に問われたり、必要な手続きを取っていないかのために税関で輸入が許可されない場合もあります。

◇商品違い(色違い、サイズ違いなど)など購入後にトラブルに遭遇することもあるため、キャンセル・返品条件、利用規約は事前に必ず確認すること。

「海外ショッピングでトラブルに遭遇した消費者のための相談窓口」

消費者庁越境消費者センター(ＣＣＪ)消費者庁ホームページ内(<http://www.cb-cj.ca.go.jp>)

※ＣＣＪとは、海外の窓口となる

募集

このコーナーでは、**小学校入学前**のお子さんの写真を募集しています。お子さんの写真と住所名前(ふりがな)・生年月日・電話番号・保護者のひらがなを添え郵送〒595-8606)またはEメール(kouhou@city.izumiotsu.osaka.jp)へ秘書広報課まで。

NEW FACE!!

泉大津在住のかわいい
子どものスナップです。

元気でーあ！ おおつつこ

おかもとさき
岡本 咲希ちゃん
平成19年1月30日生

おかもときわ
岡本 希和ちゃん
平成22年9月19日生

保護者のひこうこ

いつもニコニコ！！ 元気いっぱい
の二人。パパ・ママは、あなたたちが宝物だよ。

(曾根町)

る機関と連携し、相手国事業者と相談内容を伝達するなどして海外事業者に対応を促し、消費者と相手国事業者の間のトラブル解決のお手伝いをする機関です。

ワンポイントアドバイス

①インターネット通信販売利用の際は、事業者・住所・電話番号、返品条件や利用規約をしっかりと確認する。

②日本人をターゲットとしたインターネット海外ショッピングの詐欺サイトにご注意！

③海外から発送されるものについては注意する。(模造品など)

どは輸入が禁止されています。

※消費生活相談に関することは、消費生活センター(月～金曜日の午後1時～4時)にご相談ください。

※「救急安心センターおおさか」では、専門の相談員・看護師・医師が常駐し、24時間体制で応急手当の方法や病院での受診に関する助言を行います



いざ！というときの連絡先

- 泉大津市消防本部 ☎21・0119
●泉州北部小児初期救急広域センター ☎072・443・5940
●和泉保健所 ☎41・1342
●救急安心センターおおさか ☎＃7119または06・6582・7119

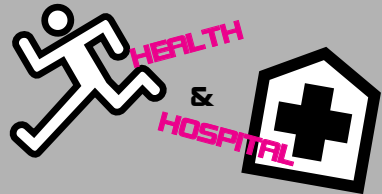

健康のページ

保健、医療にまつわる情報など、健康づくりに役立つお知らせです。

問い合わせ

- 保健センター ☎33・8181
開館時間 午前8時45分～午後5時15分
●市立病院 ☎32・5622

健康教室

市では、衛生委員会と共催で健康に関する教室を開催します。

日時 6月21日(金) 午後7時30分～(受付は午後7時15分～)

場所 松ノ浜長寿園

予約 不要

内容 がんを予防する生活について、血管年齢測定

問合 保健センター

予防接種のお知らせ

□三種混合・二種混合・MR（麻しん風しん混合ワクチン）・日本脳炎・不活化ポリオ・四種混合・子宮頸がん予防・ヒブ・小児用肺炎球菌予防接種

市内指定医療機関で個別接種。広報いずみおおつ4月号「平成25年度 母子保健予定表（保存版）」をご覧ください。

□BCG接種

実施日 6月28日(金)、7月8日(月)

受付時間 午後1時15分～2時30分

場所 保健センター

対象者 生後3か月～1歳未満（標準的な接種期間は生後5～8か月）※4月1日から、対象者が変更

BCGについては、当日は体温を測定し、母子健康手帳と予診票をお持ちください。予診票は保健センターにも用意しています。母子健康手帳をお忘れの場合は、接種することができませんので、ご注意ください。

がん検診推進事業

対象者の人に、子宮頸がん・乳がん・大腸がんの検診を無料で受けていただけるクーポン券と検診手帳を5月中旬頃に送付しました。

クーポン券の利用については、クーポン券が届くまでに受診した人や、クーポン券を持参せずに受診した人への自己負担金をお返しすることはできませんのでご了承ください。

対象者の人で平成25年4月21日以降に本市に転入の人は、保健センターまでお問い合わせください。

問合 保健センター

たまごくらす（両親教室）7・8月コース募集

7・8月コース受け付け中です。詳細は保健センターまでお問い合わせください。なお、お子さん連れの参加は、ご遠慮ください。

健康診査

日時 6月17日(月)・18日(火)・21日(金)・23日(日) 午前9時～11時30分

場所 保健センター

対象 昭和49年4月1日～平成10年3月31日生まれの市民

予約 不要

料金 1,000円（生活保護受給者は、無料。生活保護受給証明書が必要）

持物 医療保険証（生活保護受給者は、生活保護受給証明書）

内容 問診・身体測定・血圧測定・尿検査・血液検査（脂質、肝機能、血糖、腎機能、貧血など）

問合 保健センター

なお、生活保護受給者で昭和49年3月31日以前に生まれた人は、市内の指定医療機関で受診できます。

祝日歯科急病診療医院

▷7月15日(祝) 坂下歯科医院（森町1—4—32 ☎31・2500）

診療受付時間は午前9時30分～11時30分、午後1時～4時で、初診料が必要です。受診の際は必ず電話でご確認のうえご来院ください。また、事情で担当歯科医院を変更する場合や、診療を中止する場合があります。歯科医院に電話がつかない場合は消防本部へ。

健康教育

骨粗しょう症は、骨の量（骨密度）が減り、骨折しやすくなる病気です。高齢になってからの骨折は寝たきりの大きな原因の1つです。早期からの骨

折予防と、最新の骨粗しょう症治療について専門医がわかりやすくお話をさせていただきます。

日時 7月4日(木) 午後1時30分～2時30分（受付は午後1時～）

場所 保健センター

定員 先着100人

内容 変化する骨粗しょう症治療～自立した生活維持のために早期からの骨折予防を！

講師 泉秀会かわい病院 リウマチ科部長 中谷晃之医師

予約・問合 6月10日(月)から窓口・電話にて保健センターへ

「未熟児養育医療」とは

種々の未熟性があり、家庭保育が困難なため、入院治療を必要とする未熟



各種相談・健診の日程表

子育てを中心とした、さまざまな相談や健康診査実施日の一覧です。

相談名	場所	日時
一般健康相談（予約不要）	保健センター	毎週火・金曜日 午前9時～正午
歯科・栄養相談（予約制）	保健センター	6月18日(火) 午前9時30分～11時
健康相談・育児相談などの電話相談も受け付けています。 日程 月～金曜日(祝日を除く) 時間 午前8時45～午後5時15分		

育児相談

相談名	対象	日時
7か月児相談	H24年11月生	7月2日(火) 午後0時45分・1時30分受付
乳幼児育児相談会（身体計測・相談）	就学前の乳幼児	7月2日(火) 午後2時30分～3時受付
ほっと－息まんま食のサロン（食に関する相談・アドバイス）	就学前の乳幼児	7月2日(火) 午後1時30分～3時30分
赤ちゃん広場（親子同士の交流・相談）	7か月～1歳未満の親子	7月2日(火) 午後2時30分～4時
ぴよぴよくらぶ（親子同士の交流・相談）※タッチケア（赤ちゃんマッサージ）	1か月～8か月未満の親子	7月2日(火) 午前10時30分～11時30分 ※7月2日(火) 午前10時～10時30分
1・2・3のみんなの広場（親子同士の交流・相談）	1～3歳	6月11日(火)、7月9日(火) 午後2時30分～4時
場所	保健センター	

乳幼児健診

健診名	対象	日程
4か月児健診	H25年2月1日～H25年2月20日生	6月26日(火)
乳児後期健診	9か月～1歳未満	指定医療機関でお受けください 受診票は4か月児健診時配布
1歳6か月児健診	H23年11月1日～H23年11月20日生	6月11日(火)
	H23年11月21日～H23年12月10日生	6月13日(木)
	H23年12月11日～H23年12月31日生	7月9日(火)
3歳6か月児健診	H21年11月生	6月19日(火)
場所	保健センター	受付時間 個別に通知します。

よい歯を育てる会(歯科健診)

対象	日程
2歳児	H23年6月生 6月27日(木)
2歳6か月児	H22年12月生 6月25日(火)
3歳児	H22年6・7月生 7月18日(木)
場所	保健センター
受付時間	午後0時50分～1時20分。午後2時30分ごろ終了予定
持物	歯ブラシ・母子手帳・お茶(2歳6か月児のみ50円切手、筆記用具) ※今月都合が悪い場合は来月でも可(予約不要)

ベビーCooking(離乳食講習会)

日時	対象	受付時間
6月17日(月)	H25年1月生	午後1時15分～1時30分
場所	保健センター ※今月都合が悪い場合、来月でも可(予約不要)	

年齢を重ねると、粗食がいなんて思っていないんです。お茶づけで食事を済ますことは、ありませんか？ 高齢になると、栄養を吸収しにくくなる傾向があります。長寿の人に聞くと、魚と肉を毎日か2日に一度、牛乳または乳製品を毎日、卵をほぼ毎日1個をとっていると言っていました。野菜は、噛む回数を増やすために、毎食食べるほうがよいです。特に緑の濃い野菜と油を組み合わせてとると、ビタミン類もとれます。歯が丈夫でない人も多いですが、総入れ歯であっても、噛むことで脳の血流が良くなることが実証されていますので、ぜひ噛んでばけ封じをしましょう。

栄養管理科部

佃咲子管理栄養士



元気で長生きの食事のポイント！

ちよつと健康・予防のハナシ

市立病院スタッフコラム

の皮にも多く含まれています。玉ねぎの皮パウダーも売っています。最近、認知症予防にザクロや豚肉に多く含まれるビタミンB1、鮭、ブロッコリー、トマトなどもお勧めです。だからと言って、同じものばかり食べるのはお勧めできません。1日3食だいたい決まった時間に、いろいろな種類のものを食べることが重要です。

体重が重いと気になる人は、今までより一口ずつ少なめに食べるというところから始めて、1か月で3%程度の減量を始めてみてはいかがでしょうか。



住宅用火災警報器の相談は泉大津市消防署へ！
泉大津市消防署予防係（☎21・0119）

着付無料講習会



日本の夏！ 浴衣を着て夕涼みや納涼大会に参加しませんか。
南公民館のクラブ「よそおい会」では、無料講習会を行います。着付けに興味をお持ちの人はぜひお越しください。随時見学も受け付けています。
日時 7月10日(水) 午前10時～11時30分
場所 南公民館
定員 先着10人
持物 浴衣・半巾帯・肌着・小物一式
申込・問合せ 南公民館（☎33・1764）

暮らしに役立つペン習字（全5回）
あこがれの美しい文字は、ほんの少しのコツで手に入れられます。日常で役に立つ宛名・はがき・手紙など、基本から学びましょう。
日時 7月5日・12日・19日・26日・8月2日（毎週金曜日）午前10時～正午
場所 南公民館
対象 市内在住・在勤の人
定員 先着20人
受講料 800円（教材費含む）
持物 2Bまたは3Bの鉛筆、日常使用のペン、赤鉛筆または赤ペン、ノート、便せんなど（コピー用紙可）
講師 勝野玲子氏
申込・問合せ 6月14日(金)午前9時から受講料を添えて本人もしくは家族が直接南公民館（☎33・1764 ㉿33・1300）へ
申込用紙は一人1枚配布。定員に満たない場合のみ15日(土)から電話・ファクスでも受け付けします。

旅先で役立つ韓国語（全7回）
大阪から一番近い外国「韓国」。ネイティブの講師から旅先で役立つ韓国語を、この講座で学んでみませんか。
日時 6月23日(土)～8月11日(日) 7月14日(日)は休み の毎週日曜日 午前10時～11時30分
場所 北公民館
対象 市内在住・在勤の人
定員 先着24人
受講料 800円（テキスト代含む）
持物 筆記用具
申込・問合せ 6月14日(金)午前9時から受講料を添えて本人または家族が直接北公民館（☎23・0505 ㉿23・0566）へ
申込用紙は、一人1枚配布。定員に満たない場合のみ15日(土)午前9時から電話・ファクスでも受け付けます。
なお、申し込み後のキャンセルは、返金できません。

平成25年度 手話奉仕員養成講座
手話奉仕員養成講座入門、基礎を修了した人で、府手話通訳者養成講座の受講を目指し、本市の手話奉仕員として将来的に登録を希望する人（他市での修了でも可）
定員 20人（申込者多数の場合は選考）
指文字がスムーズに表現できるよう練習してきてください。
申込・問合せ 6月7日(金)までに、障がい福祉課で配布する申込用紙に必要事項を記入のうえ、必ず修了証の写しを添付し、障がい福祉課（〒595-8686 住所記載不要 市役所1階10番窓口）へ持参または郵送
中高年のデジカメ活用とはがきの作成講習
シルバー人材センターでは、デジカメを使ったパソコンによるはがきの作成講習を開催します。
日時 7月4日・11日・18日の毎週木曜日 午後1時30分～4時30分
場所 総合福祉センター
対象 市内在住の55歳以上で初級程度の操作ができる、原則全日程参加可能な人
定員 12人（応募者多数の場合抽選）
参加費 1500円（教材費）
申込・問合せ 所定の申込用紙、または往復はがきに氏名、年齢、住所、電話番号、7月受講希望と記入のうえ、6月17日(月)までにシルバー人材センター（〒595-1002 6 東雲町9-12 ☎23・1007）へ

情報かわら版

STUDY!
NEWS!
EVENT!
INFORMATION!

イベントや各種講座などのご案内です。

市の動き

●総人口 76,753人 (+24人)
●女 39,904人 (+26人)
●男 36,849人 (-2人)
●世帯数 33,239世帯(+53世帯)
●面積 13.36 km² (±0km²)

※H25年5月1日現在。
()は前月比



スポーツに関する募集やイベントなどのお知らせです。

市民歩こう会 バスツアー

初夏の式年遷宮の伊勢神宮参拝とおかげ横丁の散策と二見浦を巡るバスツアー
日時 6月30日(日) 午前7時市役所西玄関前集合 午前7時15分出発
コース 市役所→伊勢内宮参拝とおかげ横丁散策→伊勢（千の杜）昼食→二見の夫婦岩→市役所（午後7時着予定）
定員 先着40人
参加費 大人7,500円、小学生以下6,000円（おいしい立派な昼食付き）
持物 雨具・水筒・履き慣れた靴
申込 6月23日(日) 午前9時30分から総合体育館へ
なお、申込受付日より3日経過以降のキャンセルについては、返金いたしません。

泉大津 フェニックスFC

友だちといっしょにサッカーボール



(問合せ) 総合体育館＝☎33・1200

問合せ 辻川（☎090・8161・0362）

トレーニング室 利用講習会（7月分）

トレーニング室を利用するには講習会を受講することが必要です。総合体育館では、次の日程で講習会を開きます。

7月分日程表

日	時	日	時
3日(木)	午後3時～	6日(土)	午前10時～
9日(火)	午後7時～	11日(木)	午前10時～
18日(水)	午後7時～	21日(日)	午前10時～
24日(火)	午後3時～	26日(金)	午後7時～

対象 15歳以上の人（中学生は不可）
定員 5人程度（21日は30人）
講習日の持物 250円（許可証を発行）・縦3cm×横2cmの顔写真・上靴・運動のできる服装
申込 6月23日(日) 午前10時から総合体育館へ
なお、6月分も空きがあります。随時申し込み可能です。

リズムDEダイエット サークルメンバー募集

幅広い年齢層で毎週楽しく体を動かしています。ぜひ一度見学に来てください！
日時 毎週土曜日 午前10時～11時
場所 総合体育館第3体育室
内容 エアロビクス・フラダンス・ピラティスなど

市民活動の輪

Vol.4「和花（のどか）」
誰もが気軽に立ち寄れる場を提供
イベントなどを通じ、安心して住める地域作りを

和花（のどか）は、地域の中で「ふれ愛 たすけ愛 ささえ愛」を目的に、活動しているボランティアグループです。

誰もが気軽に立ち寄れる場として、泉大津中央商店街「街や」奥にある部屋をお借りし、お茶を飲んだり、軽く食事をしながら、憩いの場として「コミュニティサロン」を開催しています。

サロンでは、手芸・なんでも相談・はじめてのパソコン・バルーンアートなどの「講座」や、ハーモニカ演奏・ミニコンサート・七夕まつり・クリスマス会・ひなまつりなどの「イベント」を開催し、老若男女、楽しく参加していただいています。

また、地域通貨（のどか券）を発行し、「してほしい



中央商店街「街や」で交流を楽しむコミュニティサロンを開いている「和花」の様子

こと」があるときは、のどか券を使って、お互い気軽に利用できる仕組みを作っているところです。

まだまだ、和花の活動を知っていただける機会が少ないですが、今後も、地域のイベント・他団体との交流・連携などを通じて、安心して住み続けられる地域作りを考えていきたいと思います。

関心のある人は、「コミュニティサロン和花」へ、お待ちしております。

活動場所 コミュニティサロン和花＝泉大津中央商店街「街や」（若宮町6-5）奥の部屋
URL <http://nodoka-good.sakura.ne.jp>

問合せ 中下（☎090・8579・1627）

泉大津でがんばる市民団体を紹介します。

「学習・講座」の続き

母子家庭の母などのための
就業支援講習会

府母子寡婦福祉連合会では、母子家庭の母などを対象に講座の受講生を募集します。

■パソコン中級講座

日時 8月10日(土)～9月28日(土) 全8回 午前9時30分～午後3時30分

場所 大阪府合町福祉センター

定員 25人(応募多数の場合抽選)

参加費 7000円(教材費含む)

申込受付期間 6月10日(月)～7月10日(水)(当日消印有効)

申込・問合 往復はがきに、希望の講座名と住所、氏名、年齢、職業、電話番号(自宅・携帯)、受講の動機、以前府母子寡婦福祉連合会で受講した講座名(該当者のみ)、保育希望(2歳就学前)の有無を記入し、母子家庭等就業・自立支援センター(〒54010012 大阪市中央区谷町5-4-13 谷町福祉センター内) ☎06・6762・9498)へ

子育て講座
うたあそび・リズムあそび

うたあそびは子どもたちの夢を育

保健師・助産師・看護師
(産休代替え) 募集

勤務期間 7月1日～平成26年3月31日

勤務日・時間 月～金曜日 午前8時45分～午後5時15分

業務内容 乳幼児健診での保健指導、訪問事業、がん検診などの保健事業、その他事業に伴う事務

資格 保健師・助産師・看護師資格

賃金 ▽保健師・助産師：月額1万1470円 ▽看護師：月額9390円

申込・問合 6月14日(金)までに資格免許(写)を添付した履歴書を保健センター(〒59510013 宮町2-25 ☎33・8181)へ

なお、面接日程については、後日連絡します。

一般事務補助臨時職員
(アルバイト) 要員の登録

市役所庁内や公民館などの関係施設で事務補助業務をしていただける臨時職員(アルバイト)の事前登録を随時募集・受付しています。

登録資格 ①60歳未満の人(定年60歳)で、パソコン操作のできる人(文書作成・表計算程度)、

てます。

地域子育て支援センターでは、子育て講座として「うたあそび・リズムあそび」を実施します。友だちと出会うワクワク感や親子でのふれあいあそびを通して、今まで気づけなかった子どもたちの一面を感じてみませんか?

日時 6月11日(火) 午前10時30分～11時30分(受付10時15分)

場所 保健センター(駐車場に限りがあります。自転車か徒歩でお越しください)

対象 市内在住の1歳半～就学前の子どもとその親

定員 申込先着20組

参加費 無料

持物 タオル・お茶(上靴不要)

講師 NPO法人音楽サポート ネット「音結」グー・チョコ・パー

申込・問合 6月5日(水)から火土曜日の午後0時30分～4時に地域子育て支援センター(☎23・0012)へ

楽笑会
(はくしゅかい)

～楽しみながら笑顔になれる健康づくりの会～

いすに座りながらの簡単な運動で頭も体もスッキリ! 健康に役立つ情報もたっぷり!

おおむね65歳以上の市民であれば、どなたでも参加できます。お好きな場所にお越しください。

日程・場所 ▽6月11日(火)：宇多長寿園 ▽12日(水)：助松長寿園 ▽14日(金)：豊中町公民館 ▽18日(火)：旭長寿園 ▽24日(月)：要池住宅集会所 ▽7月2日(火)：条東長寿園 ▽4日(水)：春日町自治会館 ▽9日(火)：条南長寿園 ▽10日(水)：松之浜長寿園

時間 午前10時～11時30分(ただし助松長寿園、松之浜長寿園、豊中町公民館、要池住宅集会所は午後1時30分～3時)

問合 高齢介護課(市役所1階6番窓口)

市民公開講座
認知症と平穏死について

日時 6月8日(土) 午後2時～4時

場所 テクスピア大阪

参加費 無料

内容 ▽ピンピンコロリを目指して～平穏死とは～：梅村聡内科医師・参議院議員 ▽もし家族が認知症になったら～その予防と対策～：谷口典男浅香山病院精神科院長 ▽座談会(質疑応答あり)

申込 不要

問合 泉大津市医師会事務局(☎

32・2536)

「均等法は今!」～働く女性の実態を世界へ～

「就職差別撤廃月間&男女雇用機会均等月間」記念講演会

大手商社の総合職転換試験にパスし、大阪本社で初めての営業ウーマンとして、開発建設部に所属。後年課長代理に昇格。長年の総合職の経験から、男女雇用機会均等法の改正点や問題点などをひもときます。また、働く女性の社会的地位の向上をめざしてNGOとしてNY国連男女賃金格差の実態を直訴した内容や、某メーカーの男女賃金は正裁判のサポート状況などをわかりやすくお話しいただきます。

日時 6月25日(火) 午後2時～3時30分

場所 テクスピア大阪3階第2研修室

入場 無料

講師 越堂静子氏(女性の地位向上をめざすNGOワーキング・ウイメンズ・ネットワーク代表)

申込・問合 人権市民協働課(市役所1階2番窓口)へ

大会日時 7月14日(日) 午前9時～午後4時

大会場所 なぎさ町きららタウン前海域

内容 ▽午前：子どもの部(予選・決勝戦・表彰式) ▽午後：大人の部(予選・決勝戦・表彰式)

各部とも予選を2回行い、いづれかのベストタイム上位4チームで決勝戦を行います。

コース 100mコースを折り返す往復200m

募集チーム 1チーム10人1組 ▽子どもの部：小学校3～6年生(子ども8人と大人2人(20歳以上)が鼓手・かじ取りとして同乗) ▽大人の部：中学校1年生以上

なお、各部20チームになり次第締め切ります。

申込・問合 Eポート交流大会事務局(泉大津商工会議所内地域経済課 ☎51・7651 ㊟32・6000) 備え付けの申し込み用紙(市ホームページからダウンロード可)に必要な事項を記入のうえ、6月28日(金)までにEポート交流大会事務局へ提出

平和をイメージした
うちわ作品募集!

平和の風を吹き起こそう! 平和メッセージ展

「近畿ぐるっと旅」
永沢寺・はなしようぶ園へ

北公民館からバスに乗り、近畿圏内の寺院を中心に、あちこち出かけます。7月から3月の間で3回実施します。

日時 7月5日(金)(1回目)

行先 兵庫県「永沢寺・はなしようぶ園」

交通手段 北公民館からバス

対象 市内在住・在勤の人

定員 30人(応募多数の場合抽選)

参加費 無料(食事・拝観料などは実費、登録費など3000円(3回分))

申込・問合 往復はがき(一人1枚限り)に①住所、②参加者氏名(フリガナ)、③年齢、④電話番号を記入し6月17日(月)必着で、北公民館「近畿ぐるっと旅」係(〒59510006 東助松町4-18-14 ☎23・0505 ㊟23・0566)へ(返信用にも住所・氏名を記入のこと)

広く市民の皆さんに「平和」について考えていただく機会として、市民の皆さんの平和への想いが込められたうちわ作品を展示する「平和メッセージ展」を7月に開催します。現在、この平和メッセージ展で展示するうちわ作品を募集中です。

募集作品 「平和への願い」をうちわに自由に表現してください。使用する画材、表現方法は自由

応募方法 6月14日(金)までに人権市民協働課(市役所1階2番窓口)、公民館、図書館、勤労青少年ホーム、織編館など公共施設に備え付けの応募用うちわに絵を描き、各施設へ提出(応募作品は、後日記念品とともに返却。入賞作品は平和パネル展においても展示)

■平和メッセージ展

会期 7月11日(木)～15日(祝)(土・日曜日、祝日も開催。応募いただいた作品すべてを展示)

会場 いずみおおつCITYアールザ1階アトリウム

問合 人権市民協働課(市役所1階2番窓口)



夏休みの楽しい思い出をいつぱいつくらう！

夏休みは、大自然の中で、和歌山県日高川町の小学生と交流を深め、山や川で、元氣いっぱい遊んで、楽しい思い出を作ろう

日時 7月30日(火)～31日(水)（1泊2日） 午前8時15分～翌日午後5時

行先 和歌山県日高郡日高川町（日高川町交流センター・カブトムシの森など）

対象 市内在住の小学3～6年生

定員 30人（多数の場合は6月22日(土)午後1時から公開抽選）

受講料 3700円（参加費含む）

申込・問合 往復はがき（1枚につき一人の申し込みで、一人1枚に限る）に①住所、②受講者氏名（ふりがな）、③性別、④学校名・学年・年齢、⑤電話番号を記入のうえ、6月21日(金)必着で、南公民館「友遊スタディ係」（〒595-0038 楠町西1-7）へ郵送。（返信用はがきにも住所・氏名を記入）

なお、申し込み後のキャンセル・欠席については返金できません。

第16回大阪府介護支援専門員実務研修受講試験

受験資格 医師、看護師、介護福祉士、保健・医療・福祉の各分野において5年以上、かつ900日以上（介護業務で国家資格などを有していない場合は10年以上かつ1800日以上）の実務経験を有する人

要領配付・受付期間 5月31日(金)～6月24日(月)

要領配付場所 高齢介護課（市役所1階8番窓口）、総合福祉センター、ベルセンター

試験日時 10月13日(日) 午前10時～

受付方法 簡易書留による郵送のみ（当日消印有効）

問合 財大阪府地域福祉推進財団（フライン財団）試験係（☎06・6763・8044）

■介護支援専門員資格をお持ちの皆さんへ

平成18年4月の介護保険制度の改正により、介護支援専門員の資格について、5年ごとの更新制度が導入されました。

有効期間の更新には、有効期間満了日までに更新研修を修了したうえで、更新の申請手続きを行う必要があります。ご自身の有効期間を確認のうえ、更新研修の受講を希望する人は、(社)大阪介護支援専門員協会（☎0

（「募集」の続き）

「友遊スタディ」参加者募集

納付期限内に納付のない人に送付している市府民税（普通徴収、固定資産税・都市計画税、軽自動車税の督促状および催告書は、コンビニエンスストアで納付できます。ただし、1枚の納付書につき納付金額が30万円以内でバーコードが印刷されている納付書に限ります。）

問合 税務課納税係（市役所1階7番窓口）

市税にかかる督促状などの「コンビニ納付について」

納付期限内に納付のない人に送付している市府民税（普通徴収、固定資産税・都市計画税、軽自動車税の督促状および催告書は、コンビニエンスストアで納付できます。ただし、1枚の納付書につき納付金額が30万円以内でバーコードが印刷されている納付書に限ります。）

問合 税務課納税係（市役所1階7番窓口）

国民年金からのお知らせ

国民年金保険料の免除・若年者納付猶予の申請については、所得に基づき審査を行います。審査対象者が市・府民税の未申告者の場合は、審査ができませんので、前年収入が0円の人も市・府民税を申告してください。

なお、①所得税の確定申告を行った人、②本市あてに勤務先

6・6390・4010）までお問い合わせください。

市民プール 開場のお知らせ

市民の憩いの場として親しまれているプールが、今年も開場します。ご家族そろってご利用ください。

なお、穴師プールは、営業を休止しますので助松プールをご利用ください。

開場期間・時間 ▼7月6日(土)～15日(祝の土・日・曜日、祝日のみ)：午前10時～午後6時 ▼19日(金)：午後1時～6時 ▼7月20日(土)～8月16日(金)：午前10時～午後6時

料金 ▼大人500円 ▼小人(中学生以下) 100円

なお、市内在住で満65歳以上の人および身体障害者手帳・療育手帳の交付を受けた人は無料です。希望する人は、印鑑と本人の年齢を確認できるもの、または交付を受けた手帳などを環境課（市役所2階21番窓口）へご持参ください。以前交付を受けた無料入場券をお持ちの人は、そのまま使用できます。

問合 環境課みどり推進係（市役所2階21番窓口）

光化学スモッグに気をつけよう

光化学スモッグは、自動車や工場の排出ガスに含まれる窒素酸化物や炭化水素などが太陽の紫外線により反応し、「光化学オキシダント」という物質を作ってしまうことが原因です。

特に日差しが強くて気温が高く、風の弱い日中に多く発生します。

府では光化学スモッグの発生時、ラジオなどに情報を提供しています。また、市では光化学スモッグが発生したとき、小中学校を含む市内の公共施設などに光化学スモッグ発令状況を掲示し周知を図っています。

光化学スモッグが発生したときは次の対策を行ってください。▼できるだけ外に出ないようにしましょう

▼自動車の使用を控えましょう

▼目やのどに刺激を感じたときは洗眼やうがいをしてください

光化学スモッグ情報について発令状況などを府ホームページ <http://taikikakyopref.osaka.jp/taikikanshi/index.html> で知ることができま。

問合 環境課（市役所2階21番窓口）、府環境保全課環境監視グループ（☎06・6972・7

から給与支払報告書が提出されている給与所得のみの人、③控除対象配偶者は除きます。

審査対象者 ▼免除のみ、または免除と若年者納付猶予を同時に申請…本人、配偶者および世帯主が審査対象 ▼若年者納付猶予のみ申請…本人および配偶者が審査対象

なお、継続審査対象者は、7月に所得確認があります。6月中に必ず申告を済ませてください。また転入の場合など、旧住所地での所得証明書の添付を求めることがあります。

現在国民年金保険料の免除が承認されている人の承認期間は6月までです。継続審査対象者以外は、7月に再度申請が必要です。窓口で申請するか、日本年金機構の納付書に同封される免除申請書を送付してもらうこととなります。7月に郵送される郵便物を必ず確認してください。

問合 保険年金課国民年金係（市役所1階5番窓口）、日本年金機構堺西年金事務所（☎072・243・7900）

木造住宅の耐震診断・耐震改修補助制度

地震から市民の皆さんの大切な生命・財産を守るため、地震に強い安全なまちづくりを目指し、建築物の耐震化を促進するため、市内の昭和56年5月31日以前に建築され現在居住している木造住宅の、耐震診断や耐震改修を行う場合、費用の一部の補助を行っています。

補助金額 ▼耐震診断補助…耐震診断費用のうち、4万5000円を限度 ▼耐震改修補助…耐震改修費用のうち、40万円を限度（世帯の所得により60万円を限度）

問合 まちづくり政策課（市役所2階23番窓口）

ストップ・ザ不法滞在・不法就労！

日本国内には、現在も約6万2000人の不法滞在外国人がおり、その多くは、不法就労に従事してさまざまな問題を引き起こしています。

外国人を雇用する場合、必ずパスポートや外国人登録証明書または、在留カードに記載されている「在留資格」や「在留期間」を確認し、適正な雇用をお願いします。

問合 泉大津・忠岡国際交流促進協議会（泉大津警察署 ☎23・1234）

就職差別撤廃月間

しない させない **就職差別**

就職の面接で、家族の出身地や職業、思想・信条などについて質問することは、本人に責任のない事項や本来自由であるべき事項で応募者を判断することになり、就職差別につながるおそれがあります。

府では、6月を「就職差別撤廃月間」と定め、啓発事業に取り組んでいます。就職の機会均

632）

■就職差別110番

採用面接時などの差別について、相談、関係機関の紹介などを行います。

期間・時間 6月18日(火)～20日(木) 午前10時～午後6時

受付電話番号 ☎06・6210・9518

電子メール tosei-go4@shook.pref.osaka.lg.jp（Eメールの相談受付は6月中随時）

問合 府商工労働部雇用推進室（☎06・6941・0351）

関空ニュース

■この夏、関西空港の国内線がますます充実！

例年好評のANA女満別、旭川への直行便が9月30日(月)まで運航しています。関西空港から雄大な台地が広がる北海道までひとつ飛びです。世界遺産の知床へは女満別空港、ラベンダー畑や田園風景の美しい美瑛、富良野へは旭川線のご利用が便利です。

さらにLCCのPeachが6月14日(金)から石垣線への直行便の運航を開始。大人気のリゾートへとっても低料金でご旅行いただけます。

詳しくは各航空会社ホームページをご覧ください。

■KIXそばーく

関西国際空港第2ターミナルビル周辺に、親しみを感じていただける「空」と「海」が同時に楽しめる大規模な公園「KIXそばーく」があります。ジョギング・ウォーキングコースを併設しており、お弁当を食べたり休憩したりできる芝生広場、大阪国際空港の刈草を循環利用したエコ農園もあります。ちょっとしたお散歩やご家族でのピクニックなど、いろいろな楽しみ方ができるので、ぜひお越しください。

問合 空港案内（☎072・455・2500）

等を保障することの大切さについて皆さんのご理解をお願いします。

「広報いずみおおつ」広告募集（有料）

「広報いずみおおつ」では、毎月広告を掲載しています。これは、市内産業の振興を図り、良質な商品やサービスなどに関する情報を提供するために行うものです。皆さんのご理解とご協力をお願いします。掲載を希望される事業者は、下記広告代理店までお問い合わせください。

○広告サイズ…幅 183mm × 高さ 49mm（1色刷り）
○広告掲載料…下記広告代理店へお問い合わせください。
※広告掲載基準により取り扱いができませんのがあります。

申込・問合 合同会社 IM 総合企画 ☎072・242・7997 ㊚072・296・7375

広告についてのお問い合わせは、合同会社IM総合企画（☎072・242・7997）へ。

〔その他のお知らせ〕の続き
あすとホール（※20・6・7
78）からのお知らせ

■人生を輝かせる生きがい創り
〜ワンダフルエイジング〜

人生90年の時代の健康長寿に
生きる目的の存在は欠かせませ
ん。生きる目的に近づく驚きと
ワクワクに満ちたワンダフル体
験を一緒にしてみませんか。

日時 7月7日（日） 午後2時〜
4時（開場午後1時30分）
定員 申込先着100人
参加費 無料

講師 日下菜穂子（同志社女子
大学現代社会学部教授・臨床心
理士）
申込 要事前予約

■第12回あすと寄席

日時 7月13日（土） 午後2時開
演（開場午後1時30分）
入場料 一般前売1000円（当
日1200円）、小学生前売50
0円（当日600円）、障がい者
手帳をお持ちの人とその介添人
1人無料
出演 桂吉弥、桂紅雀、桂弥太
郎

なお、未就学児童の入場はご
遠慮ください。前売券が完売し
た場合、当日券の販売はありません。
チケット記載の整理番号
順での入場となりますのであら
かじめご了承ください。

弥生文化博物館からの
お知らせ

■春季企画展「とんぼ玉100
人展―小さな夏の涼 現代作家の
おもてなし―」

ガラス工芸のなかでも、ひと
きわ繊細な輝きを放つとんぼ玉。
本展では、みずみずしい感性と
確かな技術に裏打ちされた若手
現代作家たちの作品を展示しま
す。ガラス玉の中にちりばめら
れた小さな一服の涼。ぜひご覧
ください。

日時 8月4日（日）まで 午前9
時30分〜午後5時（入館は午後
4時30分まで）
場所 特別展示室

■春季企画展とんぼ玉制作実演

日時 ▼第1回（6月2日（日））
：竹内大祐氏 ▼第2回（29日
（土））：内田敏樹氏 ▼第3回（7
月6日（土））：山本達也氏 午後
1時〜3時
場所 ホール
定員 各日当日先着170人
申込 不要

■ミニギャラリー

「仏像細密筆画・わら筆書展」
写真と見間違えるほどの細密
画や、わら筆書、山野草寄せ植
えを展示します。4人が放つ美
への情熱とあくなき挑戦。その

申込 6月16日（日）午前10時から
前売り券発売開始

■親子で遊ぼう！ 陶芸教室

日時 ①造形：7月21日（日） ②
絵付け：8月18日（日） 午後2時
〜4時（開場午後1時45分）
定員 小学生親子ペア申込先着
10組（2日間とも参加できる人
に限る。未就学児童および子ど
もだけの参加不可）

参加費 無料

材料費 1000円（粘土1kg
焼成代）

なお、汚れてもよい服装でお
越しください。

講師 大橋文子（本市在住、陶
芸作家）
申込 6月18日（火） 午前10時〜

■キレイをつくる生活習慣 頭
蓋筋（とうがいきん）ストレッチ

有名ファッション誌に取り上
げられ今話題の「顔・首のたる
み」をとるストレッチを、考案
者の荻野シゲアキ氏の楽しいト
ークと共に一日レッスンをうけ
ませんか。

日時 6月23日（日） 午後2時〜
4時（開場午後1時30分）
定員 申込先着20人

参加費 3150円（テキスト
代含む）

持物 スタンド式の鏡
申込 要事前予約

■浴衣着付け体験レッスン

過程、その答えを、どうぞご覧
ください。
日時 6月8日（土）まで 午前9
時30分〜午後5時（入館は午後
4時30分まで）
場所 エントランスホール

■弥生博の考古学講座

「My digging 弥生研
究を変えた遺跡」

日時 6月15日（土） 午後2時〜
3時30分
場所 ホール
定員 当日先着170人
内容 「讀良郡条里遺跡―弥生
文化の伝播―」中尾智行府立弥
生文化博物館総括学芸員
申込 不要

■2013年度弥生時代入門講
座「聞いてなっとく弥生の世界」

日時 6月22日（土） 午後2時〜
4時
場所 ホール
定員 当日先着100人
内容 「近畿の青銅器祭祀」吉
田広愛媛大学ミュージアム准教
授
申込 不要

■やよいミュージアムコンサー
ト2013

開催日・内容
▽vol.2「4人のロマン派作
曲家による様々な「愛」のカ

今年こそ浴衣美人に！ 花火
大会、夏祭り、女子会に浴衣を
着て出かけませんか。

日時 6月26日（水） 午後6時30
分〜8時30分

定員 申込先着10人

受講料 500円

持物 浴衣、半巾帯、タオル2
枚、ひも3本、だてじめ1本、
帯板、洗濯ばさみ1つ、浴衣下
（着付け用の道具があれば持参）
講師 上田周子（さくらえん和
装着付教室主宰）、戎野京子（同
教室講師）
申込 要事前予約

■あすと絵本の読み語り会

毎月1回小さなお子さんから
親子で絵本に親しんでいただい
たる絵本読み語り会。

日時 6月23日（日） 午後11時〜
11時30分

出演 あすと絵本の会 しいず
んず

入場料 無料
申込 不要

高齢者健康相談

高齢者を対象に健康相談を実
施します。

実施日時 6月21日（金）・7月5
日（金） 午後1時30分〜2時30分

場所 総合福祉センター

内容 検尿・血圧測定・健康に

関する相談
問合 総合福祉センター（☎
23・1390）

善意銀行



ご協力ありがとうございました。
（4月1日〜30日取り扱い分）。

- ◇3000円 栃木洋子
- ◇2000円 菊地正代
- ◇6000円 貫野ミツ子
- ◇1万4737円 匿名
- ◇1000円 吉田千代子
- ◇3000円 S
- ◇2万円 中野慶男（敬称略）

献血のお知らせ



近年、医療機関で必要とされ
る血液の多くは400ml献血と
なっていますので、体重が50kg
以上の人は400ml献血のご協
力をお願いします。

また、輸血用血液の安全性を
より高めるため、「本人確認」お
よび「昭和55年から平成8年ま
でに通算1か月（31日）以上の
英国滞在歴のある人などの献血
制限」を実施しています。なお、
献血に際しては、年齢や体重な
どの条件もあります。

日時・場所 ▼6月2日（日）：泉

を使ってみよう！

日時 6月15日（土） 午後2時〜
3時30分
費用 無料（要入館料。子ども
ファーストディクoupンをお持ち
の人は無料）
申込 不要
入館料 ▼一般400円 ▼65
歳以上・高校・大学生300円
問合 府立弥生文化博物館（☎
46・2162） 公式ホームペ
ージ（<http://www.kanku-city.or.jp/yayoi/>）

安全で安心なまち大阪の
実現に向けて！

大阪府内の犯罪発生状況

平成24年中の街頭犯罪8手口
（ひったくり・路上強盗・オート
バイ盗・車上ねらい・部品ねら
い・自動車盗・自転車盗・自動
販売機ねらい）の認知件数は、
6万5978件で、平成23年に
比べ5.4%減少しましたが、3
年連続「全国ワースト2」であ
り、依然として大阪の犯罪情勢
は厳しい状況です（※平成25年
から、街頭犯罪の対象は自動販
売機ねらいを除いた7手口とな
っています）。

自転車盗

自転車盗は、街頭犯罪全体の
半数近く（45.8%）を占めて
います。

大津郵便局 ▼4日（火）：JAい
ずみの穴師支店 ▼6日（木）：条
南小学校 ▼14日（金）：総合福祉
センター 午前10時〜午後4時
なお、正午〜午後1時まで休
憩します（4日・6日は午前11
時30分〜午後0時30分まで休
憩）。

問合 献血推進協議会（☎23・
1393）

「子どもの人権110番」
強化週間実施



大阪法務局人権擁護機関では、
「子どもの人権110番」を設置
し、子どもをめぐる人権問題に
ついて相談を受けるなど、子ど
もの人権問題の解決に努めてい
ます。

強化週間・時間 6月24日（月）〜
30日（日） 午前8時30分〜午後7
時（ただし、6月29日（土）・30日
（日）は午前10時〜午後5時）
相談受付電話番号 ☎012
0・007・110（相談は無
料で、秘密は厳守）

相談内容 いじめ、不登校、体
罰、児童虐待など子どもの人権
問題
問合 大阪法務局人権擁護部（☎
06・6942・9496）

府内の自転車盗被害の状況

▽平成24年中3万1911件（前
年比マイナス8.7%）で全
国ワースト2
▽自転車盗難の約半数（48.
5%）が無施錠
▽20歳未満の被害が約4割
なお、泉大津市では、平成24
年中に302件発生しています。
「自転車盗被害を防ぐには！
しょう！
▽短時間であっても鍵をかけま
しょう！
▽シリンダーキーなど丈夫な鍵
をつけましょう！
▽ワイヤー錠などで二重ロック
をしましょう！
▽路上駐輪はやめ、駐輪場など
に停めましょう！（駐輪場で
も鍵を掛けましょう！）
▽防犯登録をしましょう！
防犯登録については、大阪府
自転車商防犯協力会（☎06・
6626・0750 <http://www.bouhankun.com/>）へお問
い合わせください。

問合 大阪府政策企画部青少
年・地域安全室治安対策課（☎
06・6941・0351）

Ivent Information

イベント情報

6/16(日) 女声コーラスあじさい 第7回定期演奏会

女声コーラスあじさいでは、結成14年目を迎え、コーラスのほかソロ・四重唱などお楽しみいただける演奏会を開催します。

日時 6月16日(日) 午後2時開演

場所 テクスピアホール

入場料 1,000円

なお月に2～3回、月曜日に桶谷ミュージーズで練習しています。

問合せ 女声コーラスあじさい (☎33・6434)

6/29(土) 「ヤマトの声」～戦艦大和最後の語り部～

泉大津青年会議所6月度公開例会

戦艦大和に乗船し生還した八杉康夫氏をお招きし、日本のために太平洋戦争で戦ったご本人からの壮絶な体験をお話いただきます。戦争によって生きたくても生きられなかった若者が大勢

いたことを語っていただき、現在の日本人に足りない命の尊さ、平和のありがたさを再認識していただくことを目的として開催いたします。

日時 6月29日(土) 午後2時開演 (受付午後1時15分～)

場所 市民会館小ホール

定員 先着150人

入場料 無料

問合せ 泉大津青年会議所事務局 (☎21・1090)

6/29(土) 大阪交響楽団 無料公開リハーサル

市民会館自主事業協議会では、大阪交響楽団の「第77回名曲コンサート」(スコットランド)の無料公開リハーサルを開催します。なお、リハーサルの一部を公開するもので、全曲通して演奏するとは限りません。

日時 6月29日(土) 午後2時30分～午後4時 (開場 午後2時15分)

会場 市民会館大ホール

入場料 無料 (要整理券。未就学者入場不可)

整理券 6月4日(火) 午前9時から市民会館にて発行

出演 キンボー・イシイ=エトウ (首席客演指揮者)、黒川侑 (ヴァイオリン)

プログラム 序曲「フィンガルの洞窟」作品26 (メンデルスゾーン)、ヴァイオリン協奏曲第3番短調作品61 (サン＝サーンス)、交響曲第3番短調「スコットランド」作品56 (メンデルスゾーン)

問合せ 市民会館 (☎21・7050)

市立病院 薬剤師 (正職員) 募集

市立病院では、薬剤師 (正職員) を募集します。

採用予定日 8月1日(木)

応募締切 6月14日(金) 午後5時 (郵送の場合は6月12日(水)の消印有効)

受験資格・応募方法など詳細は市立病院総務課へお問い合わせください。(市立病院ホームページにも掲載)

問合せ 市立病院総務課 (☎32・5622)

にんじんサロン6月の催し (☎・☎ 21・6555)

6月5日(水) 午後1時30分～3時30分 トールペイント (初心者向け) 勝田美穂さん

6月6日(木) 午後2時～4時 絵手紙 立花悦子さん

6月20日(木) 午後2時～4時 絵手紙 立花悦子さん

6月21日(金) 午前10時30分～11時30分 チェア・エクササイズ (音楽を聞きながらからだを動かしましょう!) 本田ますみさん

6月22日(土) 午前10時～正午 色紙に絵を描きましょう 亀高怜子さん

6月23日(日) 午後1時開始 第5回にんじんサロンまつり

6月27日(木) 午後1時～1時間程度 川柳などで、頭の活性化をしてみませんか? 楠畑正史さん

7月3日(水) 午後1時30分～3時30分 トールペイント (初心者向け) 勝田美穂さん

7月4日(木) 午後2時～4時 絵手紙 立花悦子さん

※参加については「にんじんサロン」へお問い合わせください。事前申し込み不要の講座は、「チェア・エクササイズ」と「川柳」です。なお、6月の休館日は、毎日曜 (23日を除く)・月曜日です。

※サロンをご利用の際には、必ずスリッパなど上履きをご持参ください。

を讀み解く」～メディアと女性の人権～木下みゆきさん (府男女共同参画推進財団統括ディレクター) : 新聞記事などを使用し、男女共同参画の視点でメディアを讀み解くワークを体験します。▽7月4日(木)「素敵なパートナーシップ」萬田久美子さん (府男女共同参画推進財団ディレクター) : 女性に対する暴力 (DVやデートDV) の実情を知り、対等なパートナー関係のつくり方について考えます。▽11日(木)DV鑑賞「おひとりさまを生きる」～あなたは老後をどのように暮らしますか? 仁科あゆ美さん (府男女共同参画推進財団理事兼統括ディレクター) : 持家、借家、特別養護老人ホーム、グループリビングなど、11人のさまざまな暮らしを紹介したDVDを鑑賞し、自身の生き方・暮らし方を考えます。

場所 にんじんサロン (市民会館西側)

定員 20人。各日とも先着3人まで一時保育 (1歳半以上の未就学児。保険料一人50円要) あり。6月13日(木)までに申し込み

参加費 無料

申込・問合せ 電話にてにんじんサロン (☎21・6555) へ

にんじんサロンでは、男女共同参画社会づくりのための学習活動の支援と交流の場となることを目指し、各種講座 (左表参照) を開催しています。

■第5回にんじんサロンまつり

日ごろの活動を皆さんに知っていただくこと、第5回にんじんサロンまつりを開催します。どなたでもお気軽にお越しください。

日時 6月23日(日) 午後1時～4時

場所 にんじんサロン (市民会館西側1階)

内容 講座や登録グループの作品展示とステージ発表

■第1期「にんじんカレッジ」受講生募集!

男女共同参画リーダー養成講座Ⅱ 初級編Ⅱ ～男女が共に生きやすい男女共同参画社会を目指して～

日時・内容 ▽6月20日(木)「私の歩んできた道」～全国で最年少の女性市長として～白井文さん (元尼崎市長・府男女共同参画推進財団業務執行理事) : 歩んできた道をたどりながら、女性のリーダーシップ、地域社会づくり、男女共同参画社会について考えます。▽27日(木)「情報

市では、市内在住で平成24年5月4日から平成25年5月3日まで、に、叙勲・褒章・各大臣表彰・大阪府知事表彰 (知事表彰は5月3日に限ります) を受賞された人 (団体) に、市役所内で記念写真の撮影と記念品の贈呈式を予定しています。前述の受賞者の中で各大臣表彰受賞者の人 (団体) は、把握のため6月28日(金)までに秘書広報課までご連絡ください。

問合せ 秘書広報課 (市役所4階)

大阪府行政書士会堺支部では、遺言や相続、内容証明や各種契約書の作成、帰化申請、建設・産廃業などの営業許可、会社設立などについての相談会を次のとおり開催します。

日時 6月18日(火) 午後1時～3時

場所 市役所1階市民相談室

問合せ 秘書広報課 (市役所4階)

6月18日(火) 行政書士による無料相談会

▽満員電車で青年がおり年に席を譲っているのを見て心が温かくなりました。玉野市で満員電車はほぼありません。譲り合い、助け合いの精神は大切です。私も毎日助けていただきながら勤務しています。(亀)

▽わんぱく相撲泉大津場所を取材しました(表紙)。小学生の相撲大会ですが見ごたえ抜群! 土俵のちびっこ力士たちの真剣な取組を見ると、なぜか涙が…。掛け値なしの全力勝負にめっぽう弱い大人です。(小)

▽泉大津市公式フェイスブックのページを開設しました。市の取り組みやイベント情報など、さまざまな情報を皆さんに知っていただくとう発信しています。一度ご覧いただき、ぜひ「いいね」してくださいね。(濱)

編集後記

▽満員電車で青年がおり年に席を譲っているのを見て心が温かくなりました。玉野市で満員電車はほぼありません。譲り合い、助け合いの精神は大切です。私も毎日助けていただきながら勤務しています。(亀)

▽わんぱく相撲泉大津場所を取材しました(表紙)。小学生の相撲大会ですが見ごたえ抜群! 土俵のちびっこ力士たちの真剣な取組を見ると、なぜか涙が…。掛け値なしの全力勝負にめっぽう弱い大人です。(小)

▽泉大津市公式フェイスブックのページを開設しました。市の取り組みやイベント情報など、さまざまな情報を皆さんに知っていただくとう発信しています。一度ご覧いただき、ぜひ「いいね」してくださいね。(濱)

今月の納税・納付

●市・府民税 (普通徴収) ……全期前納または第1期分

●国民健康保険料 (普通徴収) ……6月分

●介護保険料 (普通徴収) ……6月分

※納期内に納付してください。
※便利な口座振替をご利用ください。

市役所関係機関の連絡先

●市役所	☎ 33・1131	FAX 21・0412
●消防本部	☎ 21・0119	FAX 33・0531
●市立病院	☎ 32・5622	FAX 32・8056
●市民会館	☎ 21・7050	FAX 21・7054
●にんじんサロン	☎ 21・6555	FAX 21・6555
●総合福祉センター	☎ 23・1390	FAX 23・1394
●高齢者保健・福祉支援センター (ベルセンター)	☎ 21・0294	FAX 21・8294
●地域経済課	☎ 51・7651	FAX 32・6000
労働政策担当	☎ 23・8689	FAX 32・6432
●教育支援センター	☎ 31・4460	FAX 33・7353
●図書館	☎ 32・0562	FAX 31・0377
●織編館	☎ 31・4455	FAX 31・4457
●池上曾根弥生学習館	☎ 20・1841	FAX 20・1866
●勤労青少年ホーム	☎ 32・6432	FAX 32・6432
●南公民館	☎ 33・1764	FAX 33・1300
●北公民館	☎ 23・0505	FAX 23・0566
●総合体育館	☎ 33・1200	FAX 33・1202
●保健センター	☎ 33・8181	FAX 33・4543

「混ぜればごみ、分ければ資源」 7月の資源ごみ収集日

	カン・ビン・セとものなど	ペットボトル・食品トレイ・古紙
月・木コース	3日(水)、17日(水)、31日(水)	10日(水)、24日(水)
火・金コース	3日(水)、17日(水)、31日(水)	10日(水)、24日(水)
水・土コース	4日(木)、18日(木)	11日(木)、25日(木)

可燃ごみ収集曜日

粗大ごみの収集 (有料制) をご希望の人は、粗大ごみ電話申込センターへ電話もしくはインターネットでお申し込みください。
☎ 0800・123・5300 (通話料無料)・☎ 0725・23・8522 (携帯)
FAX 0800・500・5300 (主に聴覚障がい者などが対象)
URL <https://s-kantan.com/sodai-izumiotsu-u/>

ごみ減量に向けたスローガン プロジェクト!! G-50

平成25年4月分 家庭系可燃ごみ量 1,054ト
1人あたりの1日の可燃ごみ量 H25.4 458g | H20.4 614g
156g 減りました!

お買い物の際は、ごみの減量やリサイクルに取り組んでいるエコショップをぜひご利用ください。