

おおつ物語

市制70周年記念特別篇

本市は今年市制施行70周年を迎えます。そこで平成24年度の「おおつ物語」は、70年のあゆみを写真を通じてふりかえる「特別篇」をお届けします。



平成6年(1994)のアルザ泉大津(泉大津市蔵)

写真でみる泉大津(12) 【最終回】 そして未来へ アルザ泉大津のオープン

泉州地域は関西国際空港建設を機に大きな変貌をとげました。昭和59年(1984)関西国際空港(株)が発足し近隣自治体などが地域整備を推進する中、本市では泉大津駅東地区市街地再開発事業、泉大津旧港再開発事業、泉北六区国際総合物流センター構想、大阪湾フェニックス構想、繊維リソースセンター構想など、大規模事業が計画され実現に向けて建設工事が進みました。

中でも泉大津駅東地区市街地再開発事業は、街づくりの核となりました。昭和63年(1988)に決定されたマスタープランでは、泉大津の玄関口である泉大津駅前に、当時泉州で最も高い36階建てツイン住宅ビルを中心として、スーパーや銀行など複合施設の建設が計画されました。再開発事業は平成3年(1991)に起工式が行われ、工事が開始されました。

工事のさなか平成5年(1993)9月に再開地区の愛称が公募され、15,158点の応募の中から「アルザ」と決定されました。「アルザ」とはスペイン語で「上昇」「発展」を意味します。市のシンボルゾーンにふさわしいとして選ばれました。ちなみに入選作品には「泉大津パルナード」「きらっ都21」がありました。平成6年(1994)9月、ツインビルをはじめホテル、スーパー、専門店などを有したアルザ泉大津(延べ床面積約114,300㎡)がオープンしました。

平成6年は南海本線立体交差事業(高架事業)が始まった年でもあります。市制施行70周年を迎えた昨年は泉大津駅・松ノ浜駅が上下線とも高架になりました。「上昇」をつづけてきた「アルザ泉大津」は、来年平成26年(1914)、オープン20年目を迎えます。

今回は「続寺院今昔」(1)をお伝えします。



IZUMI OTSU 3

CONTENTS

| | |
|---------------------------|----|
| 市制70周年記念 特別企画 日韓陶磁フォーラム | 3 |
| 伊藤市長が初登庁 | 2 |
| 市立病院内のマナー向上にご協力を | 2 |
| 3月12日 全国瞬時警報システムの再試験放送を実施 | 5 |
| 市内各所で4月に狂犬病の予防接種を行います | 7 |
| お役に立ちます! シルバー人材センター | 10 |



今月の表紙 鬼さんこわいよお———— (条東保育所の豆まき・14ページ)

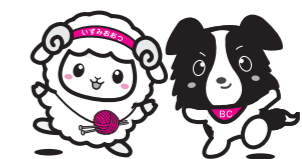

未来へ、まっすぐ。
泉大津市制施行70周年



| | | |
|---|--|--|
| 法律相談【要予約】 予約専用電話 ☎23・4400 木曜日・第2火曜日 市役所1階市民相談室 ※前日(前日が祝日の場合は前々日)の午前9時から電話で予約受付。先着8人。相談時間は20分以内。なお、時間の指定はできません。 | 特設人権相談 ☎33・1131 第2・3・4水曜日 午後1時～3時 市役所1階市民相談室 | 医療相談 ☎32・5622 月～金曜日 午前9時～午後4時 市立病院 |
| 一般相談 ☎33・1131 月～金曜日 午前10時～午後4時30分 市役所1階市民相談室 | 消費生活相談 ☎33・1131 月～金曜日 午後1時～4時 市役所1階消費生活センター | 防火相談 ☎21・0119 毎日 午前9時～午後5時 消防本部 |
| 交通事故相談 ☎33・1131 月～金曜日 午前10時～午後4時30分 市役所1階市民相談室 | 人権相談 ☎33・1131 月～金曜日 午前9時～午後5時 市役所1階人権市民協働課相談室 | 労働相談 ☎23・8689 火～日曜日 午前9時～午後5時 地域経済課・労働政策担当(勤労青少年ホーム内) |
| 行政相談 ☎33・1131 第2月曜日・第4火曜日 午後1時～3時 市役所1階市民相談室 | 家庭児童相談 ☎33・1131 月～金曜日 午前9時30分～午後4時 市役所1階児童福祉課 | 就労相談【要予約】 ☎23・8689 火～金曜日 午前9時～午後5時 地域経済課・労働政策担当(勤労青少年ホーム内) |
| 司法書士相談 ☎33・1131 第1金曜日 午後1時～3時 市役所1階市民相談室 | 母子寡婦相談 ☎33・1131 月・木曜日 午前9時～午後5時 市役所1階児童福祉課 | 住宅相談 ☎33・1131 月～金曜日 午前9時～午後5時 市役所2階まちづくり政策課 |
| 土地家屋調査士相談 ☎33・1131 第3金曜日 午後1時～3時 市役所1階市民相談室 | 高齢者総合相談 ☎21・0294 月～金曜日 午前9時～午後5時15分 高齢者保健・福祉支援センター(ベルセンター) | 福祉なんでも相談(出張窓口)【要予約】 ☎33・1131 第2・4金曜日 午後1時～午後3時 地域包括支援センター |
| 不動産相談 ☎33・1131 第2・4金曜日 午後1時～3時 市役所1階市民相談室 | 心配ごと相談 ☎21・9871 火曜日 午後1時30分～3時30分 総合福祉センター | 女性相談(面談は要予約) にんじんサロン ☎21・6500 火～金曜日 午前10時～午後5時 人権市民協働課 ☎33・9208 月～金曜日 午前9時～午後5時 |
| 税務相談 ☎33・1131 第3月曜日 午後1時～3時 市役所1階市民相談室 | 教育・幼児教育相談 ☎31・4460 月～金曜日 午前9時～午後5時 教育支援センター 心の相談ホットライン(☎26・0005) | 市役所窓口業務は月～金曜日(土・日曜日、祝日と12月29日～1月3日の年末年始を除く)午前8時45分から午後5時15分まで行っています。 |



この広報紙は、再生紙を使用しています。また広報紙が届かない世帯の人は、秘書広報課へお問い合わせください。
本市の情報は、インターネットや携帯サイトからもご覧になれます。
PC <http://www.city.izumiotsu.lg.jp/> 携帯 <http://www.city.izumiotsu.lg.jp/m/>

携帯サイトのQRコード：なお閲覧には、通信料が必要です。→



◎ジャーナリストが語る考古学 ◎日韓陶磁フォーラム

取材合戦で火花を散らしている文化財担当記者による「考古学フォーラム」、日本、韓国の著名な陶芸家、陶磁研究者が集まって「日韓陶磁シンポジウム」を開きます。中国、韓国の影響を受けて発展し、独自の美意識を開花させた有田、鍋島、萩焼の魅力と焼き物の多彩な展開を探ります。入場無料。問合 秘書広報課（市役所4階）

**焼きものは世界を回る！国際フォーラム
「日本人の心をとらえた中国・韓国の焼きもの」**

桃山時代、わび茶が流行すると、千利休ら茶人は野趣に満ち、素朴な温かさをもつ朝鮮半島の日常雑器（高麗茶碗）に魅せられました。盛んに輸入され、半島から連れて来られた陶工もいたといわれます。

西日本の窯場は大陸の優れた技術に触発されて大きく変革。焼きものは模倣から始まって独自の展開を遂げ、新たな美を生み出しました。有田焼はわが国で初めて色絵磁器を作り、華麗な「柿右衛門様式」が誕生。御用窯が築かれ、格調高い鍋島焼は朝廷や将軍家、大名への献上品とされました。使うほどに色合いが変わる萩焼は「萩の七化け」と呼ばれ、微妙な味わいを

考古学報道最前線！「ジャーナリストが語る考古学」池上曾根遺跡から纏向遺跡まで

西日本各地で考古学や文化財の報道に当たっている取材記者6人が、思い出の取材や注目される遺跡、文化財当局への要望などを語り合います。

日ごろ、ライバル関係にある記者が、遺跡などの現場以外で話し合うのは珍しい。各記者から多様な遺跡名が資料として挙げられており、近年の発掘史が浮き彫りにされています。

日時・会場 3月10日（日）午後1時～4時30分 テクスピア大坂（正午開場）

コーディネーター 金関恕・大阪府立弥生文化博物館名誉館長（写真）

出席者（所属50音順）
▽朝日新聞・大脇和明氏（生活文化部記者）▽NHK・柳沢伊

佐男氏（解説委員）▽共同通信・野村充和氏（社会部次長）▽産経新聞・小畑三秋氏（地方部編集委員）▽毎日新聞・山成孝治氏（奈良支局記者）▽読売新聞・関口和哉氏（檀原支局長）

※このシンポジウムは全国モーターボート競走施行者協議会からの拠出金を受けて実施するものです。

伊藤市長が初登庁

1月13日に行われた泉大津市長選挙で初当選を果たした伊藤晴彦市長が、同17日、多くの市民や市職員などが出迎える中初登庁し、伊藤市政のスタートを切りました。その後、市の幹部職員を前に訓示を行いました。

問合 秘書広報課（市役所4階）



初登庁し、市民や職員の出迎えを受ける伊藤市長

就任のごあいさつ

去る1月13日に行われた市長選挙におきまして、市民の皆様方の温かいご支援を賜り、市政を担当させていただくことになりました。

今日、少子高齢化や人口減少、住民同士のつながりの希薄化が懸念される中、地域活動の継続への危惧が取りざたされております。改めて住民同士が「つながり」を体感できるよう地域コミュニティの再構築に努め、「今日よりも明日を心豊かにする、だれもが住み続けたいまち」を築きたいと考えております。

そのためにも、市民の皆様方、議員各位、職員とよく対話し意志の疎通を図りながら、泉大津市の発展に全力を傾注してまいり所存でございます。

市民の皆様には、今後とも格段のお力添えを賜りますようお願い申し上げます。

泉大津市長 伊藤 晴彦

市立病院内のマナー遵守と美化にご協力ください。

病院玄関前の迷惑駐車は、緊急車両の通行の妨げとなります。駐車は所定の場所をお願いします。



市立病院では、患者さんの健康を考え、施設内での喫煙を禁止するとともに、敷地内においても所定の喫煙所以外での喫煙を禁止しています。喫煙は所定の場所をお願いします。また、たばこの吸い殻のポイ捨ては、火災の原因にもなり非常に危険ですので、絶対にしないでください。

病院正面玄関前ロータリーは、救急車の救急搬送時の通路や駐車スペース、タクシーの待ち場

機場所、消防活動用地など、大事な役割を担っています。この付近に駐車すると、緊急車両の通行の妨げとなり、重大な事故につながる危険性がありますので、駐車は所定の駐車場をお願いします。皆さんのご協力をお願いします。

問合 市立病院総務課（☎32・5622）



市立病院前ロータリー。救急搬送時の通路としてなどに利用しますので、駐車はご遠慮ください。



市立病院は施設内全面禁煙です。たばこは所定の喫煙所でお使いします。写真は駐輪所の喫煙所。

全国瞬時警報システム 再試験放送

を実施します。

試験放送が流れる日時

- 3月12日(火)
- ▷1回目…午前10時
- ▷2回目…午前10時30分

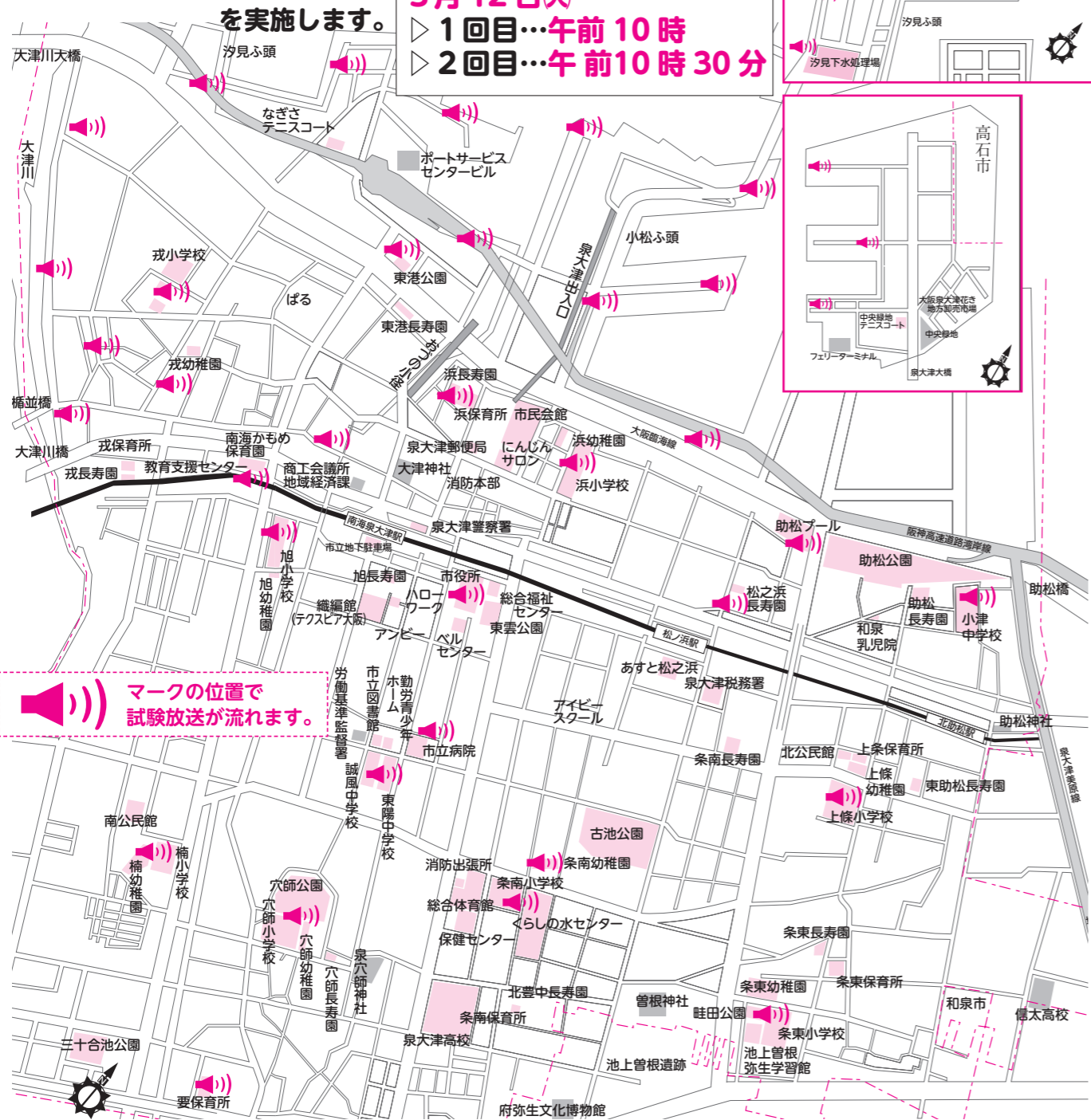

マークの位置で
試験放送が流れます。

市では、去る12月12日に全国瞬時警報システム、J-ALERT（ジェイ・アラート※）の自動放送等試験を実施する予定でしたが、北朝鮮の「人工衛星」と称するミサイル打ち上げの予定されていた期間に試験予定日が入っており、万が一、衛星の落下危険区域に本市が含まれた場合、当該システムが稼働することから、不測の事態を避けるため中止いたしました。

このたび、12月の試験放送中止に替わり次の日時に試験放送を実施します。この試験放送は、J-ALERT から送られてくる国からの緊急情報を、市民の皆さんに確実に伝える同報系防災行政無線を用いた情報伝達試験です。当日の放送は

試験放送ですので、実際の緊急情報とお間違えないよう、ご理解ご協力をお願いいたします。

試験放送実施日時 3月12日(火) ▷1回目…午前10時 ▷2回目…午前10時30分

試験放送内容 「これは試験放送です」×3→「こちらは、防災泉大津市 泉大津市役所です」→終わりのチャイム

試験放送箇所 上地図のとおり

※J-ALERT とは、地震・津波や武力攻撃などの災害時に国から送られてくる緊急情報を人工衛星などを活用して瞬時に情報伝達するシステムです。

問合せ 危機管理課（市役所4階）

■助成制度の概要

| 種類 | 自立促進事業補助金 (はじめの一歩) | 活性化事業補助金 (ステップアップ) | 新規事業補助金 (チャレンジ) |
|-------|---|---|----------------------|
| 目的 | 立上期における市民活動の自立を図る | 市民活動の継続と活性化、団体の自立強化、市民理解の増進を図る | 新しい課題に対する取り組みを支援する |
| 設立年数 | 3年未満 | 3年以上 | |
| 対象団体 | 次のすべてに該当する市民活動団体（法人格の有無は問いません） ①主として泉大津市内において、特定非営利活動を行っている、または始めようとしていること ②3人以上で構成される団体で、構成員の2分の1以上が市民（在勤、在学含む）であること ③市から直接他の補助金を受けていないこと ④政治活動、宗教活動を目的としていないこと | | |
| 対象事業 | ①市民活動団体の設立、または活動準備に要する事業 ②市民活動団体の運営に要する事業 ③具体的な市民活動に要する事業 | ①市民活動団体の運営または自立の強化に要する事業 ②継続的な市民活動の推進に要する事業 ③市民活動団体が取り組む活動に対する市民理解の推進に要する事業 | 多様化する課題に取り組む新たな事業 |
| 事業内容 | 特定非営利活動促進法（NPO法）に定める20分野に該当する事業 ①保健、医療または福祉の増進を図る活動 ②社会教育の推進を図る活動 ③まちづくりの推進を図る活動 ④観光の振興を図る活動 ⑤農村漁村または中山間地域の振興を図る活動 ⑥学術、文化、芸術またはスポーツの振興を図る活動 ⑦環境の保全を図る活動 ⑧災害救援活動 ⑨地域安全活動 ⑩人権の擁護または平和の推進を図る活動 ⑪国際協力の活動 ⑫男女共同参画社会の形成の促進を図る活動 ⑬子どもの健全育成を図る活動 ⑭情報化社会の発展を図る活動 ⑮科学技術の振興を図る活動 ⑯経済活動の活性化を図る活動 ⑰職業能力の開発または雇用機会の拡充を支援する活動 ⑱消費者の保護を図る活動 ⑲前各号に掲げる活動を行う団体の運営または活動に関する連絡、助言または援助の活動 ⑳前各号に掲げる活動に準ずる活動として都道府県または指定都市の条例で定める活動 | | |
| 予算 | 3コース 合計120万円 | | |
| 補助期間 | 2か年以内 | | 3か年以内 |
| 限度額など | ▷1年目…30万円以内 (補助率：10分の10) ▷2年目…20万円以内 (補助率：10分の10) | ▷1年目…40万円以内 (補助率：4分の3) ▷2年目…20万円以内 (補助率：3分の2) | 60万円以内 (補助率：4分の3) |

事前説明会（予約制）
日時 3月27日(火) 午後7時～
場所 市役所2階202会議室

所定の申請書に必要事項をご記入のうえ、4月1日(月)から30日(火)までに、人権市民協働課に提出してください（郵送不可）。申請書は人権市民協働課で配布。市ホームページからダウンロードも可。

申込
市役所2階202会議室

審査方法

5月中旬実施予定の応募団体による公開プレゼンテーションで、市民活動に関する有識者などで構成する審査委員会が総合的に評価します。なお、補助金の交付決定は6月下旬を予定しています。

市では市民主体のまちづくりの進展に寄与することを目的に、市民の自発的な特定非営利活動を支援しています。この制度の詳細については表のとおりです。

参考・平成24年度補助金の交付団体
▽Team CRUSH
▽ぽっかぽか
▽特定非営利活動法人泉州てらこや（順不同）
問合せ 人権市民協働課（市役所1階2番窓口）

「泉大津市がんばろう基金」の寄付にご協力をお願いします。

この補助金制度は、皆さんからの寄付と市もそれと同額を積み立てる「泉大津市がんばろう基金」を財源としています。円滑な制度の運用については、皆さんの応援が何よりも大切です。ぜひとも、寄付のご協力をお願いします。



大切な愛犬のために…

狂犬病の予防接種を受けさせましょう

■平成25年度 狂犬病予防注射日程表

| 注射日 | 時間 | 場所 |
|----------|---------------|-------------------------|
| 4月4日(木) | 午前10時～11時30分 | 小津中学校駐車場 (福山通運(株)宅前) |
| | 午後1時30分～2時30分 | 戎小学校 |
| | 午後3時～4時 | 旭小学校南門前 |
| 4月5日(金) | 午前10時～11時30分 | 市民会館前 |
| | 午後1時30分～3時 | 森町自治会館前 |
| 4月8日(月) | 午前10時～11時30分 | 総合体育館北側駐車場 |
| | 午後1時30分～2時30分 | 北公民館駐車場 |
| | 午後3時～4時 | 勤労青少年ホーム駐車場 |
| 4月9日(火) | 午前10時～11時30分 | 板原公民館前 |
| | 午後1時30分～2時30分 | 南公民館駐車場 |
| | 午後3時～4時 | 要池住宅集会所前 |
| 4月10日(水) | 午前10時～11時30分 | 条南町集会所前 |
| | 午後1時30分～3時30分 | 市役所臨時駐車場(職員会館裏側) |

※雨天の場合は中止します(順延なし)。中止の場合は、会場周辺を広報車でお知らせします。
※「総合体育館駐車場」は駐車料金が必要です。無料駐車券は発券しませんのでご了承ください。

市では、左表の日程で狂犬病予防注射を行います。
飼犬登録済みの皆さんには、封書で通知しますので、「狂犬病予防注射済票交付手数料領収書」と「狂犬病注射済証」を切り離さず、会場へご持参ください。昨年と日程が一部変わっていますのでご注意ください。
料金 3200円(注射代2650円・注射済票代550円)
※釣り銭のいないようご協力ください。

なお、鑑札および注射済票は、狂犬病予防法により犬につけておかねばなりません。
飼犬登録も行います
飼犬登録をしていない人は、当日登録の受け付けも行いますので、別途登録手数料3000円もご用意ください。
他の市町村で登録済みで本市に転入した人は、住所の変更届が必要ですが、変更届の際、鑑札の交換(無料)の手続きが必要ですので、必ず現在お持ちの鑑

札(前住所地の市町村発行のもの)をご持参ください。前の住所地で交付を受けた鑑札を紛失したときは再交付手数料1600円が必要となります。
鑑札の現物または登録申請書の写しなどを紛失し、前住所地の登録が確認できない場合は、現場での手続きはできませんのでご注意ください。
注射に来るときは、首輪をきつめにしっかりとつけ、犬を十分制御できる人が連れてきてください。また、かみ癖のある犬は、口輪をつけてきてください。
犬は正しくしつけましょう
▽ふん・尿の放置はやめ、飼い主が責任を持って処理するようにしなす
▽泉大津市ごみ等のポイ捨て及び飼い犬のふん等の放置の禁止に関する条例」が施行されました。条例を守りきれいなまちをつくりましょう
▽犬の放し飼いはやめ、散歩のときはリードをつなぎ、犬を制御できる人が行いましょう
▽繁殖を目的にしない犬は去勢・避妊手術を受けさせましょう
問合 環境課(市役所2階21番窓口)

飼えなくなった犬の引取場所が変わりました

4月1日から、飼えなくなった犬の引取場所が、現在の和泉保健所から、食の安全推進課泉佐野分室(通称:犬・ねこの相談室泉佐野分室)に変更になります。引取場所と日時は、次のとおりです。なお、犬に関する相談は従来の通り和泉保健所へご相談ください。

引取できる日時 毎週月・水曜日 午前9時30分～正午

問合 犬・ねこの相談室泉佐野分室(食の安全推進課泉佐野分室=泉佐野市上瓦屋 583-1 ☎072・464・9777)

ちゅうしゃこわくないよ!

国民健康保険から70歳の人へお知らせ

医療費の負担割合1割に据え置き

国民健康保険に加入している70歳以上の医療費の一部負担割合については、平成25年度も従来どおり1割となります(現役並みの所得のある人ですでに3割の人や、後期高齢者医療制度の対象となる人は除く)。また、医療費が高額になった場合の自己負担限度額も、前記期間内は据え置かれる予定です。

現在、高齢受給者証の期限は今年3月31日までですので、3月末に7月31日まで(75歳の誕生日を迎える人は誕生日前日まで)の高齢受給者証をお送りします。8月1日以降の高齢受給者証は平成24年所得状況により見直しがありますので7月末の送付となります。

70歳で課税世帯の人が診療を受けるときは、高齢受給者証を提示することで、同一医療機関などでの同じ月の窓口負担が自己負担限度額を超える場合でも、医療機関窓口でのお支払いが自己負担限度額までとなります。

70歳以上の非課税世帯の人が診療を受けるときは、限度額適用・標準負担額減額認定証を医療機関に提示することで、同一医療機関などでの同じ月の窓口負担が自己負担限度額を超える場合でも、医療機関窓口でのお支払いが自己負担限度額までとなります。

限度額適用・標準負担額減額認定証を持つていない人は、事前に保険年金課へ限度額適用・標準負担額減額認定証の交付を申請してください。申請には被保険者証と印鑑が必要です。なお、すでに限度額適用・標準負担額減額認定証をお持ちの人は、改めて申請していただく必要はありません。

国保に加入するすべての人へ加入・脱退の届出を忘れずに

会社を退職して社会保険の資格がなくなったり、会社に就職して社会保険の資格を取得したときは、保険年金課に届け出が必要です。届出の期限は、社会

保険などの資格喪失、または取得した日から14日以内です。国民健康保険加入手続きで、届出が遅れた場合は、最高2年間(社会保険の喪失日まで)さかのぼって加入し、保険料を支払うことになります。

また、社会保険などの資格を取得した場合も、届出が必要で、届出をしないと、引き続き国民健康保険に加入したままとなり、国民健康保険料を請求されますのでご注意ください。

届出については、社会保険の資格がなくなった日や資格ができた日を証明する書類と、国民健康保険被保険者証(社会保険の資格ができた場合)、念のため印鑑をお持ちのうえ、保険年金課までお越しください。

問合 保険年金課(市役所1階5番窓口)

募集!



手作りショップ出展者 音楽部門出演者

五月二十六日開催の第十二回 浜街道まつり

本市には、紀州街道の海側に平行して走る「浜街道(東港町・神明町・本町)」があり、毛布発祥の地であるこの街道沿いには各時代の町屋建築が多数残され、本市の貴重な文化資産となっています。

市では、浜街道保全活動の意識をいっそう高め、地域コミュニティの活性化を図るため、毎年5月に「浜街道まつり」を開催しています。

浜街道まつりでは、歴史的な家屋や倉庫を借用し、地域住民の手作りで、懐かしの生活民具展、町家説明、子ども昔遊び、街角ギャラリー、アートクラフト展や手作りショップ出展販売、ストリートミュージックなどの催しを行います。今年は、5月26日(日)に開催しますので、出展・出演希望の人は3月29日(金)までにお申し込みください。

◆手作りショップ出展希望者募集

手作りショップを出展する人を募集します。

出展規定

▷出展品はオリジナル、手作り品(浜街道まつりの主旨に

そぐわない場合は、お断りする場合もあります)▷電源、水道はありません▷発電機を持ち込みは不可▷当日商品の搬入は午前8時～9時とし、搬入後ただちに車両を撤去する▷ごみは持ち帰る▷出展の許可は「許可証」の発行をもってかえさせていただきます

出展費用 2,000円

◆音楽部門の出演希望者を募集

のこぎりホールおよび街角(野外)で演奏していただける人を募集します。ジャンルは問いませんが、浜街道まつりの主旨にそぐわない場合はお断りすることがあります。また、出演ステージに限りがあるため、先着5グループとします。

出展・出演についての説明会を実施

日時 4月6日(土) 午後2時～

場所 のこぎりホール

申込・問合 まちづくり政策課(浜街道まつり実行委員会事務局=市役所2階)

国民年金保険料の平成24年度「学生納付特例」の申請受付は4月末までです。5月になると平成24年度分は受け付けられなくなりしますので、申請忘れのないようご注意ください。

申請には学生証など学籍を証明するものが必要です。卒業などで学生証を返却する人はお持ちの間に申請してください。

学生納付特例制度の申請

学生であることを証明できるもの（学生証・在学証明書など）・年金手帳・認め印を持参し、保険年金課へ申請してください。

また、平成24年度に学生納付特例の承認を受けた人で、平成25年4月以降も引き続き学生納付特例を希望する場合は、再度申請する必要があります。ただし、平成24年度に学生納付特例の承認を受けた人で、あらかじめ在学予定であることを把握できた人に対し、日本年金機構から3月下旬に基礎年金番号などの事項を印字した学生納付特例申請書（はがき形式）をお送り

します。

引き続き在学中の場合は、必要事項を記入のうえ返送いただくことにより、平成25年度についても学生納付特例申請を行うことができます。学生であることを証明できる書類を添付する必要があります。

なお、在学する学校などに變更がある人や、生活保護法による生活扶助以外の扶助もしくは失業などを理由とする学生納付特例の申請を行う場合は、はがき形式の申請書で申請を行うことができません。

はがき形式の申請書が届かない場合は、保険年金課の窓口で申請してください。

学生納付特例制度とは？

日本国内に住むすべての人は、20歳になったときから国民年金の被保険者となり、保険料の納付が義務付けられています。が、学生については、国民年金保険料の納付が困難で、本人の所得が一定以下（※）の場合、申請により在学中の保険料の納

付が猶予される「学生納付特例制度」があります。

（※）所得基準額（申請者本人のみ）118万円＋扶養親族などの数×38万円＋社会保険料控除など

学生納付特例の承認を受けた期間は、保険料を納付したときに比べ、将来受け取る老齢基礎年金が少なくなります。

そこで、承認から10年以内であれば、さかのぼって納付できる追納制度が設けられています。ただし、承認を受けた期間の翌年度から起算して、3年度目以降に追納すると、当時の保険料額に経過期間に応じた加算額が上乗せされます。

また、学生でない人で納付が困難な人については、学生納付特例制度とは別の免除制度があります。詳しくはお問い合わせください。

問合 ▼保険年金課（市役所1階5番窓口） ▼堺西年金事務所（☎072・243・7900）

忘れてませんか？ 国民年金保険料「学生納付特例」申請

在学中の保険料納付が猶予される制度です！



リサイクルに取り組んでいるお店

エコショップのご紹介

市では、ごみの減量・リサイクルに取り組んでいる小売店舗をエコショップとして認定し、ひろく市民や事業者認知していただくことで、環境貢献の意識高揚を図るとともに、環境にやさしいライフスタイルの実現を目指しています。

先月号に引き続き、第2弾として本市エコショップ登録店であるダイエー泉大津店（☎33・4711）のエコな取り組みを紹介します。

お買い物にはぜひエコショップをご利用ください。また、エコな取り組みをされている小売店は、市役所環境課にてエコショップ登録してください。

エコショップ登録店・ダイエー泉大津店の取り組み

▷レジ袋削減への取り組み

お買い物時にマイバッグを持参し、レジ袋を辞退すると、ハートポイントカードに2ポイント貯まります。500ポイント貯まると、500円分利用できます。

▷マイバッグ促進・レジ袋抑制運動に参加

市と協働した「マイバッグ促進・レジ袋抑制運動」に当初から参加し、ごみの減量や資源の節約および二酸化炭素の削減に積極的に取り組んでいます。

▷資源化物の店頭回収

ペットボトル・食品トレイ・アルミ缶・牛乳パックを店頭で回収してリサイクルしています（写真）。

問合 環境課（市役所2階21番窓口）



ダイエー泉大津店1階エレベーター前にある「資源化物回収BOX」

父子・母子家庭の人へ

児童扶養手当

障がい児を養育する人へ

特別児童扶養手当



を支給しています。

市では、子どもの福祉の増進を図るため、父または母と生計を同じくしていない児童を養育する人に「児童扶養手当」を、また、精神または身体に障がいのある20歳未満の児童を養育する人に「特別児童扶養手当」を支給しています。

■ 児童扶養手当の月額

| 児童数 | 全額支給 | 一部支給 |
|-----|----------|-------------------|
| 1人 | 4万1,430円 | 4万1,420円～9,780円 |
| 2人 | 4万6,430円 | 4万6,420円～1万4,780円 |
| 3人 | 4万9,430円 | 4万9,420円～1万7,780円 |

※3人目以降1人増すごとに3,000円を加算

月額は平成25年3月現在のものです。「物価スライド制」により変わることがあります。また、自立支援プログラム策定員による就労の相談を行っていますので、ご利用ください。

◆ 児童扶養手当

父子・母子家庭などの支援のために、

離別・死別など、次の理由により、父親または母親と生計を同じくしていない児童を扶養している人に支給されます。

▽父母が婚姻を解消したとき（事実婚を含む）

▽父または母が死亡したとき

▽父または母に重度の障がいがあるとき

▽父または母が行方不明・生死不明のとき

▽父または母が裁判所からのDV保護命令を受けたとき

▽父または母が1年以上拘禁されているとき

▽母が未婚で出産したとき

支給期間は、児童の18歳の誕生日以降、最初の3月31日までです。児童に中程度以上の障がいがある場合は20歳未満まで支給されます。ただし、公的年金や遺族補償を受けることができる場合などは支給されません。

手当の月額

請求者および扶養義務者の所得により、支給する手当額が異

なります（上表参照）。扶養義務者とは請求者の同居親族のうち最も所得が高い人をいいます。それぞれの所得が一定以上の場合、手当は支給されません。

児童扶養手当の一部支給停止について

児童扶養手当を受けてから5年などを経過する人で、次のいずれかに該当する場合以外は手当額が減額となります。

▽就業している場合

▽求職活動その他自立に向けた活動を行っている場合

▽障がい状態にある場合

▽負傷・疾病その他これに類する事由により就業することが困難である場合

▽児童・親族が、障がい・負傷・疾病・要介護状態にあることなどの事由により、これらの者を介護する必要がある就業することが困難である場合

なお、対象となる人には事前に通知書を送付しますので、記載事項を確認のうえ、提出期限までに必要書類を提出してください。必要な手続きを期限内に行わなかった場合は手当額の2

分の1が支給停止となりますのでお気を付けください。

◆ 特別児童扶養手当

障がい児を監護・養育する家庭に、

精神または身体に中程度以上の障がいをもつ20歳未満の児童を監護する家庭に支給されます（所得制限有）。児童が児童福祉施設（母子生活支援施設・保育所・通園施設を除く）に入所している場合や、障がいを理由とする公的年金を受けている場合、手当は支給されません。

手当の月額

▽1級：5万400円

▽2級：3万3570円

児童の障がいの程度によって等級は異なります。月額は平成25年3月現在のものです。「物価スライド制」により変わる場合があります。

問合 児童福祉課（市役所1階3番窓口）

▷シルバー人材センター

子育て支援サービスが好評です！ ぜひご利用ください

シルバーの女性会員は、自分の子育ての経験を生かし、若いお母さんたちが安心して子育てができるようお手伝いをしています。共働きの家庭や、産前産後の家事支援も行っています。お気軽にご相談ください。

また、ワーキングプラザ戎（戎小学校跡）では、親子で遊べる「愛いあい（あいあい）広場」を月3回、月曜日に開設し、親子とシルバー会員で和んでいます。子連れで自由に参加できます。ぜひ遊びに来てください。参加無料です。

シルバーの子育て支援サービスは…

- ▷保育所、幼稚園などの送迎や終了後のお子さんのお世話
- ▷土・日曜日や夏休みなどのお子さんのお世話
- ▷産前、産後のお子さんのお世話
- ▷冠婚葬祭や体調不良で育児のできないときの支援



ワーキングプラザ戎で月3回開設している子育てサロン「愛いあい広場」。シルバー会員と若い親子連れで賑わっています。利用は無料。ぜひ遊びに来てください



中高年向けの「無料」パソコン教室を開催！

シルバーでは、市の委託を受けて中高年の市民を対象に、パソコン教室を開催しています。

基本的な操作、文字入力などの文章作成を学ぶ初心者コースと、デジカメを活用したはがき（暑中見舞・喪中・年賀状）作成、ワードの中級、エクセルの初心者の各コースで、いずれも毎回好評をいただいています。コースごとに12人の受講生を抽選し、1人1台用意されたパソコンを前に、真剣な眼差しで取り組んでいます。指導はシルバーの登録会員でパソコン操作の熟練者が当たり、受講生と同年代ということもあり、和やかに勉強ができ好評です。

この教室は市内在住で全日程出席可能な55歳以上の人を対象に、今後も引き続き開催する予定です。応募者が多数の場合は抽選になりますが、受講料は無料。講習後グループ・個人を対象に訪問指導（有料）でサポートします。頭の体操に一度挑戦してみませんか。



シルバーのパソコン教室のようす。無料ではがき作成やワード・エクセルが学べるということもあり、毎回ご好評をいただいています

ひざ関節痛でお悩みではありませんか？ 無料講座「ひざ関節痛の予防と解消」を開きます

元気に歩き続けるために、ひざ関節についての知識とストレッチ方法を学びます。

日時 3月27日(水) 午後2時～4時
場所 福祉センター3階研修室
対象 55歳以上の市民
定員 先着25人
申込・問合せ シルバー人材センターへ



港湾地区の清掃ボランティアに励むシルバー会員。会員は地域社会に貢献するため、就業やボランティア活動など、さまざまな分野で活躍しています



お役に立ちます！ シルバー人材センター



60歳以上で働く意欲のある皆さん！ 60歳や70歳はまだまだ元気！ シルバー人材センターでは、健康で働く意欲のある高齢者に、知識・技能・経験を生かした、短期的な「就業の場」を提供し、地域と連携して生活の充実や福祉の増進を目指している公共団体です。シルバー人材センターに登録して、就業してみませんか？

こんな仕事を お引き受けします！

- ◎**専門技術分野**
パソコン指導、パソコンでの資料作成
- ◎**事務分野**
経理・一般事務、毛筆筆耕、宛名書きなど
- ◎**管理分野**
施設の監視管理、駐車・駐輪場などの管理など
- ◎**技能分野**
植木せん定・散布、ふすま・障子・網戸の張り替え、大工、水道パッキンの取り替え、住宅用火災警報器販売・取り付け、雨水タンクの取り付け、刃物とぎなど
- ◎**屋内外の一般雑務分野**
工場内外の軽作業、掃除、草刈り、草引き、お墓の掃除、不要家具の搬出など
- ◎**家事・福祉援助サービス**
家庭内の掃除、洗濯、買い物、留守番、通院介助、入院の付き添いなど
- ◎**子育て支援サービス分野**
短時間の子守り、幼稚園や学校の送り迎え



シルバー人材センター（以下「シルバー」）は昭和57年4月に会員総数85人で任意団体として発足し、翌年58年4月には社団法人として大阪府知事の認可を取得、そして昨年4月に設立30周年を迎えました。

その間、平成23年4月には公益社団法人へ移行し、より公益的な事業の推進を目指し、現在では会員数約1000人となりました。市内の各事業所や公共機関、ご家庭などの各方面で高齢者向きの仕事を請け、地域に親しまれ愛されるセンターとして、そしてハツラツシルバー青年隊として就業しています。

会員はそれぞれの知識や経験を生かし、またいろいろな講習会での技能（植木せん定、介護ヘルパーなど）を習得するなどし、意欲的に活躍しています。

また、シルバーの元気な高齢者は就業だけではなく、地域貢献のためにボランティア活動へも積極的に参加しています。とりわけ、幼稚園、小・中学校、保育所に通う子どもたちの安全見守りに関しては、就業以外の下校時のパトロールボランティア活動として、平成23年度でべ467人も会員が参加しました。また、港湾美化クリーン作戦での清掃ボランティアでは188人が、そして昨秋の市制70周年記念でのだんじりパレード後の沿道清掃ボランティアでは80人が参加するなど、会員や

役職員が丸となって地域社会への貢献に頑張っています。

会員になるには

60歳以上の市民で、健康で働く意欲があり、入会説明（新入会研修）を受け、センターの主旨、仕組みなどを理解いただいた人であれば、どなたでも入会できます。年会費2000円が必要です。また、常に就業があり、収入の保障があるものではありませんのでご理解ください。

3月の入会説明

日時 3月15日(金) 午後1時30分
場所 福祉センター3階
問合せ シルバー人材センター（☎23・1007）

包丁研ぎの 特価セールを行います！

恒例の包丁研ぎ特価セールを行います。次の刃物を研ぎますので、受け付け日にシルバーへお持ちください。1週間程度お預かりすることになりますのでご了承ください。

受付日時 3月7日(木)、8日(金) 午前10時～午後4時

返却日時 3月14日(木)、15日(金) 午前10時～午後4時（シルバーへ引き取りにお越しください）

包丁研ぎの価格

- ▷菜切り包丁、ペティナイフ…400円
- ▷出刃・刺身包丁、牛刀…500円
- ※刃こぼれ、柄の取替えは別料金です

ひと 小

津中学校のかたわらに「大阪市立郊外助松小学校 助松学園跡地」と記された石碑がたっています。この地にはかつて「助松学園」という大阪市の児童養護施設がありました。戦後ここに、大阪空襲などで両親や身内を失った被災孤児が収容成されていました。

昭和22年（1947）の厚生省調査では浮浪児は3万5000人を数え、昭和23年（1948）全国孤児調査では、全国の孤児総数は12万3511人を数えました。戦後の都市部では路上で生活する孤児があふれ、収容施設の整備は急務とされていました。大阪市では児童養護施設へ被災孤児の収容を進めましたが、その一つが助松学園（昭和42年に貝塚養護学校に統合）でし

た。昭和20年の記録によると、男児6人、女児4人、合計10人の被災孤児が助松学園に在学していました。

当時の松之浜や助松の海岸は松林がつづく砂浜で、風光明媚なこの地の風景は戦災で傷を負った子どもたちの心をさぞかし癒したことでしょう。戦後、地方巡幸を行った昭和天皇は被災孤児施設を精力的に訪問しましたが、昭和22年6月7日には助松学園にも行幸しました。行幸の際、天皇が子どもたちを見守る姿や、美しい松林を歩いている写真が記録として残っています。

戦後の混乱期が過ぎ、高度経済成長を経験して豊かになった今日の日本は、孤児の数は激減しました。戦争で守ってくれるべき身寄りをなくした子どもを守るために行われ

てきた児童養護のあり方は、昨今では大きく変化しました。虐待や育児放棄など、本来子どもを守るべき親が存在しない子どもが増加しているという現実、平和で豊かな時代」の矛盾です。はたして孤児は減っているのか、という疑問が残ります。

被災孤児はなくなっても、「平和で豊かな時代の孤児」は増え続けているのかもしれない。それは、社会環境や家庭環境の変化によるところも大きいのではないのでしょうか。しかし、親の子どもに対する責任は過去からかわることはありません。親は、昔も今も、子どもを守る親になる必要があります。そして、子どもを守ってきた確かな歴史が、ここ泉大津にはあります。

考えよう・人権

人間が人間らしく生きるために、すべての人が等しく持っている権利、「人権」について考えるコラムです。

「絵のあるまちづくり」事業

まちに壁画を描きませんか？

地域の皆さんといっしょに公共施設の壁面などを活用し、まち（市内）全体に壁画を残す試みの第4回として、前回に引き続き、春日墓地の壁面に絵を描きます。

■親子参加者を募集します

絵のテーマは、泉大津の自然（草、花、虫、鳥、魚など）

①壁画制作の説明と下書き

日時 4月14日(日) 午後1時～3時

場所 あすとホール 持物 絵の具・色鉛筆など

②本番

日時 5月12日(日) 午前9時～午後4時（雨天順延の場合19日(日)） 場所 春日墓地西側壁面約40m(消防署の向かい)

持物 弁当・飲み物・軍手など

条件 ①②とも参加可能で前回参加していない小学生以上の親子 定員 10組程度

■一般参加者を募集します

絵のテーマは、泉大津の四季（下絵はこちらで用意します）

①壁画制作の説明

場所 あすとホール 日時 4月14日(日) 午後3時～5時



②壁画制作日（希望日のみの参加可能）

日時 5月6日(月)～11日(土) 午前10時～午後4時

場所 春日墓地西側壁面約40m(消防署の向かい)

持物 弁当・飲み物・軍手など 定員 15人

条件 ①、②とも参加可能な大人

■共通事項

申込 3月12日(火)午前10時から電話または直接あすとホールへ

駐車場はありません。汚れてもよい服装でご参加ください。

問合せ あすとホール ☎20・6778

統一標語 ▼ 「消すまでは 出ない行かない 離れない」

春季全国火災予防運動

3月1～7日

3月1日(金)から7日(木)まで、春季全国火災予防運動を実施します。この運動は、火災が発生しやすい季節を迎え、市民の皆さんに火災の恐ろしさを再確認していただき、火災の発生を防止し、高齢者などを中心とする死傷事故や財産の損失を防ぐことを目的として、毎年この時期に実施しているものです。

火災などに強い安全安心な地域社会をつくるためには、日ごろから一人ひとりが防火防災意識を高く持ち、火災や災害が発生した場合に的確に対応できるような基礎知識を身につけていくことが大切です。

火の用心7つのポイント

- ①家のまわりに燃えやすいものを置かない
- ②寝たばこやたばこの投げ捨てはしない
- ③天ぷらを揚げるときは、その場を離れない
- ④着衣に着火しないよう火（コンロ、ストーブなど）に近づかない



消防職員、市職員が住宅用火災警報器などの訪問販売をすることはありません！

- ⑤子どもには、マッチやライターで遊ばせない
 - ⑥電気器具は正しく使い、たこ足配線はしない
 - ⑦ストーブには燃えやすいものを近づけない
- 悪徳な訪問販売にご注意ください！
- 住宅用火災警報器の設置義務化に便乗し、不適正な価格や「設置しないと違反だ」「消防署の方から来ました」など、巧みな言葉で販売を行う業者にご注意ください。契約または購入した日から8日以内であれば、住宅用火災警報器はフリーリングオフの対象となります。

- 被害に遭わないためには：
- ▽消防職員、市職員が訪問販売をすることはありません
 - ▽住宅用火災警報器の設置場所をあらかじめ知っておきましょう
 - ▽点検は個人で容易にできません。業者等が必要ありません。
 - ▽即決はやめましょう
 - ▽購入を検討しているならば、事前に見積もりをとり、工事内容を確認しましょう
 - ▽安すぎるのは、おかしいと疑いましょう
 - ▽罰金という言葉に動揺しないようにしましょう（罰金はありません）
- 問合せ 消防署予防係 ☎21・0119

健康づくりに欠かせない “健診”

コラム 知ってトクする 元気になれる

健康アップ 大作戦

皆さんは健康診査（健診）を受ける習慣はお持ちですか？ 学校や職場などは、1年に1回、健康診査が行われますが、そのような機会がない人も、保健センターや医療機関で健診を受けるようにしていますか？ 今月は健診がテーマです。

■健康診査で分かること

健診の目的は、病気の早期発見です。これは、人の体は病気などから体の調子を守るための力「治癒力」を持っているため、症状を感じるが遅くなることがあります。健康診査では普段自分でみることのできない体の内側の状態をチェックすることで、そういった自覚症状が出る前に体からの注意信号を知ることができるのです。

■本当に大事なのは健診の後！

健診を受けた後に出る結果を見たあと、皆さんはどうしていますか？ 実はここがとても大切なポイントです。健診結果には自分の体からのメッセージがたくさん出ています。出てきた数値が以前より高いのか低いのか、基準の範囲から出ているのかいないのか、体はきちんと今の状態を検査の数値として、あなたに教えてくれます。このメッセージに対してきちんと応えてあげること、それが健康づくりの第1歩となります。

健康づくりの方法は一人ひとり異なりますが、実際に行動に移さないと効果がないことは共通しています。

春は始まりの季節。ひとつしかない大切な体と、自分にしか守れない健康をあらためて意識して、健康づくりをスタートしてください。そのためにもまずは健診を受けましょう。



地域づくりにも多大な貢献を評価

「フカキ夢・ひとづくり賞」受賞者が決定
1月29日、平成24年度「フカキ夢・ひとづくり賞」が社団法人泉大津青年会議所に送られました。この賞は、深喜毛織㈱からの寄付金をもとに実施しているもので、市の発展向上に寄与する人材の育成を目的として贈られるものです。

泉大津青年会議所は、ひまわり大作戦を通じて、笑顔と活気あふれる活動として、人と自然、市民同士のふれあいを育むなど、本市における地域づくりに多大な貢献をされたことが認められました



護身術を実践で学びました

市職員を対象とした防犯講習を実施
2月4日市役所大会議室で、泉大津警察の全面的な協力により市職員を対象とした防犯講習を実施しました。

内容は、不審者の侵入などトラブル時の対応方法、事件発生の緊急通報時に警察や救急車が到着するまでの間の対処方法、来庁者の安全や自分の身を守る方法などの具体的な話や、簡単な護身術を実践で学びました。参加した職員は、今後の窓口対応に大いに役立つと真剣な表情で受講していました。



自衛消防隊と消防本部が合同で訓練

泉穴師神社で文化財消防訓練を実施
消防本部では、1月26日の「第59回文化財防火デー」にちなみ、市内の泉穴師神社で自衛消防隊と合同による消防訓練を実施しました。

訓練は、拝殿付近から出火したとの想定で神社から消防署に119番通報、氏子で編成した自衛消防隊が境内に設置された屋外消火栓と放水銃を使用し、初期消火を行いました。一方、消防本部からもはしご車など消防車3台と署員10人が出動、拝殿に向かって一斉放水し建物を水幕で包み込みました。また、訓練終了後、電気設備や自動火災報知設備などの検査も行われました。



東雲公園内に設置しました

はやぶさ親子3体のモニュメントの寄贈を受ける
市制70周年記念として、㈱本家さぬきやから、はやぶさ親子3体のモニュメントの寄贈を受けました。

これは、市内のホテルではやぶさが営業し、子育てをしていることにちなんだもので、はやぶさが日本庭園と共に市民の皆さんの憩いの場となることを願い、東雲公園内に設置しました。



まちの話題

Izumiotu Town Topics



泉大津で起こったさまざまなできごとやイベントを、写真とともにお届けします。

say cheese!!



鬼は、めっちゃこわいぞ!!

市内各保育園で豆まき
2月1日、条東保育所の園児たちが豆まきを行いました。

園児たちは、教室で先生から節分の行事についてのお話を聞いたのち、園庭に集まって豆まきを開始。赤鬼・黒鬼が現れると、子どもたち



は、あまりの怖さに「鬼は外！福は内！」と叫びながら豆をぶつける子や、泣いてしまって、ずっと先生にしがみついていた子などさまざまな表情を見せていました。

地域で保存される貴重な文化財

2つ文化財が新たに「泉大津ふるさと文化遺産」に認定
指定文化財以外で認定する「泉大津ふるさと文化遺産認定制度」にもとづき、市文化財保護委員会は1月23日付けで「泉穴師神社合祀殿」「板原菅原神社跡」を認定しました。泉穴師神社合祀殿は、明治41年(1908)年に泉穴師神社へ合祀された板原菅原神社の社殿で、板原菅原神社跡は、現泉穴師神社合祀殿が建っていた跡地です。神社合祀前の社殿が現存し、旧社地が地域で保存されている市内でも貴重な文化財です。



泉穴師神社合祀殿



板原菅原神社跡

※「救急安心センターおおさか」では、専門の相談員・看護師・医師が常駐し、24時間体制で応急手当の方法や病院での受診に関する助言を行います



いざ！というときの連絡先

急病!!
非常事態!!

- 泉大津市消防本部 ☎21・0119
- 泉州北部小児初期救急広域センター ☎072・443・5940
- 和泉保健所 ☎41・1342
- 救急安心センターおおさか ☎#7119または06・6582・7119

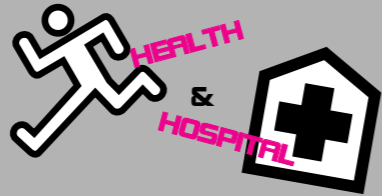

健康のページ

保健、医療にまつわる情報など、健康づくりに役立つお知らせです。

問い合わせ

- 保健センター ☎33・8181
開館時間 午前8時45分～午後5時15分
- 市立病院 ☎32・5622

予防接種のお知らせ

□三種混合・二種混合・MR（麻しん風しん混合ワクチン）・日本脳炎・不活化ポリオ・四種混合

市内協力医療機関で個別接種。詳細は、広報いずみおおつ4月号平成24年度母子保健日程表をご覧ください。不活化ポリオについては、同9月号、四種混合については、同11月号をご覧ください。

□BCG接種

実施日 3月11日(月)、22日(金)

受付時間 午後1時～2時30分

場所 保健センター

対象 生後6か月未満

集団接種については、当日は体温を測定し、母子健康手帳と予診票をお持ちください。予診票は保健センターにも用意しています。

□平成25年4月1日からBCG予防接種の対象者が変更になります

対象者 後3か月～1歳未満（標準的な接種期間は、生後5～8か月）

祝日歯科急病診療医院

▷3月20日(祝) 柿本歯科（田中町1-6 ☎21・8148）

診療受付時間は午前9時30分～11時30分、午後1時～4時で、初診料が必要です。受診の際は必ず電話で確認のうえご来院ください。事情で担当歯科医院を変更する場合や、診療を中止するときがあります。歯科医院に電話がつかないときは市消防本部へ。

たまごくらす（両親教室）4・5月コース募集

日程 4月8日(月)、22日(月)、5月13日(月)、20日(月)

対象 出産予定日が8～10月の人

申込 3月1日(金)から保健センターへ

なお、お子さん連れの参加は、ご遠慮ください。

泉州北部小児初期救急広域センター

15歳未満（中学生まで）のお子さんが休日に病気になった場合は、標記

センター（岸和田市荒木町1-1-51 ☎072・443・5940）をご利用ください。受け付けは、土曜日の午後5時～10時、日曜日・祝日、年末年始（12月29日～1月3日）は午前9時～午後10時です。ただし、正午～午後1時と午後4時～5時は、受け付けできません。なお、休日の救急に関しては、市消防本部へ。

「食育展」のお知らせ

本市では平成22年3月、泉大津市食育推進計画を策定し、「食でつながる人・未来」を基本理念に食育推進に取り組んでいます。今回、より多くの皆さんに市の食育の取り組みについて知ってもらうため、食育展を開催します。

日時 3月19日(火)～29日(金) 午前8時45分～午後5時15分（29日(金)は午前8時45分～正午までの展示）

場所 市役所1階ロビー

内容 パネル展示、本市の食育に関する取り組み、簡単レシピ紹介

麻しん風しん混合（MR）予防接種を受けましょう

近年、10～20代で麻しんが流行したことから、より強い抗体をつけるため、平成20年4月から5年間の時限措置で中学校1年生もしくは高校3年生相当の人に1回麻しん風しん混合予防接種を行っています。その他、定期予防接種として、第Ⅰ期、第Ⅱ期の人も対象者として行っています。

第Ⅱ・Ⅲ・Ⅳ期の接種期間は、3月末までです。なるべく早めに接種しましょう。

対象者 ▷第Ⅰ期…生後12か月（満1歳）～24か月（2歳）未満 ▷第Ⅱ期…小学校入学前の1年間（平成18年4月2日～平成19年4月1日生まれ）▷第Ⅲ期…中学1年生に相当する年齢の人（平成11年4月2日～平成12年



各種相談・健診の日程表

子育てを中心とした、さまざまな相談や健康診査実施日の一覧です。

健康相談

| 相談名 | 場所 | 日時 |
|---|--------|-------------------------|
| 一般健康相談（予約不要） | 保健センター | 毎週火・金曜日 午前9時～正午 |
| 歯科・栄養相談（予約制） | 保健センター | 3月19日(火) 午前9時30分～11時 |
| 健康相談・育児相談などの電話相談も受け付けています。 日程 月～金曜日(祝日を除く) 時間 午前8時45～午後5時15分 | | |

育児相談

| 相談名 | 対象 | 日時 |
|--------------------------------------|--------------|--|
| 7か月児相談 | H24年8月生 | 4月2日(火) 午後0時45分・1時30分 |
| 乳幼児育児相談会（身体計測・相談） | 就学前の乳幼児 | 4月2日(火) 午後2時30分～3時 |
| ほっと－息まんま食のサロン（食に関する相談・アドバイス） | 就学前の乳幼児 | 4月2日(火) 午後1時30分～3時30分 |
| 赤ちゃん広場（親子同士の交流・相談） | 7か月～1歳未満の親子 | 4月2日(火) 午後2時30分～4時 |
| ぴよぴよくらぶ（親子同士の交流・相談）※タッチケア（赤ちゃんマッサージ） | 1か月～8か月未満の親子 | 4月2日(火) 午前10時30分～11時30分 ※4月2日(火) 午前10時～10時30分 |
| 1・2・3のみんなの広場（親子同士の交流・相談） | 1～3歳 | 3月12日(火)、19日(火)、 4月9日(火) 午後2時30分～4時 |

場所 保健センター

乳幼児健診

| 健診名 | 対象 | 日程 |
|----------|--|---------------------------------|
| 4か月児健診 | H24年10月21日～ H24年11月10日生 H24年11月11日～ H24年11月30日生 | 3月14日(木) 3月27日(水) |
| 乳児後期健診 | 9か月～1歳未満 | 指定医療機関でお受けください 受診票は4か月児健診時配布 |
| 1歳6か月児健診 | H23年8月11日～ H23年8月31日生 H23年9月1日～ H23年9月20日生 | 3月12日(火) 4月9日(火) |
| 3歳6か月児健診 | H21年8月生 | 3月19日(火) |
| 場所 | 保健センター | 受付時間 個別に通知します。 |

よい歯を育てる会（歯科健診）

| 対象 | 日程 |
|--------|--|
| 2歳児 | H23年3月生 3月28日(木) |
| 2歳6か月児 | H22年9月生 3月26日(火) |
| 3歳児 | H22年2・3月生 3月21日(木) |
| 場所 | 保健センター |
| 受付時間 | 午後0時50分～1時20分。午後2時30分ごろ終了予定 |
| 持物 | 歯ブラシ・母子手帳・お茶（2歳6か月児のみ50円切手、筆記用具）※今月都合の悪い場合は来月でも可（予約不要） |

ベビーCooking（離乳食講習会）

| 日時 | 対象 | 受付時間 |
|----------|----------|------------------------|
| 3月18日(月) | H24年10月生 | 午後1時15分～1時30分 |
| 場所 | 保健センター | ※今月都合が悪い場合、来月でも可（予約不要） |



「五十肩」ってなに？
特に原因がなく、肩が痛い、肩が挙がらない、といった症状で診察に来る人がいます。そのほとんどが、「五十肩」と考えられます。五十肩とは、肩関節を構成している上腕骨と肩甲骨をつないでいる筋肉の腱性部分（腱板）の炎症のため、痛みが生じ、肩関節の動きが悪くなる病気です。正式には、肩関節周囲炎と言います。50歳代の中老年層によく発生することから五十肩と呼ばれています。他の疾患を識別するため、レントゲン検査やMRI検査を行います。画像検査にて特に異常がなければ、治療は対症療法になります。急性期は、運動時痛だけではなく、夜寝ているときなど安静時にもズキズキする激しい痛みを感じます。この時期は、無理に動かす必要はなく、肩関節を安静



整形外科 岸田宗久医師

に保ち、消炎鎮痛剤を用いたり、局所麻酔剤やヒアルロン酸の関節内注射を行い、炎症を抑えます。慢性期は、肩の動く範囲を広げるために、消炎鎮痛剤を併用しながら、動かしていきます。アイロン体操と言われる五十肩体操やストレッチを行います。また肩を冷やさないうような保温に努めます。痛みが軽快するまで、半年から1年ぐらい要する人もいますが、根気よく治療を続けることが大事です。

ちよつと健康・予防のハナシ

市立病院スタッフコラム



スポーツに関する募集やイベントなどのお知らせです。

(問合) 総合体育館＝☎ 33・1200



トレーニング室
利用講習会 (4 月分)

トレーニング室を利用するには講習会を受講することが必要です。総合体育館では、次の日程で講習会を開きます。

| 4 月分日程表 | | | |
|------------|----------|------------|----------|
| 日 | 時 | 日 | 時 |
| 3 日 (木) | 午後 7 時～ | 5 日 (土) | 午前 10 時～ |
| 11 日 (木) | 午後 7 時～ | 13 日 (土) | 午後 3 時～ |
| 16 日 (火) | 午前 10 時～ | 21 日 (日) | 午前 10 時～ |
| 24 日 (火) | 午後 3 時～ | 26 日 (金) | 午後 7 時～ |

対象 15 歳以上の人 (中学生は不可)
定員 5 人程度 (21 日は 30 人)
講習日の持物 250 円 (許可証を発行) ・縦 3cm× 横 2cm の顔写真・上靴・運動のできる服装
申込 3 月 24 日 (日) 午前 10 時から総合体育館へ
 なお、3 月分も空きがあります。随時申し込み可能です。



楽しくバドミントンを
しませんか

日ごろの運動不足解消に、バドミントンをやってみませんか。経験者はもちろん、初めての人にも指導します。一度見学にお越しください。

| スポーツ教室 | 教室名 | 前期硬式テニス | ミニ・バスケットボール | 陸上教室 |
|--------|-------|--|--|--|
| | 日 時 | 前期…4～9 月の期間の金曜日 午後 1 時～3 時 (準備・片付けを含む) | 土曜日 (祝日などを除く) 午後 6 時～7 時 30 分 | 金曜日 (祝日などを除く) 午後 4 時～5 時 30 分 (冬期 5 時まで) |
| | 場 所 | 総合体育館ほか (最終 2 回中央緑地) | 条南小学校体育館 | 古池公園運動場 |
| | 定 員 | 前期 30 人 | 40 人 | 50 人 |
| | 対 象 | 市内在住・在勤の初心者 (テニス協会・連盟主催の大会などに出場したことのない人) | 小学校 3～6 年生 | 小学校 3 年生以上 |
| | 持 物 | ラケット (※有料の貸しラケットあり) 室内用テニスシューズ (商品名にテニスシューズと明記のもの) | 室内用運動靴 | 雨天の場合、室内用運動靴が必要 (総合体育館にて行う) |
| スポーツ教室 | 受 講 料 | 受講料…4,600 円 (教材費および保険料含む) | 3,000 円 (4～7 月中受付) 2,000 円 (8～11 月中受付) 1,000 円 (12～3 月中受付) | 3,000 円 (4～7 月中受付) 2,000 円 (8～11 月中受付) 1,000 円 (12～3 月中受付) |
| | 講 師 | 増田仁孝ほか | 市バスケットボール連盟 | 市スポーツ推進委員協議会 |
| | そ の 他 | ※後期の募集は、9 月に行います。 | | |

※各教室には希望者が加入できる保険制度があります。大人…1,860 円、子ども…810 円。



図書館だより

推薦図書や新着本を紹介します。 ☎ 32・0562

3 月
のカレン
ダー

…休館日

| 日 | 月 | 火 | 水 | 木 | 金 | 土 |
|----|----|----|----|----|----|----|
| | | | | | 1 | 2 |
| 3 | 4 | 5 | 6 | 7 | 8 | 9 |
| 10 | 11 | 12 | 13 | 14 | 15 | 16 |
| 17 | 18 | 19 | 20 | 21 | 22 | 23 |
| 24 | 25 | 26 | 27 | 28 | 29 | 30 |
| 31 | | | | | | |

開館時間 → 午前 9 時 30 分～午後 7 時 (土・日曜日、祝日は午後 5 時まで)



司書のおすすめボックス。



大阪 ◆ふるさと文学さんぽ
船所武志 著



黒ねこガジロウの優雅な日々 ◆黒ねこガジロウの優雅な日々
丘修三 作



もちっこやいて ◆もちっこやいて
やぎゅうげんいちろう 作

大阪にゆかりの文学作品を集めたアンソロジー。
 町田康「くっすん大黒」、菊田一夫「がめつい奴」、宮本輝「泥の河」、与謝蕪村「春風馬堤曲」など、全 20 作品を収録。

住吉 3 丁目にご主人夫婦と、3 人の子どもたちと暮らす黒ねこのガジロウ。
 でも、ガジロウには人間のやることは、どうもよくわからなくて…。黒ねこガジロウの視点で描く、ちょっと辛口な人間観察小説。

北風くんたちや、あかおにくん、ばっちゃんのまごたちがばっちゃんちに集まっておもちを焼いて食べようとしています。
 わらべうた「もちっこやいて」をいっしょに歌ってみましょう。

01
新着一般書

◆陽子の一日
南木佳士 著

◆別れさせ屋の恋
新堂冬樹 著

◆ヒトデの星
北野勇作 著

◆おもかげ橋
葉室麟 著

◆甘い罠
鍋木蓮 著

◆フラウド・アトラス
上・下
D・ミツチエル 著

◆紅葉街駅前自殺セン
ター
光本正記 著

◆それを愛とまちがえるから
井上荒野 著

◆リカーシブル
米澤穂信 著

◆冬の旅
辻原登 著

02
新着児童書

◆おひなさまのいねぎしれいこ作
◆ニューヨークぐるぐる

03
録音図書 CD

◆妖怪一家の夏まつり
富安陽子 作

◆道はみんなのもの
クルーサ 作

◆ねこのたからさがし
さえぐさひろこ 作

◆おじいさんのしごと
山西ゲンイチ 作

◆どこのろう
穂高順也 作

◆ボニー・ベッカー
作

◆おみまい、おことわり？

◆T・ナップマン
作

◆あわてんぼうさちゃん
ティム・イーガン 作

04
映画会

日時 4 月 6 日 (土) 午後 2 時～3 時 18 分
「忍たま乱太郎 忍術学園全員出動！の段」

◆のぼりうなぎ
山本一力 著

◆とんかつ／じねんじよ
三浦哲郎 著

05
おはなし会

日時 3 月 16 日 (土) 午後 3 時～ (約 30 分)
※毎月第三土曜日の午後 3 時～

06
あかちゃんのためのおはなし会

日時 4 月 4 日 (木) 午前 11 時～ (約 60 分)
※毎月第一木曜日の午前 11 時～

07
古い雑誌のリサイクル

図書館で、保存期間の過ぎた古い雑誌を差し上げます。
日時 3 月 24 日 (日) 午後 1 時 30 分～2 時 30 分
場所 図書館
対象 市内在住・在勤の人 (図書館カードまたは住所確認ができるものを持参)
冊数 同じ雑誌は 1 人 2 冊まで、種類は 1 人 5 種類まで

21 広報いずみおおつ 平成 25 年 3 月号

20

情報かわら版



イベントや各種講座
などのご案内です。

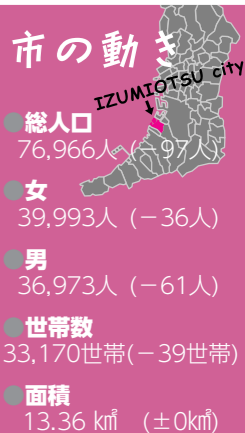

※H25年2月1日現在。
()は前月比



オリアム随筆（エッセイ） 賞・文学フォーラム

第一回オリアム随筆（エッセイ）賞選考委員をパネリストに迎えた文学フォーラム「エッセイの楽しみ」を3月17日（日）にテクスピア大阪で開催します。

関西を代表する文化人が一堂に会しての豪華な文学フォーラムは、他ではなかなか見ることができない貴重な講演です！

エッセイを書く人もそうでない人も楽しめる内容になっていますので、ぜひご参加ください！

なお、受賞者の表彰式も併せて行います。

日時 3月17日（日） 午後2時～4時
場所 テクスピア大阪



難波利三氏



眉村卓氏



有栖川有栖氏

「歴史こぼれ話」第2回 幕末の会津と新島襄

松本多加三先生（郷土史研究家、郷土誌「堺泉州」「堺人」編集長）をお招きし、歴史について楽しいお話をしていただきます。

今回のテーマは「幕末の会津と新島襄」です。気軽にご参加ください。

日時 3月9日（出） 午前10時～

11時30分（午前9時45分から受付）

場所 テクスピア大阪

定員 当日先着60人

参加費 500円（当日会場受付で支払い）

問合 まちづくり政策課（市役所2階23番窓口）

親子体操バンビーノ 見学会



南公民館のクラブ「バンビーノ」で毎週水曜日の午前中、明るく楽しい先生とリズム遊びや遊具（ボール・マット・鉄棒など）を使って、お子さんといっしょに楽しさを全身で表現してみませんか。

クリスマス会やお別れ会のイベントもあります。ぜひ一度、見学会にお越しください。

日時 4月3日（水）、10日（水） 午前10時～11時（表記日程以降も随時受け付け可）

場所 南公民館
対象 1～4歳の親子
会費 月1500円

ウクレレ教室

新しい趣味として、ウクレレを始めませんか。優しく楽しい指導で、初心者でも一曲演奏できるようになります。

ウクレレをお持ちでない人には、無料でお貸ししますのぜひご参加ください。

日時 3月24日（日）、31日（日） 午後1時30分

場所 市民会館音楽室
定員 20人

参加費 1000円

講師 桶谷康二氏

申込・問合 受講料を添え、3月14日（休）までに市民会館（☎21・7050）へ

春の運転者講習会

運転者講習会を開催しますの
で皆さんぜひご参加ください。

なお、受講カードをお持ちの人は必ずご持参ください。

開催日・場所 ▽3月26日（火）、27日（水）：市民会館小ホール ▽28日（木）：勤労青少年ホーム ▽29日（金）：上條小学校

時間 午後7時開講（午後6時30分から受付）

なお、小学校に駐車場はありません。車での来場はご遠慮ください。

問合 土木課（市役所2階22番窓口）



認知症予防教室



軽度認知障がいをもつけ、しっかりと認知症予防をしよう！！

できることなら認知症の発症は先送りしたいと思いませんか。そう思っているあなたのために、今回は2日連続で開催します。

日時 3月28日（木）、29日（金） 午後1時30分～3時（1回のみの受講可）

場所 総合福祉センター

対象 60歳以上で市内在住の人

定員 先着80人

講師 田中仁氏（理学療法士）
申込・問合 3月1日（金）から総合福祉センター（☎23・1390）へ

救急救命講座 （普通救命講座）

備えあれば憂いなしのことわざのとおり、ちょっとした知識があれば、救急車が到着するまでに応急処置ができ、命びろいにつながることも少なくありません。社会福祉協議会ボランティアセンターでは、AED（自動体外式除細動器）の講習を含めた普通救命講習を開催します。参加者には、消防署から「普通救命講習修了証」が発行されますのでぜひご参加ください。

楽笑会 （らくしゅかい）



いすに座りながらの簡単な運動で頭も体もスッキリ！健康に役立つ情報もたっぷり！

おおむね65歳以上の市民であれば、どなたでも参加できます。

お好きな場所にお越しください。

日程・場所 ▽3月12日（火）：条南長寿園 ▽13日（水）：松之浜長寿園 ▽19日（火）：東港長寿園 ▽21日（木）：東助松長寿園 ▽26日（火）：穴師長寿園 ▽4月9日（火）：宇多長寿園 ▽10日（水）：助松長寿園

時間 午前10時～11時30分（ただし穴師長寿園、松之浜長寿園、助松長寿園は午後1時30分～3時）

問合 高齢介護課（市役所1階）

6番窓口）

「特別経済講演会」 どうなる日本の政治と経済

日時 3月22日（金） 午後2時～4時

場所 泉大津商工会議所

定員 先着120人

参加費 無料

講師 後藤謙次氏（政治ジャーナリスト）

申込・問合 泉大津商工会議所（☎23・1111）、または地域経済課（泉大津商工会議所会館2階 ☎51・7651）へ

平成25年度 府手話通訳者養成講座

手話が必要とする聴覚障がい者のコミュニケーション手段を確保するため、手話通訳活動を行う「手話通訳者」の養成講座を実施します。

日程 5月13日（月）～平成26年3月10日（月）

場所 和泉市立総合福祉会館

対象 府内に在住・在勤で、手話を用いて聴覚障がい者と日常会話が可能なる人（初心者および府の手話通訳者としてすでに登録している人、手話通訳士として活動している人は受講不可）

定員 30人（受講判定試験あり）

こども将棋教室



おてんのう会館では、こども将棋教室を開催しています。

開講日 毎月第1・3土曜日

場所 おてんのう会館

対象 小学3～6年生

募集人数 先着20人

会費 月400円（ただし、3か月分を一括払い）

申込・問合 4月2日（火）～6日（土）の午前9時30分～正午に、電話または直接おてんのう会館（上之町6-12 ☎22・4412、☎22・6973 是角）へ

韓国語講座初級（入門）

韓国の文化、芸能などに興味をお持ちの人は、ぜひご参加ください。

日時 4月30日（火）から毎週火曜日（全12回） 午後6時～7時

平成25年度 嘱託介助員募集



市内小・中学校に在籍する重度障がい児の嘱託介助員を募集します。

応募資格 ①原則、保育士や教員免許を有する人で、市内の学校で介助員経験のある人 ②平成25年4月1日現在で60歳未満の人（定年60歳）

勤務時間 週約29時間

採用人数 若干名

試験方法 面接

申込・問合 3月1日（金）～11日（月）に、履歴書（写真貼付）を指導課（市役所3階）へ

〔募集〕の続き

平成25年度

特別支援教員募集

市内小・中学校に在籍する重度障がい児の特別支援教員を募集します。

応募資格 ①原則、保育士や教員免許を有する人 ②平成25年4月1日現在で60歳未満の人（定年60歳）

勤務時間 午前8時30分～午後4時15分

採用人数 若干名

試験方法 面接

申込・問合 3月1日（金）～11日（月）に、履歴書（写真貼付）を指導課（市役所3階）へ

アルバイト・パート保育士（臨時職員）募集

勤務期間 4月1日～平成26年3月31日

勤務時間 ▽アルバイト職：午前9時～午後5時15分 ▽パート職：午前9時～午後3時

いづれも月～金曜日の週5日間（年末年始・祝日を除く）

勤務内容 市児童発達支援事業（幼児・親子教室）において、発達に支援を要する子ども（主に2、3歳児）の保育・療育業務

応募資格 満20～60歳未満で保育士資格を有する人

公園墓地使用者募集

次のとおり公園墓地の使用者を募集します。

申込用紙交付期間 4月9日（火）～12日（金）

申込期間 4月23日（火）～26日（金）

申込資格者 平成24年4月26日までに住民登録をしている人で、直系2親等以内の親族または配偶者の遺骨があり、墓地のない人

使用資格および区画場所の抽選 5月21日（火）午前10時から市役所3階大会議室

募集区画 新区画：18区画

区画の大きさ 1・76㎡（間口1・1m×奥行1・6m巻石含む）

永代使用料 56万円

管理料 1万3000円（年2600円を5年分一括納付）

永代使用料・管理料の納付期限

ちゅうがっこうやかんがっきゅうせいぼしゅう
中学校夜間学級生募集

おおさかふない す まん さい をこ
えている人のうち、いろいろ な
じしょう ちゅうがっこう そつぎょう
事情で中学校を卒業していない人
たいしょう やかん ちゅうがっこうきょういくおこな
を対象に、夜間に中学校教育を行
っています。中学校の卒業資格を
とることができます。「あいうえ
お」から勉強でき、授業料は無料

です。
授業時間 月～金曜日の午後5時30分～午後8時30分
受付期間 4月30日（火）まで（土・日曜日・祝日を除く）
なお、中学校夜間学級の場所、入学許可申請書の配布・受付場所などは、お問い合わせください。
問合 指導課（市役所3階）

賃金 ▽アルバイト職：日給7780円 ▽パート職：時間給970円

申込・問合 履歴書に資格証明書（写）または資格免許（写）を添付し、児童福祉課（市役所1階3番窓口）へ

仲よし学級指導員募集（非常勤嘱託員）

市内各小学校の仲よし学級指導員（嘱託員）を募集します。

応募資格 59歳まで

募集人数 4人

月額報酬 12万6100円（初年度）

試験方法 小論文および面接

試験日 3月17日（日）午前9時

申込・問合 3月1日（金）～11日（月）に、履歴書（写真貼付・返却不可）を生涯学習課（市役所3階）へ

なお、アルバイト（臨時職員）の登録も随時受け付けています。

ガールスカウト募集

お子さんの活動の場を広げてみませんか！ 月2回北公民館で集会をしています。お気軽に見学に来てください。幼稚園年長から入隊できます。わたした

ちといっしょに活動しましょう。

問合 ガールスカウト大阪府第6団 奥出（☎23・5615）

ボーイスカウト募集

ぼくたちといっしょに野外活動・奉仕活動しませんか！ スカウト活動を通じてより豊かな人格形成を目指します。小学2年生から入隊できます。

また、リーダースカウトも募集します。18歳以上の人で、青少年育成・野外活動に興味のある人、わたしたちといっしょに活動しましょう。

問合 ボーイスカウト泉大津第1団 河越（☎32・0563）

泉大津市吹奏楽団 団員募集！

泉大津市吹奏楽団では団員を募集しています。高校生から社会人まで多くの仲間と吹奏楽を通じ交流の場を広げませんか？

高校生以上の楽器経験者、新しく高校生になった人、引越してきて楽器を持っていて吹くところがない人、ぜひお越しください！ パートによつては楽器の貸し出しもあります。

練習日時 毎週火・土曜日 午後7時～9時

交流促進センター（フラインブラザ大阪） ヲーチエリー（身体障がい者のみ）：5月19日（日）浜寺公園アーチェリー場 ▽ボウリング（知的障がい者のみ）：5月25日（土）新大阪イーグルボウル

申込・問合 3月14日（木）までに障がい福祉課（市役所1階10番窓口）へ

アンビー 子育て支援センター

■25年度『ママーの広場』前期
会員募集（季節に合わせた遊びを親子で楽しむ子育て広場）

友だちといっしょに、体を動かすことや、遊びを通し豊かな経験をするのをねらいとしています。アンビーの広いホールで、友だちといっしょにおもちゃで遊んだ後、発達に応じた造形遊びや運動遊び、音楽遊びなど毎回テーマをかねて活動します。手遊び、歌遊び、絵本の読み聞かせなどを組み入れます。

日時・内容 ▽5月23日（木）：はじめまじりの集い ▽6月27日（木）：七夕祭り ▽7月18日（木）：粘土で遊ぼう ▽9月26日（木）：大きな紙にお絵かき いずれも午前10時～11時45分

対象 平成22年4月2日～23年4月1日生まれのお子さんと保

練習場所 勤労青少年ホーム

団費 ▽社会人：1か月2000円 ▽高校・大学生：1000円

日時 3月30日（土）午後7時～

場所 勤労青少年ホーム

当日は練習見学と入団についての説明会を行います。練習日の見学は随時可能です。

問合 生涯学習課（市役所3階）、泉大津市吹奏楽団ホームページ（http://www.icanzaq.ne.jp/eugil505/icb/index.htm）

シルバー人材センターに登録して就業してみませんか

市内在住で原則60歳以上の健康で働く意欲のある人、シルバーに登録して就業してみませんか。毎月入会説明会を行っています。

日時 3月15日（金）午後1時30分

場所 総合福祉センター

問合 シルバー人材センター（☎23・1007）

「広報いずみおおつ」広告募集（有料）

「広報いずみおおつ」では、毎月広告を掲載しています。これは、市内産業の振興を図り、良質な商品やサービスなどに関する情報を提供するために行うものです。皆さんのご理解とご協力をお願いします。掲載を希望される事業者は、下記広告代理店までお問い合わせください。

○広告サイズ…幅 183mm × 高さ 49mm（1色刷り）
○広告掲載料…下記広告代理店へお問い合わせください。
※広告掲載基準により取り扱いができないものがあります。

申込・問合 合同会社 IM 総合企画 ☎072・242・7997 〆072・296・7375

0025 旭町22-1

28）へ

締切 3月31日（日）必着（応募多数の場合、当選者のみにメールまたは電話で4月中ごろまでに通知）



問合 認定子ども園アンビー・小杉（☎20・2001）

第11回桜フェスタ・フリーマーケット出店者募集

日時 4月7日（日）午前10時～午後4時

場所 市民会館

応募対象 市内在住の人

募集数 35ブース（応募多数の場合抽選）

参加金 1ブース700円（雨天の場合でも返金不可）

ブースサイズ 約9㎡（間口約2・5m）

販売品目 衣料・雑貨・リサイクル品・手作り品など（生き物、食品、風俗関連品などは禁止）

ブース抽選会 3月17日（日）午後1時から市民会館にて

申込・問合 3月13日（木）までに参加金を添えて、市民会館（☎21・7050）午前9時～午後5時 月曜日休館）へ

「募集」の続き

文化協会会員募集

文化協会では、文化の振興と会員相互の交流を目的に、いろいろな活動を行っています。あなたも文化が薫るまちづくりに参加してみませんか。ご入会をお待ちしています。

主な事業 見学会（春・秋）、会員作品展（洋画・日本画・書・写真・陶芸・いけ花・俳句・短歌など）、文化祭への参加、歴史探訪などの部会活動

会費 年1500円

■会員作品展

日時 3月21日（木）26日（火）午前10時～午後6時（最終日は午後4時）

場所 織編館ギャラリー

問合 生涯学習課（市役所3階）

大阪府警察官の募集

受付期間 3月1日（金）～4月10日（水）

第一次選考日 5月12日（日）

採用予定人数 ▽男性：約400人 ▽女性：約70人

問合 府警察官採用センター（☎0120・370・314）、泉大津警察署（☎23・1234）

にんじんサロンからのお知らせ

にんじんサロンでは、男女共同参画社会づくりのための学習活動の支援と交流の場となることを目指し、各種講座（左表参照）を開催しています。

■「色紙絵講座」

前期参加者募集

日時 4月～9月の6か月で1コース

時～正午

募集人数 10人程度（定員を超えた場合は抽選。新規の人を優先。）

材料費 2400円（6か月分）

■「絵手紙講座」

前期参加者募集

日時 4月～9月の6か月で1コース

▽木曜日コース：第1・



ひとり暮らし高齢者すこやか訪問

市では、孤独死・孤立死対策の新たな事業として、「ひとり暮らし高齢者すこやか訪問」の実施に向け準備を進めています。この事業は、同意を得た70歳以上のひとり暮らし高齢者のお宅を地域の福祉関係者が定期的に訪問し、安否確認や生活相談を行い、各地域の実態把握に活用するものです。

事業の開始に向け、対象者の人に訪問を希望するかどうかの調査票をご自宅へ郵送しますので、同封の返信用封筒で回答してください。

問合 高齢介護課（市役所1階6番窓口）

3月は「自殺対策強化月間」

自殺で亡くなる人の数は、全国で年間約3万人、府でも約2000人の人が亡くなっています。自殺は、さまざまな要因が

複雑に関係して、「その多くが心理的に追い込まれた末の死」であり、「その多くが防ぐことがで

きる社会的な問題」と言われています。

さまざまな悩みを抱えている人は、一人で悩まず、専門の相談機関にご相談ください。

また、身近な人の悩みに気づいたら、温かく寄り添いながら、悩みに耳を傾け、専門家への相談をすすめ、じっくりと見守りましょう。

■こころの健康相談統一ダイヤル・集中電話相談（☎0570・064・556）

期間 3月1日（金）午前9時～3月31日（日）午後9時（期間以外は、平日にこの番号で相談可能）

■こころの健康に

不安を感じたら

▽府こころの健康総合センター（こころの電話相談）（☎06・6607・8814）

平日の午前9時30分～午後5時

▽最寄りの府保健所の精神保健福祉相談 平日の午前9時～午後5時45分

■電話相談

▽関西いのちの電話（☎06・6309・1121）24時間、365日

▽大阪自殺防止センター（☎0

主催 にんじんサロン登録グループ「輪をひろげる会」

申込・問合 三好（☎090・9872・9085）へ

弥生文化博物館からのお知らせ

■冬季企画展「飾 KAZARI」～装剣金具の粹～

日時 3月20日（金）午前9時30分～午後5時（入館は午後4時30分まで）

場所 弥生文化博物館

■冬季企画展展示解説

日時 3月9日（土）午前11時～

場所 弥生文化博物館特別展示室

対象 一般市民

定員 なし

内容 学芸員による展示解説

申込 申込不要

■冬季企画展講演会 第3回「弥生・古墳時代の刀装具」

日時 3月9日（土）午後2時～

場所 弥生文化博物館

定員 170人

講師 森本徹氏（府立近つ飛鳥博物館学芸員）

申込 申込不要（当日先着順）

■冬季企画展ワークショップ

日時 3月17日（日）午後1時～

場所 弥生文化博物館エントラ

6・6260・4343）金曜日午後1時～日曜日午後10時（57時間）

▽こころの救急箱（☎06・6942・9090）月曜日午後8時～火曜日午前3時（7時間）

■フリーダイヤルの電話相談

▽自殺予防いのちの電話（☎0120・738・556）毎月10日午前8時～翌日午前8時（24時間）

■借金の返済に困ったら

▽府再チャレンジ支援ブラザ（お金の悩み相談室）（☎06・6210・9512）平日の午前9時～午後6時

■自死遺族相談（予約制）

大切な人を自死（自殺）で亡くした人のため、来所相談を実施しています。府こころの健康総合センターの専門相談員が、ご遺族の相談に応じます。お電話の際には、「自死遺族相談」とお伝えください。

▽「予約・問合」府こころの健康総合センター（☎06・6691・2811代表）平日の午前9時～午後5時45分

問合 高齢介護課（市役所1階6番窓口）

ンスホール

対象 一般市民

定員 36人

内容 鉄鐺の模様を写し取ってみよう

申込 受付中

なお、未就学児は保護者が付き添いしてください。

■やよいミュージアムコンサート「あなたに送る音の手紙」

日時 3月10日（日）午後2時～3時30分

場所 弥生文化博物館エントラ

対象 一般市民

定員 座席数約130席

申込 申込不要（当日先着順）

出演者・内容 吉里瞳子（ソプラノ）、佐野真弓（トランペット）、星川響子（ピアノ）、アヴェ

エマリア（カッチーニ）、マッテ

イナータ（レオンカヴァッロ）、

ムーンリバー（マンシーニ）、ソ

ナタOP. 27「月光」（ベートー

ヴェン）ほか

費用 入館料（一般400円／65歳以上・高大生300円）

問合 弥生文化博物館（☎46・2162）

「広報いずみおおつ」 広告募集（有料）

「広報いずみおおつ」では、毎月広告を掲載しています。これは、市内産業の振興を図り、良質な商品やサービスなどに関する情報を提供するために行うものです。皆さんのご理解とご協力をお願いします。掲載を希望される事業者は、下記広告代理店までお問い合わせください。

○広告サイズ…幅 183mm × 高さ 49mm（1色刷り）
○広告掲載料…下記広告代理店へお問い合わせください。
※広告掲載基準により取り扱いができないものがあります。

申込・問合 合同会社 IM 総合企画 ☎072・242・7997 FAX 072・296・7375

青色防犯パトロールを始めませんか？

青色防犯パトロールとは、青色回転灯を装備したマイカーを含む自動車による自主防犯パトロールのことをいいます。一定の要件を満たし、警察から自動車による自主防犯パトロールを行うことができる証明を受けた団体が、自動車に青色回転灯を装備できます。（証明を受けるには、管轄警察署長を経由し警察本部長へ申請する必要があります。）

府では、地域での防犯の取り組みをさらに活性化させる青色防犯パトロールの普及促進を図るため、青色防犯パトロールを新たに実施する民間団体に対し、活動に必要な「青色回転灯」「マグネットシート」「標章ケース」の無償提供を行っています。詳しくは、府ホームページ（http://www.pref.osaka.jp）をご覧ください。

支援対象 青色防犯パトロール活動を新たに実施（増車による拡充も含む）する民間団体

支援台数 各年150台（平成24、25年度で合計300台）

問合 府鳳土木事務所（☎072・273・0123）



関空ニュース

■関西国際空港の国内線がますます充実します！

春から関西国際空港の国内線は、新規路線の就航や増便により、ますます便利になります。

まず、関西空港拠点のLCC「Peach」は、4月12日(金)から関西＝仙台線に就航。関西空港から東北地方への唯一の路線が就航し、とても低料金で東北・仙台にアクセスすることが可能になります。また6月14日(金)からは、関西＝石垣線も就航。

「Peach」の直行便で人気のリゾート地、石垣島へご旅行いただけます！ そのほかスターフライヤーは、関西＝福岡線を4往復で新規開設、また東京・羽田線も1日5往復へ増便させビジネス面でもますます便利に。日本航空も期間限定で沖縄・那覇便を増便させるなど、この春からの関西空港国内線は「新規就航・増便」が目白押し！ 皆様の旅先が増えるだけでなく、豊富なフライトスケジュールで選択肢も大きく広がります！

関西空港 この春の新規就航・増便

■Peach (APJ)

▷新規路線…4月12日(金)～ 大阪（関西）＝仙台線を毎日2往復、6月14日(金)～大阪（関西）＝石垣線を毎日1往復

■スターフライヤー (SFJ)

▷新規路線…2013年度下期～大阪（関西）＝福岡線を毎日4往復 ▷増便…3月31日(日)～大阪（関西）＝東京（羽田）線を毎日5往復へ

■日本航空 (JAL)

▷増便…4月16日(火)～6月30日(日) 大阪（関西）＝那覇を毎日4往復へ

なお、詳しいフライト情報などは各航空会社ホームページをご覧ください。

いずみおおつCITYにアートブランケットを展示

毛布の新しい魅力と、最大の産地である泉大津市をPRするために、世界的に有名な絵画をプリントした「アートブランケット」が完成し、いずみおおつCITYアルザ2階に3月1日(金)～8日(金)の午前10時～午後5時の間、展示されます。

その中でも、ひときわ目を引くのが木村英輝氏の「Cap is dragon in heaven (登竜門)」です。本市出身の木村氏は、京都の青蓮院の襖絵や京都市動物

園の「類人猿舎」の壁画を手掛けるなど多くの作品を描いており、今回展示する作品も力強く泳ぐ鯉の様子がプリントされています。

10枚の「アートブランケット」が飾られた様子は圧巻です。ぜひ毛布に描かれた名画の世界を楽しんでください！

■展示される10枚の紹介

▽『夜のカフェテラス』（フィンセント・ファン・ゴッホ作）
▽『サンベルナル峠を越えるナポレオン・ボナパルト』（ジャック・ルイ・ダヴィッド作）
▽『神奈川沖浪裏』（葛飾北斎作）

▽『三代目大谷鬼次の江戸兵衛』（東洲斎写楽作）
▽『東海道五拾三次之内 日本橋 朝之景』（歌川広重作）
▽『デラウェア川を渡るワシントン』（エマヌエル・ロイツェ作）
▽『落穂拾い』（ジャン＝フランソワ・ミレール作）
▽『モナ・リザ』（レオナルド・ダ・ヴィンチ作）
▽『ヴィーナス誕生』（ボッティチエリ作）
▽『Cap is dragon in heaven (登竜門)』（木村英輝作）

問合 日本毛布工業組合（☎33・4185）

なく手遊びやパネルシアターなど楽しいプログラムです。

日時 3月24日(日) 午前11時～11時30分

入場料 無料

出演 あすと絵本の会、しいずんず

申込 不要

■第25回あすと歌声サロン

思い出の曲を大きな声で歌えば気分そう快！ 25回記念の特別プログラムがあるかも？

日時 3月24日(日) 午後2時～4時（午後1時30分開場）

定員 申込先着100人

参加料 1000円（お茶付き）

なお、歌本をすでにお持ちの人は必ず持参ください。

出演 酒井健太郎（リーダー）、山本汎昭（アコーディオン）、松田洋子（ピアノ）

申込 あすとホール受付または電話予約

■はじめてのデジカメ教室

初心者向けのやさしいコースです。

日時 第1・3水曜日 午後2時～4時

受講料 3か月6回分9450円

講師 上田光永（ネオミュージアム代表）

■楽しい水墨画

初心者から本格的に学びたい人まで。

無料説明会 4月4日(木) 午後1時30分～3時30分（開講は4月18日から第1・3木曜日）

受講料 3か月5回分7875円

講師 湊田天游（㈱日本美術家連盟会員）

■けんこう体操

まずは無料体験で運動不足を解消しませんか。

無料体験会 4月12日(金)、26日(金) 午前10時30分～正午（開講は5月から第2・4金曜日）

受講料 2か月4回分2100円

持参品 バスタオル（敷物用）

講師 前田ふじき

■やさしいきものリフォーム

洋裁経験のない人もどうぞ。

無料説明会 4月3日(火) 午前10時～正午（開講は4月17日から第1・3水曜日）

受講料 3か月5回分7875円

講師 松本篤子

時～4時

受講料 3か月6回分9450円

講師 市立病院脳神経外科

■楽しい水書画

初心者から本格的に学びたい人まで。

無料説明会 4月4日(木) 午後1時30分～3時30分（開講は4月18日から第1・3木曜日）

受講料 3か月5回分7875円

講師 湊田天游（㈱日本美術家連盟会員）

■けんこう体操

まずは無料体験で運動不足を解消しませんか。

無料体験会 4月12日(金)、26日(金) 午前10時30分～正午（開講は5月から第2・4金曜日）

受講料 2か月4回分2100円

持参品 バスタオル（敷物用）

講師 前田ふじき

■やさしいきものリフォーム

洋裁経験のない人もどうぞ。

無料説明会 4月3日(火) 午前10時～正午（開講は4月17日から第1・3水曜日）

受講料 3か月5回分7875円

講師 松本篤子

（「その他のお知らせ」の続き）

福祉タフシー利用券を交付します

在宅で、身体障がい者手帳1・2級、および視覚障がい・下肢障がい・体幹機能障がい・脳原性移動障がい・運動機能障がい・四肢障がい・じん臓機能障がいを有する身体障がい者手帳3・4級、または療育手帳A・B1をお持ちの人に、タフシー料金の一部を助成する平成25年度福祉タフシー利用券を交付します。該当する人は、手帳と印鑑をお持ちのうえお申し込みください。

また、交付済みの平成24年度福祉タフシー利用券については、3月31日(日)をもって使用できなくなりしますので、あわせて返却してください。

なお、昨年11月に実施された「平成24年度泉大津市外部評価」による評価結果を踏まえ、これまでよりも障がい者それぞれのニーズに合った外出支援策とするため、特に外出が困難とされる視覚・下肢・体幹などの障がいを有する人や、人工透析により外出の頻度の高いじん臓機能障がいを有する人に対して手厚くする一方、その他の部位の障がいを有する人に対する交付枚数の削減・廃止などの見直しを

行いました。ご理解とご協力をお願いします。

受付日時 3月27日(火)～4月3日(水) 午前9時～午後5時

受付場所 市役所1階101会議室（4月4日(木)以降は、障がい福祉課窓口）

問合 障がい福祉課（市役所1階10番窓口）

あすとホール（お20・6778）からのお知らせ

■あすと市民大学（前期）参加者募集

歴史や文化、教育問題など、さまざまなジャンルの講座を用意しました。

開催日・テーマ（すべて土曜日）
▽4月20日：新島八重と近代日本の女性（加藤正彦大阪女学院大学特任教授）
▽5月11日：『エリ阿斯タディーズ研究』を通して～何故日本で「ユダヤ本」が平積みされるのか？（上田誉志美関西大学名誉教授）
▽5月25日：方丈記（岩橋昭関西外国語大学短期大学教授）
▽6月8日：パレスチナ問題の歴史的背景と現状（村山盛忠日本キリスト教団牧師）
▽6月22日：書は人なり（保井晶華全日本書芸文化院常任理事）
▽7月6日：伊勢物語～二条后高子を盗んだ男～（坂井順子府立清

水谷高校教諭）
▽7月20日：文化・国際交流がちなご希望！中国・北朝鮮と向き合って～（米田伸次(㈱)日本ユネスコ協会連盟理事）
▽8月3日：「平家物語」をよむ～木曾義仲と倶利伽羅が谷～（加藤正彦大阪女学院大学特任教授）
▽8月17日：テロルの回路「金解禁から血盟団事件へ」（安武良一府立四条囃高校教諭）
▽9月7日：古典にみる日本人の心（保井温立命館大学講師）
▽9月28日：『記紀』・『万葉集』時代の渡来人について（梅川邦夫歴史哲学研究所研究員）

時間 いずれも午前10時～正午

受講料 9240円（11講座分）

申込 あすとホール受付または電話予約

■第7回あすとアカデミーステージ発表会

受講生による発表会を開催します。どなたでも無料で入場できますので、お誘い合わせのうえ、ぜひご来場ください。

日時 3月17日(日) 午後1時30分開演（午後1時15分開場予定）

出演予定講座 ジャズダンス・太極拳・大正琴・ハワイアンフラダンス・ウクレレ

■あすと絵本の読み語り会

毎月1回小さなお子さんから親子で絵本に親しんでいただける絵本読み語り会。絵本だけで

なく手遊びやパネルシアターなど楽しいプログラムです。

日時 3月24日(日) 午前11時～11時30分

入場料 無料

出演 あすと絵本の会、しいずんず

申込 不要

■第25回あすと歌声サロン

思い出の曲を大きな声で歌えば気分そう快！ 25回記念の特別プログラムがあるかも？

日時 3月24日(日) 午後2時～4時（午後1時30分開場）

定員 申込先着100人

参加料 1000円（お茶付き）

なお、歌本をすでにお持ちの人は必ず持参ください。

出演 酒井健太郎（リーダー）、山本汎昭（アコーディオン）、松田洋子（ピアノ）

申込 あすとホール受付または電話予約

■はじめてのデジカメ教室

初心者向けのやさしいコースです。

日時 第1・3水曜日 午後2時～4時

受講料 3か月6回分9450円

講師 上田光永（ネオミュージアム代表）

■楽しい水書画

初心者から本格的に学びたい人まで。

無料説明会 4月4日(木) 午後1時30分～3時30分（開講は4月18日から第1・3木曜日）

受講料 3か月5回分7875円

講師 湊田天游（㈱日本美術家連盟会員）

■けんこう体操

まずは無料体験で運動不足を解消しませんか。

無料体験会 4月12日(金)、26日(金) 午前10時30分～正午（開講は5月から第2・4金曜日）

受講料 2か月4回分2100円

持参品 バスタオル（敷物用）

講師 前田ふじき

■やさしいきものリフォーム

洋裁経験のない人もどうぞ。

無料説明会 4月3日(火) 午前10時～正午（開講は4月17日から第1・3水曜日）

受講料 3か月5回分7875円

講師 松本篤子

時～4時

受講料 3か月6回分9450円

講師 市立病院脳神経外科

■楽しい水書画

初心者から本格的に学びたい人まで。

無料説明会 4月4日(木) 午後1時30分～3時30分（開講は4月18日から第1・3木曜日）

受講料 3か月5回分7875円

講師 湊田天游（㈱日本美術家連盟会員）

■けんこう体操

まずは無料体験で運動不足を解消しませんか。

無料体験会 4月12日(金)、26日(金) 午前10時30分～正午（開講は5月から第2・4金曜日）

受講料 2か月4回分2100円

持参品 バスタオル（敷物用）

講師 前田ふじき

■やさしいきものリフォーム

洋裁経験のない人もどうぞ。

無料説明会 4月3日(火) 午前10時～正午（開講は4月17日から第1・3水曜日）

受講料 3か月5回分7875円

講師 松本篤子

イベント情報

3/17(日) 第32回 ホームのつどい

勤労青少年ホームで練習に励んでいるクラブ員の交流と市民とのふれあいの場を作ることを目的にホームのつどいを開催します。

各クラブが1年間練習してきた成果の発表や作品の展示、またお茶席なども用意していますのでお気軽にお越しください。

日時 3月17日(日) 午前10時30分～午後3時

場所 勤労青少年ホーム

問合 勤労青少年ホーム (☎32・6432)

3/24(日) 泉大津市母子福祉会 親子ふれあい交流会

親子でクッキング！ 母子家庭の皆さんご参加ください。

母子家庭のお母さんとお子さんのふ

れあいと、他の母子家庭の皆さんとの交流と親睦を図るため、「親子でクッキング！」を開催します。

日時 3月24日(日) 午前10時30分～午後3時ごろ

場所 総合福祉センター

対象 母子家庭のお母さんと中学生以下のお子さん

定員 先着15組

参加費 1家族200円(当日徴収)

持物 エプロン(お母さん、お子さん)・三角さん(バンダナでも可)

申込締切 3月15日(金)(定員になりしだい締め切り。母子福祉会会員が優先)

申込・問合 電話・ファクスまたは直接、母子福祉会事務局(総合福祉センター内 ☎23・1393 FAX23・1394)へ。ただし、電話、直接持参の場合は、月～金曜日午前9時～午後5時15分まで。(土・日曜日、祝日は除く。)

3/24(日) 泉大津高校吹奏学部 第24回定期演奏会

吹奏楽オリジナルをはじめドラマやアニメの主題歌など。歴代OBも参加しての和気あいあいとした雰囲気のコナサートをお楽しみください。

日時 3月24日(日) 午後1時30分開演(午後1時開場)

場所 市民会館大ホール

入場料 無料

曲目 龍馬伝、スーパーマリオブラザーズ、花のワルツほか

問合 府立泉大津高校 (☎32・2876)

4/7(日) あすと 景観ウォーキング

～お花見&アート編～

泉大津の桜や野外アートを見ながらいっしょに歩きませんか？

日時 4月7日(日) 午前9時30分～午後1時ごろ(小雨決行・雨天中止)

コース(予定) (集合)あすとホール→古池公園→誠風・東陽中学校前→アルザ通り→池浦中央バス停(時計モニュメント)→フカキ前→大津川→公園橋→板原第3号公園(羊の彫刻)→大津川→泉大津駅(解散)

定員 申込先着50人

申込・問合 電話または直接あすとホール(☎20・6778)へ

| | | |
|-------------|-------------------------|-----------------------------|
| 市役所関係機関の連絡先 | ●市役所 | ☎ 33・1131 FAX 21・0412 |
| | ●消防本部 | ☎ 21・0119 FAX 33・0531 |
| | ●市立病院 | ☎ 32・5622 FAX 32・8056 |
| | ●市民会館 | ☎ 21・7050 FAX 21・7054 |
| | ●にんじんサロン | ☎ 21・6555 FAX 21・6555 |
| | ●総合福祉センター | ☎ 23・1390 FAX 23・1394 |
| | ●高齢者保健・福祉支援センター(ベルセンター) | ☎ 21・0294 FAX 21・8294 |
| | ●地域経済課 | ☎ 51・7651 FAX 32・6000 |
| | 労働政策担当 | ☎ 23・8689 FAX 32・6432 |
| | ●教育支援センター | ☎ 31・4460 FAX 33・7353 |
| | ●図書館 | ☎ 32・0562 FAX 31・0377 |
| | ●織編館 | ☎ 31・4455 FAX 31・4457 |
| | ●池上曾根弥生学習館 | ☎ 20・1841 FAX 20・1866 |
| | ●勤労青少年ホーム | ☎ 32・6432 FAX 32・6432 |

| | | |
|-------------------------------|--------------|-----------------|
| 「混ぜればごみ、分ければ資源」 4月の資源ごみ収集日 | | |
| | カン・ビン・せとものなど | ペットボトル・食品トレイ・古紙 |
| 月・木コース | 3日(水)、17日(水) | 10日(水)、24日(水) |
| 火・金コース | 3日(水)、17日(水) | 10日(水)、24日(水) |
| 水・土コース | 4日(木)、18日(木) | 11日(木)、25日(木) |

粗大ごみの収集(有料制)をご希望の人は、粗大ごみ電話申込センターへ電話もしくはインターネットでお申し込みください。
☎0800・123・5300(通話料無料)・☎0725・23・8522(携帯)
FAX 0800・500・5300(主に聴覚障がい者などが対象)
URL <https://s-kantan.com/sodai-izumiotsu-u/>

ごみ減量に向けたスローガン
プロジェクト!! G-50 ジーゴジュー

平成25年1月分
家庭系可燃ごみ量 1,018ト
1人あたりの1日の可燃ごみ量
H25.1 427g | H21.1 538g
111g減りました!

新聞、雑誌、雑がみ、段ボールなどは、地域の集団回収に出すようにしましょう。

| 申込期日 固定資産税・都市計画税 | | |
|------------------|--------|-------|
| 期別 | 申込期日 | 口座引落日 |
| 全期前納第1期分 | 3月15日 | 5月31日 |
| 第2期分 | 6月28日 | 7月31日 |
| 第3期分 | 8月30日 | 9月30日 |
| 第4期分 | 10月31日 | 12月2日 |

| 市・府民税 | | |
|----------|--------|--------|
| 期別 | 申込期日 | 口座引落日 |
| 全期前納第1期分 | 5月17日 | 7月1日 |
| 第2期分 | 7月31日 | 9月2日 |
| 第3期分 | 9月30日 | 10月31日 |
| 第4期分 | 11月29日 | 12月27日 |

| 軽自動車税 | | |
|-------|-------|-------|
| 期別 | 申込期日 | 口座引落日 |
| 全期 | 3月15日 | 5月31日 |

取扱金融機関 三井住友銀行、りそな銀行、池田泉州銀行、三菱東京UFJ銀行、みずほ銀行、近畿大阪銀行、紀陽銀行、三井住友信託銀行、関西アーバン銀行、大阪信用金庫、いずみの農業協同組合、商工組合中央金庫、近畿労働金庫、近畿産業信用組合、ミレ信用組合の各大阪府内店、ゆうちょ銀行、郵便局

「その他のお知らせ」の続き

高齢者健康相談

高齢者を対象に健康相談を実施します。
実施日 3月15日(金)、4月5日(金)
時間 午後1時30分～2時30分
場所 総合福祉センター
内容 検尿・血圧測定・健康に関する相談
問合 総合福祉センター(☎23・1390)

市税の納付は便利な口座振替をご利用ください

口座振替は金融機関があなたにかわってあなたの指定する預金口座から納期ごとの納付額を自動的に納付する方法です。
申込期日(左表参照) までに引落通帳と金融機関届出印を持参のうえ、口座振替取扱金融機関

関が市役所税務課窓口でお申し込みください。
問合 税務課(市役所1階7番窓口)

献血のお知らせ

近年、医療機関で必要とされる血液の多くは400ml献血となつていきますので、体重が50kg以上の人は400ml献血のご協力をお願いします。
また、輸血用血液の安全性をより高めるため、「本人確認」および「昭和55年から平成8年までに通算1か月(31日)以上の英国滞在歴のある人などの献血制限」を実施しています。なお、献血に際しては、年齢や体重などの条件もあります。
日時・場所 ▽3月13日(水)：午前10時～午後4時30分 大津神社 ▽17日(日)：午前10時～午後4時(柳川上自動車鉾金塗装本

善意銀行

ご協力ありがとうございます。1月4日～31日取り扱い分。
◇1000円 吉田千代子
◇5000円 匿名
◇6000円 貫野ミツ子
◇5万円 泉大津市卓球連盟
◇2000円 菊地正代
◇3000円 S
(敬称略)

寄付を受けました

市民から、10月支給分の児童手当を寄付していただきました。いただいた寄付金で、市役所1階にあるキッズスペース用の絵本を購入しました。
また、2月に幼児・親子教室にベビーカー1台を寄贈していただきました。
問合 児童福祉課(市役所1階3番窓口)

泉大津市の水防活動

本市における洪水や高潮に対する対策として、堺市、高石市および忠岡町の3市1町で泉州水防事務組合を組織しています。管内住民の生命と財産を守るため関係機関と協力し、大和川左岸から忠岡町に至る海岸と管内の一級・二級河川を警戒し、防衛し、これによる被害の軽減を図っています。



編集後記

▽保育所に突如現れた鬼に、子どもたちは大騒ぎ。お豆でやっとな撃退してほっとしたのもつかの間、いっしょに記念撮影と聞いて、再度大泣きする「子オニ」たちが今月の表紙です。みんな、つよかったよ。(小)
▽2月15日、ロシア南部の町に隕石が落下、多くの負傷者が出ました。ニュース映像を見ると、まるで映画の世界ではと思うほど。しかし現実が起こったことで、自然の驚異を感じるばかり。負傷者の回復を願います。(漬)
▽泉州国際市民マラソンが開催されました。参加された皆さんの精神力・体力に感服するばかりです。私は100mほど歩いても心臓がドクドク。スポーツジムの横目に、毎日自転車通勤する今日このごろです。(三)

| 今月の納税・納付 | |
|------------------------|-----|
| ●国民健康保険料(普通徴収)..... | 3月分 |
| ●後期高齢者医療保険料(普通徴収)..... | 3月分 |
| ●介護保険料(普通徴収)..... | 3月分 |

※納期内に納付してください。
※便利な口座振替をご利用ください。