

おおつ物語

市制70周年記念特別篇

本市は今年市制施行70周年を迎えます。そこで平成24年度の「おおつ物語」は、70年のあゆみを写真を通じてふりかえる「特別篇」をお届けします。



昭和56年(1981)第二阪和国道開通式
(仲井一夫氏提供)

写真でみる泉大津(11)

そして未来へ 国道26号の建設と池上曾根遺跡

国道26号は、大阪市北区から和歌山市に至る全長72.3kmの国道です。このうち、阪神高速15号線の延長部分は第二阪和国道とよばれ、市内の東部を南北に走行しています。このため、地元では、国道26号を「二国(にこく)」、「第二阪和」とよぶことがあります。

市内の国道26号開通は、昭和56年(1981)4月21日です。ここに至るまでの経緯は、同時に池上曾根遺跡発掘調査の歴史とも重なります。遺跡の発見は、明治36年(1903)にさかのぼります。池上在住の旧制岸和田中学生の南繁則氏が、自宅の土堀に混入している石の矢じりを教師に見せたところ、石器時代のものと判明したことが、その端緒です。昭和30年代に入り、府立泉大津高校地歴部、府教育委員会などが発掘調査を行い、東西約1km、南北約0.5kmの規模を有する弥生時代全期間を通じて営まれた遺跡であると確認

されました。この間の昭和39年(1964)、建設省が、第二阪和国道建設計画を発表しました。これを受け、本格的な発掘調査が始まるとともに、地域住民を中心とした遺跡の保存団体が発足し、国会への請願、建設省・文化庁への保存要望などの運動が繰り返されました。

昭和44(1969)～46年(1971)にかけて、国道敷の発掘調査が開始され、集落を取り囲む大規模な溝(環濠)、墓、多種多様かつ膨大な出土遺物などから、近畿地方屈指の規模と内容を持つ弥生時代の遺跡であることが判明し、昭和51年(1976)、国の史跡に指定されました。平成に入り、府立弥生文化博物館、池上曾根史跡公園、池上曾根弥生学習館が開館し、池上曾根遺跡は活用へと新たな展開を迎え現在に至っています。

今回は 写真でみる泉大津(12)をお伝えします。



IZUMIOTSU 2

CONTENTS

泉大津市長選 伊藤晴彦氏が当選	2
東陽中駅伝チームが全国大会で4位入賞の快挙	3
オーストラリアに派遣するマラソンランナー募集	4
第1回オリアム随筆賞の受賞作品発表	5
平成23年度 市立病院決算	7
環境から見た泉大津のいま	8



今月の
表紙

市民の生命と財産を守り、地域の安心・安全を確立するため、今年も全力を尽くします。(消防出初式にて・14ページ)

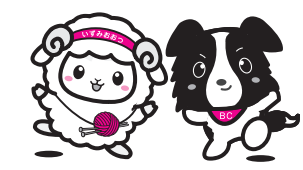

未来へ、まっすぐ。
泉大津市制施行70周年



法律相談【要予約】 予約専用電話 ☎23・4400 木曜日・第2火曜日 市役所1階市民相談室 ※前日(前日が祝日の場合は前々日)の午前9時から電話で予約受付。先着8人。相談時間は20分以内。なお、時間の指定はできません。	特設人権相談 ☎33・1131 第2・3・4水曜日 午後1時～3時 市役所1階市民相談室	医療相談 ☎32・5622 月～金曜日 午前9時～午後4時 市立病院
一般相談 ☎33・1131 月～金曜日 午前10時～午後4時30分 市役所1階市民相談室	消費生活相談 ☎33・1131 月～金曜日 午後1時～4時 市役所1階消費生活センター	防火相談 ☎21・0119 毎日 午前9時～午後5時 消防本部
交通事故相談 ☎33・1131 月～金曜日 午前10時～午後4時30分 市役所1階市民相談室	人権相談 ☎33・1131 月～金曜日 午前9時～午後5時 市役所1階人権市民協働課相談室	労働相談 ☎23・8689 火～日曜日 午前9時～午後5時 地域経済課・労働政策担当(勤労青少年ホーム内)
行政相談 ☎33・1131 第2月曜日・第4火曜日 午後1時～3時 市役所1階市民相談室	家庭児童相談 ☎33・1131 月～金曜日 午前9時30分～午後4時 市役所1階児童福祉課	就労相談【要予約】 ☎23・8689 火～金曜日 午前9時～午後5時 地域経済課・労働政策担当(勤労青少年ホーム内)
司法書士相談 ☎33・1131 第1金曜日 午後1時～3時 市役所1階市民相談室	母子寡婦相談 ☎33・1131 月・木曜日 午前9時～午後5時 市役所1階児童福祉課	住宅相談 ☎33・1131 月～金曜日 午前10時～午後4時 市役所2階まちづくり政策課
土地家屋調査士相談 ☎33・1131 第3金曜日 午後1時～3時 市役所1階市民相談室	高齢者総合相談 ☎21・0294 月～金曜日 午前9時～午後5時15分 高齢者保健・福祉支援センター(ベルセンター)	福祉なんでも相談(出張窓口)【要予約】 ☎33・1131 第2・4金曜日 午後1時～午後3時 地域包括支援センター
不動産相談 ☎33・1131 第2・4金曜日 午後1時～3時 市役所1階市民相談室	心配ごと相談 ☎21・9871 火曜日 午後1時30分～3時30分 総合福祉センター	女性相談(面談は要予約) にんじんサロン ☎21・6500 火～金曜日 午前10時～午後5時 人権市民協働課 ☎33・9208 月～金曜日 午前9時～午後5時
税務相談 ☎33・1131 第3月曜日 午後1時～3時 市役所1階市民相談室	教育・幼児教育相談 ☎31・4460 月～金曜日 午前9時～午後5時 教育支援センター 心の相談ホットライン(☎26・0005)	市役所窓口業務は月～金曜日(土・日曜日、祝日と12月29日～1月3日の年末年始を除く)午前8時45分から午後5時15分まで行っています。

東陽中 駅伝チーム

快拳！

全国4位



全国中学校駅伝大会入賞は大阪勢としては 14 年ぶり
で、4 位という順位も歴代最高位。
見事快拳を成し遂げた東陽中駅伝チームの皆さん

泉大津市長選挙 伊藤晴彦氏が 当選



伊藤晴彦氏

1月13日に行われた泉大津市長選挙にて、伊藤晴彦氏が初当選しました。任期は平成25年1月13日から平成29年1月12日までです。

当日有権者数は5万9494人（男2万8182人、女3万1312人）で、投票率は36.69%でした。

なお、結果は次のとおりです。

泉大津市長選挙結果

1万352票 小西日出夫
1万979票 伊藤晴彦（当選）

問合 選挙管理委員会（市役所3階）

【経歴】
伊藤晴彦（いとう・はるひこ）
昭和28年2月 生まれ（59歳）
昭和52年4月 泉大津市採用 公民館勤務
平成2年4月 福祉課勤務
平成18年4月 生活福祉課長
平成21年4月 健康福祉部長
平成24年4月 泉大津市参与兼健康福祉部長
平成24年12月28日 泉大津市退職

【住所】
泉大津市春日町22番13号

■ 特定健康診査・健康診査の概要

	特定健康診査（申し込み必要）	健康診査（申し込み不要）
対象者	泉大津市国民健康保険に加入し、40～74歳（75歳誕生日の前日～昭和48年3月31日生まれ）の人で、まだ今年度の特定健康診査（人間ドック含む）を受診していない人	16～39歳（昭和48年4月1日～平成9年3月31日生まれ）で、まだ、今年度の健康診査を受診していない人
持物	①特定健康診査受診券・質問票（受診券をなくした人は再発行しますので、申込時に再発行の依頼をしてください） ②泉大津市国民健康保険被保険者証（保険証） ③健診料1,000円	①健診料1,000円 ②医療保険証
健診項目	診察、身体計測、血圧測定、血液検査、尿検査、心電図	問診、身体計測、血圧測定、血液検査、尿検査
申込方法	下記問い合わせ先まで電話で申し込み	申し込みの必要はありませんので、直接、ホテルまでお越しください。
締切	2月15日（金）（ただし、定員の200人に達しなかった場合は、締切後の申し込み可）	
問合	保険年金課保健事業係（☎33・9531）	保健センター（☎33・8181）

市国保加入の40～74歳の皆さん、16～39歳の市民の皆さんへ

特定健康診査・健康診査

ホテル集団健診

特定健康診査は、市内の医療機関でも3月31日まで受診が可能です。予約が必要な場合があります。受診券の有効期限迫る！

特定健康診査は、市内の医療機関でも3月31日まで受診が可能です。予約が必要な場合があります。受診券の有効期限迫る！

泉大津駅前のホテルで実施し、ご好評いただいている集団健診を、次のとおり実施します。

上の表の「対象者」に該当する人で、まだ、今年度の健康診査（人間ドック含む）を受診していない人は、ぜひ、お越しください。

実施日 2月25日（月）、26日（火）

受付時間 午前9時～11時30分

※午前9時～10時ごろに受け付けが集中します。この時間帯は待ち時間が長くなる可能性がありますので、ご了承ください。

実施場所 ホテルレイクアルスター アルザ泉大津4階（南海泉大津駅前 ※駐車場は有料）

定員 一日につき200人

申込 40歳以上の特定健康診査のみ先着順の予約制

受診した人にプレゼント！

▽全員に：ホテルレイクアルスターからティーサロン割引券、スポーツクラブブルネサンより特別一日利用券

▽抽選で各日1人に：ホテルレイクアルスターから和食レストラン小津ペアお食事券（4000円相当）

問合 保険年金課（市役所1階5番窓口）

大 阪大会で四連覇した東陽中学校の男子駅伝チームが、昨年12月16日に山口県セミナーパーククロスカントリーコースで開催された第20回全国中学校駅伝大会に出場しました。アップダウンの厳しいコースを激走し、常にトップ争いに加わり、見事第4位入賞を果たしました。大阪勢としては14年ぶりの入賞で今までの最高位でした。

誠風男子、東陽中女子も近畿大会ですばらしい結果

また、それに先立つ12月2日に、万博記念競技場で開催された第61回近畿中学校総合体育大会

会・第34回近畿中学校男子駅伝競走大会では、東陽中学校男子駅伝チームと誠風中学校男子駅伝チームが出場し、東陽中学校は見事第2位に入賞し、誠風中学校も第6位に入賞するというすばらしい結果を残しました。東陽中学校女子駅伝チームも、同日開催された、第27回近畿中学校女子駅伝競走大会に出場し、第15位と大健闘しました。女子駅伝チームは、大阪大会では第5位でしたが、近畿大会では、大阪勢のなかで第3位になりました。

大会（この選手名と区間賞は左のとおりです。（敬称略）



デッドヒートを繰り広げる東陽中選手

今回の大会の出場にご支援いただいた皆さん、また、防寒用に毛布をご寄贈いただいた日本毛布工業組合様に、心より感謝申し上げます。

問合 生涯学習課（市役所3階）

大会結果

【平成24年度全国中学校体育大会 第20回全国中学校駅伝大会（男子の部）】

・第4位（57分04秒）東陽中学校
（東裕作・山口智也・木岡龍一・稲垣佑樹・久井一平・川口真・大森風・澤佳駿・丸小野永寿）

区間賞 ▷3区…第3位（9分24秒）木岡龍一
▷4区…第3位（9分27秒）稲垣佑樹

【第61回近畿中学校総合体育大会・第34回近畿中学校男子駅伝競走の部】

・第2位 55分40秒 東陽中学校
（東裕作・山口智也・木岡龍一・稲垣佑樹・久井一平・川口真）

区間賞 ▷2区…第1位（9分09秒）山口智也 ▷3区…第2位（9分20秒）木岡龍一 ▷4区…第1位（9分13秒）稲垣佑樹 ▷5区…第2位（9分26秒）久井一平 ▷6区…第3位（9分31秒）川口真

・第6位（57分43秒）誠風中学校
（小森丈也・川本優一・村田惇・中西将貴・中島啓吾・濱上唐矢）

区間賞 ▷3区…第3位（9分22秒）村田惇

【第61回近畿中学校総合体育大会・第27回近畿中学校女子駅伝競走の部】

・第15位（43分09秒）東陽中学校
（若林明花・中島真実・吉川春菜・田中星菜・西口佳奈）

衣服や繊維製品にまつわる思い出、感動したことなどをテーマとしたエッセイで、「繊維のまち」を広くPRするために創設した、第1回「泉大津市オリアム随筆（エッセイ）賞」の受賞者が、海外を含め全国から423点の応募のあった作品の中から決定しました！

選考委員4氏による選評

難波利三氏（作家）

どんな作品が集まるか、不安だった。しかし、ハイレベルの作品が多く、最優秀賞と優秀賞、佳作の間には差がほとんどなく、選考会は混戦だった。全般に、父や母への思慕や回想が多い中、最優秀賞の「マフラー、神戸に届く。」は人間が本来持っている優しさ、誠実な人間性、感動が率直に表現され、描写も具体的で生き生きしている。優秀賞の作品は住む町への愛情と新鮮な驚き、再発見に溢れている。（談）

木津川計氏（『上方芸能』発行人）

毛布が温かいように、編み物がぬくもりをもたらすように、このエッセイ賞は心温まるものであってほしいと願っていた。最終選考に残った15作品には、ほのぼのとした人間性や味わいなどが感じられ、うれしかった。今後もこれをベースにしたコンテストであってほしい。特に入賞した5作品は読ませる。「マフラー、神戸に届く。」は部分的に言い古された表現もあったが、「織り重ねた私の時間」、「鼻の奥がつんと痛んだ」の表現には感心した。（談）

眉村卓氏（作家）

入賞者は女性が多く、女性の観察力のすごさに驚かされた。それは、衣服への関心は女性に高く、思いも深いということにもよるのだろう。作品が実話か、それとも創作なのか、判断が難しかったが、心に残る作品かどうかを中心に読んだ。入賞した作品はテーマをうまくまとめ、読後感も快く、それぞれの人生模様が心に残る。ただ、一部入賞者の中に、型にはまった表現が見られ、今後注意することでもっとうまくなると思う。（談）

有栖川有栖氏（作家）

テーマが衣服や繊維製品にしばられたコンテストだったが、予想以上に多彩な作品が集まった。貴重な体験あり、日常からのていねいな観察、発見があり、審査して楽しかった。入賞作品はいずれもバラエティーに富み、さまざまなドラマが描かれていた。「マフラー、神戸に届く。」はボランティア活動でマフラーを編んだ女性に届いた手紙の物語だが、善意が思いがけない形で被災者に届く展開に心を動かされた。佳作にも「いっちょうら」など惹かれる作品があった。（談）

オリアム随筆賞 受賞者決定！

泉大津市
独自の
文学賞です

受賞作全文は市ホームページなどに掲載します。

賞の選考会は、作家の難波利三氏、眉村卓氏、有栖川有栖氏、関西発の上方芸能の専門誌として有名な「上方芸能」の発行人の木津川計氏の4氏により行われました。白熱した議論が交わされた結果、最優秀賞を含む上位5作品が選考されました。受賞者の皆さんと、表彰式の詳細

賞の選考会は、作家の難波利三氏、眉村卓氏、有栖川有栖氏、関西発の上方芸能の専門誌として有名な「上方芸能」の発行人の木津川計氏の4氏により行われました。白熱した議論が交わされた結果、最優秀賞を含む上位5作品が選考されました。受賞者の皆さんと、表彰式の詳細

最優秀賞（賞金5万円）
▽「マフラー、神戸に届く。」 徳山容子（山梨県甲府市）
優秀賞（賞金3万円）
▽「二枚の写真」 祐仙淳子（泉大津市）
佳作（賞金3万円）
▽「繋がり合う毛糸」 加藤文子（長野県諏訪市）
▽「思い出の、三つ揃えスーツ」 鈴木祐二郎（京都府木津川市）
▽「いっちょうら」 中井香奈江（大阪市旭区）
※オリアム随筆賞の「オリアム」は繊維のまちにちなんで「織り」と「編む」に由来しています。
問合 地域経済課（商工会議所2階 ☎51・7651）



第1回泉大津市オリアム随筆賞選考委員の皆さん。左から有栖川氏、難波氏、木津川氏、眉村氏



5月に開催される「グレート・オーシャン・ロードマラソン」に参加しませんか？

オーストラリアに派遣するマラソンランナー募集！！



■グレート・オーシャン・ロードマラソン募集要項

派遣期間	5月15日(木)～22日(木)（8日間）
滞在中のスケジュール	15日(木) 夜出発 16日(金) 朝到着、ホームステイ 17日(土) ホームステイ 18日(日) ホテル泊 19日(月) 大会当日 ホテル泊 20日(火) ホームステイ 21日(水) ホームステイ 22日(木) 朝出発、夜到着
カテゴリー	45km マラソン
募集人数	2人
参加条件	市内在住で大会当日満20歳以上の健康な男女。過去にフルマラソンを完走した実績があり、完走記録を提出できる人。市が設定したスケジュールで参加可能な人。
参加費用	往復の航空運賃、現地での滞在費用は負担します。ただし、任意傷害保険、パスポート取得費用、入国査証（ビザ）取得費用、自宅から関西国際空港までの往復交通費は各自負担
応募方法	申込書に必要事項を記載し、企画調整課まで郵送または持参。申込書は企画調整課で配布。（市ホームページからのダウンロードも可）フルマラソン完走の記録（コピーなど）の添付が必要。
提出期限	2月28日(木) 午後5時15分
提出先	企画調整課（市役所4階）
選考方法	申込書の内容を総合的に評価し、選考。（結果の通知は3月上旬ごろの予定）
注意事項	添乗員・通訳は同行しません。

応募締切は
2月28日
です。



市では、友好都市提携を結んでいるオーストラリア・グレート・オーシャン市で5月19日(日)に開催される「グレート・オーシャン・ロードマラソン2013」に、2人の市民ランナーを派遣します。昨年派遣した2人のランナーは、グレート・オーシャン市長への表敬訪問や自然公園の散策など、マラソンコースとなる「グレート・オーシャン・ロード」は、オーストラリア南東、ビクトリア州沿岸を走る全長220kmに

ど、マラソン以外にも充実した日々を過ごしました。派遣ランナーの声など、昨年の派遣について詳しくは広報いずみおおつ平成24年7月号、および市ホームページに掲載しています。マラソンコースとなる「グレート・オーシャン・ロード」は、オーストラリア南東、ビクトリア州沿岸を走る全長220kmに

泉州マラソンを走るオーストラリアの友好都市ランナーを応援しよう！

2月17日(日)に開催される「泉州国際市民マラソン2013」に、本市の友好都市であるオーストラリア・グレート・オーシャン市から4人のランナーが参加します。ランナーは胸に両市名とおびみのイラストの入ったゼッケン（下イラスト参照）をつけて走りますので、沿道で温かい声援をお願いします。

なお、本市内は午前11時ごろから11時30分ごろまでの間に通過する予定です。

グレート・オーシャン市からの参加ランナー

マシュー・シムチャクさん（男性） ゼッケン No.58
コリン・ハットンさん（男性） ゼッケン No.59
ロビン・マギリーさん（女性） ゼッケン No.6055
クリスティーナ・メトカーフさん（女性） ゼッケン No.6056



友好都市ランナーの4人はこのゼッケンをつけて泉州路を走ります

美しい海岸線が印象的なマラソンコースの一部





平成23年度における市立病院の業務・決算状況についてお知らせします。

業務の状況

平成23年度の入院患者数は、のべ6万7401人で、前年度と比較し570人の減少となり、病床利用率は80・1％（前年度81・0％）となりました。外来患者数はのべ16万354人で、前年度と比較し3009人の減少となりました。

決算の状況

平成23年度の収益的収支については、収入は55億5332万円、前年度に比べ、1億9712万円（3・7％）の増収となりました。これは、患者数は減少したものの、7対1看護実施による入院基本料や外来再診料などの増収による患者1人当たり入外来診療単価のアップが主な要因です。

一方、支出は58億6414万円、前年度に比べ、1億3304万円（2・3％）の増加になりました。これは、人員増による給与費や注射薬品費などが増加していることが主な要因です。

以上の結果、収益的収支としては3億1082万円の支出超過となりました。

また、資本的収支については、一般会計繰入金として収入4億6100万円、企業債償還金などの支出7億3173万円となり、2億7073万円の不足となりました。

これらの結果、減価償却費など5億1575万円控除後の当年度資金収支は6580万円の不足となり、平成23年度末資金不足額（不良債務額）は3億212万円（前年度2億5632万円）となりました。

問合 病院総務課（☎32・5622）

主に医療行為による収入と病院の維持管理経費を中心とした収支。

収 入			支 出		
科 目	金 額	比 率	科 目	金 額	比 率
①入院収益	30 億 3,465 万円	54.6%	①給与費	28 億 2,642 万円	48.2%
②外来収益	15 億 7,941 万円	28.4%	②材料費	10 億 5,923 万円	18.1%
③一般会計繰入金	6 億 1,460 万円	11.1%	③経費	11 億 4,956 万円	19.6%
④その他	3 億 2,466 万円	5.8%	④減価償却費	3 億 9,126 万円	6.7%
収入計	55 億 5,332 万円	100.0%	⑤支払利息	1 億 6,420 万円	2.8%
			⑥その他	2 億 7,347 万円	4.7%
			支出計	58 億 6,414 万円	100.0%

医療機器の更新や病院施設の建設改良経費を中心とした収支。

収 入			支 出		
科 目	金 額	比 率	科 目	金 額	比 率
①一般会計繰入金	4 億 6,100 万円	100.0%	①企業債償還金	6 億 1,212 万円	83.7%
収入計	4 億 6,100 万円	100.0%	②器械備品購入費	7,836 万円	10.7%
			③建設改良工事費	2,799 万円	3.8%
			④その他	1,326 万円	1.8%
			支出計	7 億 3,173 万円	100.0%

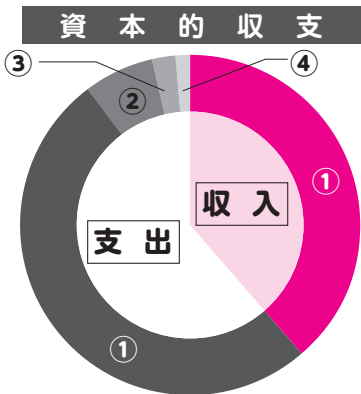
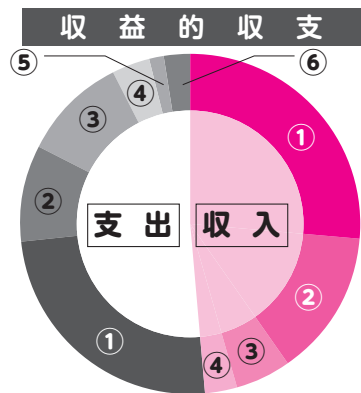

森14号線の通り抜けが できなくなります。

南海中央線工事に伴い 3月～9月ごろまで

南海中央線の建設工事に関連した橋の架設工事に伴い、3月ごろから9月ごろまで森14号線の通り抜けができなくなります。森14号線とは、王子川都市下水路沿いの道で、南海中央線へ通り抜けることができますが、ご不便をおかけしますが、ご協力をお願いします。

また、橋の架設工事周辺では、工事に伴う規制が行われますので通行の際はご注意ください。

南海中央線が完成しますと、広い歩道が整備されます。歩道

■ 森 14 号線交通規制



森 14 号線とは、助松団地北側を流れる王子川都市下水路沿いの道です。南海中央線建設工事に関連した橋の架設工事に伴って、地図内の × 印の位置で通り抜けができなくなります。

ご理解・ご協力をお願いします。



リサイクルに取り組んでいるお店を

エコショップとして認定しています。

市では、ごみの減量・リサイクルに取り組んでいる小売店を「エコショップ」として認定し、環境にやさしいライフスタイルの実現を目指しています。

本市でエコショップ登録しているのは1月現在 16 店。一覧は府のホームページで確認できます。お買い物にはぜひエコショップをご利用ください。また、エコな取り組みをしている小売店は、環境課にてエコショップ登録をお願いします。

例として、本市エコショップ登録店であるイズミヤ和泉府中店（☎44・5501）のエコな取り組みを紹介します。

エコショップ登録店・イズミヤ和泉府中店の取組

●「エコステーションとれび」の設置（古紙リサイクルポイントシステム）

ご不用になった新聞・チラシ・雑誌・本などをお持ちいただくと、1kgにつき1ポイントが加算され、500 ポイント貯まれば「イズミヤ商品券 500 円分」と交換できるエコでお得な古紙回収ポイントサービスです。

▷営業時間 午前9時30分～午後7時

▷注意事項 1kg未満は計測されません。ダンボールは回収できません

●マイバッグ持参で割引

お買い物時にマイバッグを持参し、レジ袋を辞退すると、お買い物合計金額がその場で2円引きになります。

また、市と協働した「マイバッグ促進・レジ袋抑制運動」にも参加し、ごみの減量や資源の節約および二酸化炭素の削減に積極的に取り組んでいます。

●資源となるごみの店頭回収

ペットボトル・食品トレイ・アルミ缶・牛乳パックを店頭で回収してリサイクルします。

問合 環境課（市役所2階21番窓口）



←エコショップ登録店はこのステッカーが目印です



イズミヤ和泉府中店に設置されている「エコステーションとれび」。新聞・雑誌などの古紙を持ち込むとポイントが加算され、ポイントが貯まれば商品券と交換できる。

ご覧になりましたか？

不用品あっせん掲示板「こちら、ゆずります！」



環境省モデル事業「使用済み製品等のリユース促進事業」

まだ使えるけれど、ごみに出すのはもったいない…。そんな品物の情報を、不用品あっせん掲示板「こちら、ゆずります！」で掲示しています。掲示板は、市役所1階の人権市民協働課前に設置しています。

また、市ホームページ（ホーム→暮らし・募集案内→不用品あっせん掲示板「こちら、ゆずります！」）からも品物の情報が確認できますので、ぜひこの機会にご利用ください。

※本事業は、環境省のモデル事業として実施しています。

問合 環境課（市役所2階21番窓口）

2月は生活排水対策推進月間です。

川などの水の汚れのうち約8割が生活排水によるものです。家庭でできる次の生活排水対策にご協力をお願いします。

- ▷流しの排水口に水切り袋をつける
 - ▷食用油は、流しに流さないようにする
 - ▷食器の汚れは拭き取ってから洗う
 - ▷洗剤は適量を使う
 - ▷浄化槽を正しく管理する
- 一人ひとりの小さな取り組みが、大きな効果につながります。皆さんのご家庭でできることから少しずつ、始めてみませんか。また、飲食店や旅館などの事業所についても、同様の取り組みをお願いします。

問合 環境課（市役所2階21番窓口）

■市内河川のBOD経年変化（年平均値）

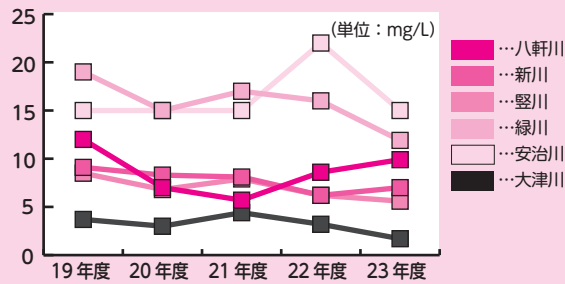

（参考）大気汚染物質測定結果

物質	環境基準（※）	H22年度の測定結果
光化学オキシダント	1時間値が0.06ppm以下であること	昼間の1時間値が0.06ppmを超えた日数は70日（308時間）で環境基準は未達成
浮遊粒子状物質	1時間値の1日平均値が0.10mg/m ³ 以下で、かつ、1時間値が0.20mg/m ³ 以下であること	環境基準の長期的評価に係る年間の日平均値2%除外値は0.053mg/m ³ 、年平均値は0.024mg/m ³ 、1時間値の最高値は0.198mg/m ³ 。5月に黄砂の影響により2日連続で基準値を超えたため環境基準は未達成
二酸化窒素	1時間値の1日平均値が0.04～0.06ppmまでの範囲内またはそれ以下であること	環境基準の長期的評価に係る日平均値の年間98%値で0.035ppm、年平均値は0.016ppmと、環境基準に適合

工場・事業場指導状況
本市の公共用水域へ排出する工場・事業場は「水質汚濁防止法」、「瀬戸内海環境保全特別措置法」および「大阪府生活環境の保全等に関する条例」に基づき規制されています。また府とともに工場・事業場に立入調査

▽大津川（調査地点：南海線大津川橋梁）で水質調査を年2回、底質調査を年1回実施
▽河川生物調査は榎尾川流域で1か所、松尾川流域で2か所、大津川流域で1か所実施
工場・事業場指導状況
本市の公共用水域へ排出する工場・事業場は「水質汚濁防止法」、「瀬戸内海環境保全特別措置法」および「大阪府生活環境の保全等に関する条例」に基づき規制されています。また府とともに工場・事業場に立入調査

水質
河川のBOD
大津川が最も低い値
市内には八軒川、新川、堅川、緑川、安治川の5河川が流れており、この5河川の水質調査を定期的に行っています。水質汚濁の代表的指標のBOD（生物化学的酸素要求量）の経年変化は上グラフのとおりです。
大津川水域水質保全対策協議会
大津川の環境を守るため昭和45年に大津川流域（牛滝川、榎尾川、松尾川、大津川）の本市、和泉市、岸和田市、忠岡町の3市1町で大津川水域水質保全対策協議会を作り、23年度は次の調査を実施しました。

苦情の現状
公害苦情は36件
悪臭については件数トップ
本市の公害苦情の件数は36件で、項目別では大気汚染8件、水質汚濁6件、騒音7件、振動2件、悪臭13件でした。
野外焼却（野焼き）は悪臭など苦情の原因となりますので、行わないようにしてください。
問合 環境課（市役所2階21番窓口）

また、特定建設作業については、工事内容などについて付近住民へ事前に周知を図るよう届出の時点で指導を行うとともに、作業時間、作業方法、低騒音型建設機械の使用を指導し被害の未然防止に努めました。

を実施し、処理施設の維持管理・点検指導を行いました。
騒音・振動
騒音被害の未然防止のため事前に指導を実施
騒音・振動を防止するため、法律や条例に基づき工場や事業場の規制、指導を行っています。工場などの新設にあたっては、開発行為の事前協議で特定施設などの届出を要請するとともに、騒音・振動防止について指導を行っています。

ふるさと納税制度

を活用し、わたしたちのまち、泉大津市を応援してください！



ふるさと納税制度について詳しくは、泉大津市HPをご覧ください！

問合 企画調整課（市役所4階）



おづみんグッズやブランケットなど、泉大津を実感してもらえる品物をたくさんご用意しています。

寄附をいただいた人に、お礼として「ふるさと産品」をプレゼントしているんです。



環境から見た泉大津のいま

平成23年度版

■光化学スモッグ発生回数（単位：回）

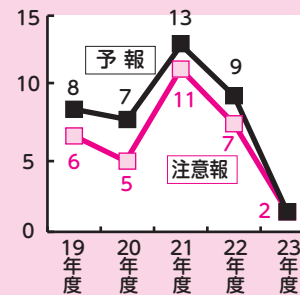

■浮遊粒子状物質濃度の経年変化（年平均値）（単位：mg/m³）

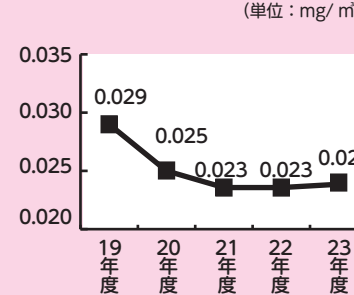

■自動車排出ガス沿道調査結果（左／松之浜西交差点、右／板原交差点）（単位：ppb）

距離(m)	7月13日		距離(m)	7月14日		12月14日	
	東側	西側		東側	西側	東側	西側
0	18	18	0	8	5	28	23
10	17	18	10	10	3	27	19
30	17	13	30	7	3	25	20
60	12	7	60	5	4	21	19
100	10	8	100	4	4	21	19

※松之浜西交差点の12月分は欠測

大気
光化学スモッグ発生回数
前年より大きく減少
気象の状況
本市での主風向は東の風（陸風）および西北西の風（海風）で、風速は年平均値で秒速2・9mでした。
二酸化窒素
二酸化窒素は空気中や燃料中に含まれる窒素が物の燃焼に伴い酸化され発生するもので、光化学スモッグの原因物質のひとつと考えられており、その発生源は工場などのボイラーや家庭の湯沸かし器などの固定発生源および自動車などの移動発生源と広範囲にわたっています。
工場などに対しては、ガスなどの良質燃料への転換や低窒素酸化物対策を指導しました。
一酸化炭素
一酸化炭素は、物の燃焼において酸素不足のため不完全燃焼となった際に発生します。その主な発生源は自動車であり、市では泉大津警察署と合同で3月にガソリン車を対象とした自動車排出ガス街頭検査を実施し点検整備などの啓発を行いました。
街頭検査の結果はガソリン車

検査台数50台についてすべて適合しました。
非メタン炭化水素
非メタン炭化水素は光化学スモッグの原因物質のひとつと考えられており、主な発生源は自動車、溶剤使用工場、ガソリンスタンドなどです。
自動車の炭化水素については、一酸化炭素と同時に街頭検査を行い、点検整備などの啓発に努めました。街頭検査は50台の車に対して実施し、すべての車が基準に適合していました。
また、工場などについては、府生活環境の保全等に関する条例に基づき、府と合同で適正な施設の稼働を指導しました。
光化学オキシダント
光化学オキシダントは光化学スモッグの主成分で、窒素酸化物と非メタン炭化水素の光化学反応により生成する酸化物質です。また、光化学スモッグ予報などの発令回数は、上グラフのとおり、予報2回、注意報2回でした。
市では光化学スモッグの被害から市民を守るため、予報などが発令された際は、市内の公共施設に旗などを掲げて周知を図っています。

なお、予報などが発令されているときは、できるだけ屋外に出ないようにし、目やのどに刺激を感じたときは、水で洗眼やうがいを行い、保健所もしくは市役所に連絡してください。
浮遊粒子状物質
浮遊粒子状物質とは大気中に浮遊する粒径が10マイクロメートル以下の物質であり、発生源は人為発生源と自然発生源に分類され、粒子の性状（粒径、成分など）が異なることから、最近では単に量だけでなく性状についても注目されています。浮遊粒子状物質濃度の経年変化は上グラフのとおりです。
自動車排出ガス沿道調査
市では自動車から排出される窒素酸化物による環境への影響を把握するため、大阪臨海線松之浜西交差点、および国道26号板原交差点において沿道調査を実施しました。測定結果は上表のとおりです。一般的に、二酸化窒素や浮遊粒子状物質などは発生源からの距離とともに減少しますが、風向や気温・日射量などによっても変化します。



写真／重要文化財の水鳥形埴輪 3羽（津堂城山古墳出土）＝藤井寺市教委提供

泉大津市文化フォーラム カルチャー・スクール 第68、69回

中国最古の国家？を掘る 巨大古墳はなぜ大阪平野に

「中国最古の国家の発掘」をテーマに講演、「巨大古墳からみたヤマト王権」と題してシンポジウムを開きます。巨大古墳がなぜ大和から大阪平野に移ったのかは古墳時代最大のナゾ。第一線の考古学者がナゾ解明をめざし、多角的に討論します。入場無料。南海電鉄後援 問合 秘書広報課（市役所4階）

●百舌鳥・古市古墳群のナゾを徹底討論！
2月24日（日）シンポジウム「巨大古墳からみたヤマト王権」
4世紀末ごろ、大王（天皇）の墓といわれている巨大古墳の地は、奈良から大阪平野に移りました。ヤマト政権の中で河内、和泉の勢力が、大和勢力に代

●2月10日（日）講演「中国・良渚（りょうしよ）遺跡群」中村慎一氏（金沢大学副学長・理事）
中国考古学の第一人者が中国最古の国家とされる長江流域の遺跡について話します。
1957年東京都生まれ。東大文学部卒。北京大学に留学し中国考古学を研究しました。研究テーマは中国文明の成立や稲作の起源。世界最古級の稲作遺跡といわれる河姆渡（かぼと）遺跡（7000年前）、長大な城壁跡が出土した中国最古の国家、良渚遺跡群（5000年前）などを中国人学者と共同で調査し、精巧な玉器の発見など国際的な話題を呼びました。
時間 午後2時～3時30分（1時から整理券配付）
場所 市民会館



中国考古学の第一人者が中国最古の国家とされる長江流域の遺跡について話します。

演題 ▽大和の巨大古墳と3、4世紀のヤマト王権（今尾氏）
▽百舌鳥・古市の巨大古墳とヤマト王権（一瀬氏） ▽巨大古墳からみたヤマト王権の実像（岸本氏）。
時間 午後1時～4時30分
場所 テクスピア大阪

コーディネーター



パネリスト



上段／白石氏、下段／左から一瀬氏、岸本氏、今尾氏

わって大王権（盟主権）を握ったのだろうか。それともヤマト政権は墓だけを大阪平野に移したのだろうか。百舌鳥・古市古墳群の築造について、気鋭の研究者が講演とパネル討論をします。
コーディネーター 白石太一郎氏（府立近つ飛鳥博物館長）
パネリスト 一瀬和夫氏（京都橘大学教授、岸本直文氏（大阪市立大学准教授、今尾文昭氏（奈良県立橿原考古学研究所付属博物館学芸課長）

個人市・府民税の申告受付は 2月18日～3月15日までに

市役所1階101会議室にて受付します



平成25年度の市・府民税の申告は、市役所で2月18日（月）から3月15日（金）まで受け付けます。申告が必要な人は、必要書類などを準備して正しく記入のうえ、なるべく早く申告してください。なお、収入がなかった人でも、住民税（非課税）証明書の発行や国民年金の免除や就学援助などの関係で申告が必要な場合がありますので、ご注意ください。
申告受付日時 2月18日（月）～3月15日（金）（土・日曜日を除く）
午前8時45分～午後5時15分
申告場所 市役所1階101会議室

申告が必要な人

平成25年1月1日現在、市内に住んでいる（住んでいた）人で次に該当する人。
▽雑損や医療費控除などを受けようとする人
▽自営業、農業、その他の事業を営んでいる人
▽配当所得がある人
▽24年中に退職、転職した人
▽給与所得以外に所得がある人、または2か所以上から給与を受けている人
▽年金や恩給を受けている人

▽パートやアルバイトで一定の所得がある人
▽その他の所得がある人
ただし、税務署へ確定申告する人は市・府民税の申告は不要です。

障害者控除の対象となる人

▽前年の12月31日での現況で、引き続き6か月以上寝たきりの人
▽精神や身体に障がいがあるが、身体障害者手帳などの交付を受けていない65歳以上の人で、市の発行する「障害者控除対象者認定書」を受けている人

なお、年金を受給している人は、日本年金機構などの年金資料で課税しますので、配偶者控除や国民健康保険料などの控除内容に変更のある人は期限内に申告をする必要があります。申告期限後に税額を減額する申告をした場合、年金の特別徴収が中止されることがありますのでご注意ください。
また、公的年金などに係る雑所得がある人で、公的年金の収入金額が400万円以下、かつ、公的年金以外の所得金額が20万

円以下に該当する場合は、所得税の確定申告書の提出が不要となりました。ただし、この要件に当てはまる場合でも、例えば、医療費控除や寄附金控除などによる所得税の還付を受けるための申告書については提出できません。詳しくは、泉大津税務署（☎33・5601）にご相談ください。

また、所得税の申告が不要の場合でも、市・府民税の申告が必要な場合がありますのでご注意ください。

市・府民税の申告が必要な人については、公的年金などの源泉徴収票に記載された以外の控除（医療費控除、生命保険料控除等）がある場合には、市・府民税の申告をすることにより、市・府民税の所得控除を受けることができます。

問合 税務課市民税係（市役所1階7番窓口）

市民活動の輪

連載

市民活動の輪

Vol.2 ぽっかぽか

「わたしらしく」「あなたらしく」を大切に活動中
絵本などを通じ、学ぼう！遊ぼう！つながろう！

「わたしらしく」「あなたらしく」を大切に、生き生きとした活動を通じて、地域社会とつながりを持つことを目的とし、平成24年6月、わたしたち〈ぽっかぽか〉は誕生しました。

10月と12月には、絵本あれこれ研究家の加藤啓子さんを講師にお迎えし、勤労青少年ホームで講演会「絵本ってなに」を開催しました。先生が絵本を読みながら、「絵本は子どもだけのものじゃない、大人も楽しめる」「文字だけでなく絵を読む」という、目からウロコのお話をしてくださいました。改めて絵本の奥深さを知り、参加者からも驚きと喜びの声をいただきました。

ずらりと並べられた本の中から読んでほしい本、読みたい本を子どもが選び、読み手との対話を楽しみな

から読む。これが加藤先生の提唱する「ひろば読み」です。次のとおり、「絵本ひろば」を開催しますので、ぜひひろば読みを体験してみてください。

わたしたちは学校や幼稚園などで多くの子どもたちにその機会を願っています。これからもどんどん実績を積み、子育てグループや市民活動グループの皆さんと手を携えていきたいと思ひます。読み聞かせなどをご希望の場合はぜひご連絡ください。

絵本ひろばのお知らせ

日時 2月22日（金） ①午前10時30分～正午
②午後1時～3時30分

場所 にんじんサロン（市民会館1階西側）

問合 藤崎（☎21・1357）※連絡は夜のみ

※ぽっかぽかの事業には、泉大津市がんばろう基金が活用されています。



講演会「絵本ってなに」では絵本の奥深さが学べました

泉大津でがんばる市民団体を紹介します。



図書館だより

推薦図書や新着本を紹介します。 ☎ 32・0562

開館時間 → 午前9時30分～午後7時（土・日曜日、祝日は午後5時まで）

日	月	火	水	木	金	土
					1	2
3	4	5	6	7	8	9
10	11	12	13	14	15	16
17	18	19	20	21	22	23
24	25	26	27	28		

2月のカレンダー
…休館日



司書のおすすめブックス。



◆犬のことばが聞こえた
P・マクラクラン 作



◆オツな日本語
金田一秀穂 著



◆まいごのワンちゃんあずかっています
A・ストローワー 作

ウィリアムのパパが家を出て行った。うちにはウィリアムも妹のエリナもママもいるのに。

腹を立てたママは、犬を4匹飼うことに。そんなある日、ウィリアムの耳に犬たちのおしゃべりが聞こえてきて…。

心あたたま家族の物語。

1年でめぐる季節のことば、懐かしい昔からのことば、時代の風を感じさせるこのごろのことば…。

国語学者・金田一秀穂教授が、ことばを通して日本人の感性を解説する。

ある朝、リリーの家の庭に、おおきな「ワンちゃん」が迷いこむ。

ずっと犬を欲しがっていたリリーは、おおよこび。

さっそくいっしょにあそび、家のなかに連れて入るが…。

02 新着児童書

- ◆このあかいえほんを 藤堂志津子 著
- ◆螢草 葉室麟 著
- ◆独女日記2 中村彰彦 著
- ◆J・フランゼン 著
- ◆真田三代風雲録 山本幸久 著
- ◆展覧会いまだ準備中 垣根涼介 著
- ◆犬大ジンの軌跡 J・バーンズ 著
- ◆終わりの感覚 恩田陸 著
- ◆私と踊って 有栖川有栖 著
- ◆論理爆弾 真藤順丈 著
- ◆墓頭 D・H ウイルソン 著
- ◆ロボポカリプス 大村友貴美 著
- ◆前探偵カフエ・フ ロリアンの華麗な推理

06 あかちゃんのためのおはなし会

日時 3月7日(木) 午前11時(約60分)
※毎月第一木曜日の午前11時

05 おはなし会

日時 2月16日(土) 午後3時(約30分)
※毎月第三土曜日の午後3時

04 映画会

日時 3月2日(土) 午後2時～2時24分
か らすのパンやさん

03 録音図書CD

◆お千代 池波正太郎 著
◆報復 藤沢周平 著

！としょかんからのお知らせあれこれ。

01 新着一般書

- ◆ひらいたら J・クラウスマイヤー
- ◆両手を奪われても M・カマラ
- ◆ねむりひめ 荒井良二 著
- ◆富士山うたこよみ 俵万智 著
- ◆めんのめんめん 庄司三智子 著
- ◆いいこでねんね D・E・シユタイン 著
- ◆3万冊の本を救った アリーヤさんの大作戦 M・A・スタマティ 著
- ◆いじわる せなけいこ 著
- ◆なぞのワゴン車を追え！ D・H・バトラ 著
- ◆チャーリーの はじめてのよる エイミー・ハスト 著
- ◆サーカスの少年と鳥になった女の子 ジェーン・レイ 著
- ◆オニたいじ 森絵都 著

コラムのページ columns stand

そんな折、友人との会話の中で偶然この歌詞が話題になりました。会話するうちに、わたしは『それなのに僕ら人間はどうしてこうも比べたがる？ 一人一人違うのにその中で一番になりたがる？』という歌詞が、競争することを完全否定しているように聞こえ、嫌だったのだと気づきました。友人Aからは『One』にならなくてもいい、もともと特別な『Only one』という歌詞が、がんばらないことを個人の個性とし、がんばらない言

い訳に使われたりするという話も上がりました。確かに、比較により一方を良とすれば、一方が悪になり、そういった「競争」が究極的には社会の中で悲劇を創り出していますが、だからと言ってがんばる人を評価できない社会に幸福な未来はあるのでしょうか？ そんな会話の中、友人Bが言いました。「作詞した槇原敬之さんが言いたいのには、『One』ではなく『その花を咲かせることだけに一生懸命になればいい』の部分ではないか。また、この歌はがんばっていない人ではなく、がんばっている人に対する応援歌として聴かなければならない」。

そして、槇原さんについての話になりました。過去、槇原さんは事件などにより世間を騒がせたそうです。そのとき、他人と比べるのも、比べず本人だけ見るのも、共に人の多様性を認めるために必要です。競争と非競争をうまく織り交ぜ、皆が生きやすい社会であらねばと思います。偶然の会話を通して、言葉の受け手により解釈が大きく変わることや、皆が幸せに暮らせる社会とはについて考えさせられました。あなたはこの歌からどのようなメッセージを受け取っていますか？

世界に一つだけの花という曲をご存じの人は多いことかと思えます。わたしも流行当時街でよく耳にしましたが、同時に、この歌詞を好きになれない自分と世間とのズレを感じてきました。

き、他人から冷たい目で見られたのではないでしょう。その話を聞いたわたしは、他者との比較による非常なストレスにさらされている人に対して「君はそのままでもいいんだよ」というメッセージを届けることが槇原さんの望んだことではないかと思うようになりました。

健康づくりをスタートしましょう！ ～食事編～

コラム 知ってトクする 元気になれる

健康アップ大作戦

先月に続き、健康づくりをテーマに今月はお食事編です。「食べる」ことは、元気な体を維持するために欠かせません。テレビやネットで、食事に関するさまざまな情報があふれていますが、まずは基本を押さえていきましょう。

■はまりやすい落とし穴

体重をコントロールしようとして食事を制限するという話はよく聞きます。確かに運動で消費するカロリーと食事でのカロリーを比べると、食事のほうが圧倒的に高いため、食事を制限した方が早く体重に変化が出ます。

しかし、食事で摂る食物が血液から髪の毛に至るまで全身を作る材料になることを忘れてはいけません。必要な質と量の食物が入ってこなければ、体は足りない分を自身の筋肉や骨などで補うしかありません。結果、体重も減りますが、大切な筋肉量や骨量も減ってしまった、

なんてことに…。

■食事、量と質のバランスが大事

食事の基本も運動と同じく「量と質のバランス」です。まずは自分の活動量に見合った食事量かをチェックしましょう。どんなに動いても、「消費カロリー < 食事でのカロリー」では、体に脂肪がつくばかりです。もう一つのポイント「質」は、いろんな種類の食材をいろんな調理法や味付けで食べているかをチェックしましょう。食材や調理法・味付けが偏らないようにするとバランスも取りやすくなります。また、食事のリズムもできるだけ規則正しいものにすることをおすすめします。そして、年に1回健診を受けて自身の健康チェックも忘れないようにしましょう。

考えよう・人権

人間が人間らしく生きるために、すべての人が等しく持っている権利、「人権」について考える「コラム」です。



おづみん屋ニュース

おづみんのひざ掛け毛布が登場

新たなグッズとして、おづみんのひざ掛け毛布ができました。国内毛布生産量日本一の本市でつくった自慢の品です。おうちや職場、お昼寝などいろんなところで使って、おづみんをPRしてくださいね@・・@
▷ **カラー**… ブラウンまたはブルー ▷ **サイズ**… 100cm×70cm ▷ **価格**… 1,600円
問合 おづみん屋（市役所4階企画調整課）



フカキ元旦オクターマラソン開催

新年初走りを楽しんでいました

恒例の「フカキ元旦オクターマラソン」が、元日に大津川河川敷（大津川緑地）で開催されました。

当日は晴天で、参加した約200人の市民ランナーは、約5kmを走る「オクターマラソン」と、約3kmを走る「健康マラソン」の2部門に分かれ、新年の初走りを自分のペースで楽しんでいました。



泉大津大橋から初日の出を見る集い

初日の出に歓声が上がる

元日恒例行事、「泉大津大橋から初日の出を見る集い」が行われました。午前6時30分に市民会館前を出発、今年は晴れるとの天気予報もあり、参加者たちは、期待を胸に大橋を目指し歩きました。橋の上では、数年ぶりに見える初日の出に歓声が上がっていました。



商工会議所内に「市民サービスコーナー」開設

ぜひ、ご利用ください！！

昨年12月14日、商工会議所内2階にある地域経済課に、住民票の写し、住民票記載事項証明書、除票、印鑑登録証明書、市・府民税課税証明書の発行ができる「市民サービスコーナー」が開設しました。サービスコーナーの開設後、早速証明書の発行を受ける市民の姿が見受けられました。ぜひご利用ください。



環境美化を目的に清掃活動・街頭啓発を行う

ごみのポイ捨てのないまちに

昨年4月から「泉大津市ごみ等のポイ捨て及び飼い犬のふん等の放置の禁止に関する条例」を施行しました。市域における環境美化を目的に、たばこなどのポイ捨てのないきれいなまちを目指し、泉大津駅周辺にて衛生委員会・JTの協力を得て街頭啓発を12月20日に、清掃活動を12月17日から21日に行いました。



上條小学校の給食担当者

給食の献立が全国学校給食甲子園で入選

主な食材はすべて泉州産です

地場産物を活かした自慢料理を競う「全国学校給食甲子園」で、本市の小学校の給食献立が入選しました。

入選した献立は、上條小学校の給食担当者が考えたもので、「麦ごはん」、「すずきのトマトソースがけ」、「小松菜とハムの炒め物」、「オニオンスープ」、「みかん」です。食材のすずきは泉州の漁港で水揚げされたもの、小松菜、玉ねぎ、みかんなど主なものはすべて泉州産です。この献立は、毎月19日前後に提供している食育メニューのひとつです。これからの献立にもご注目ください。

まちの話題

Izumiotstu Town Topics

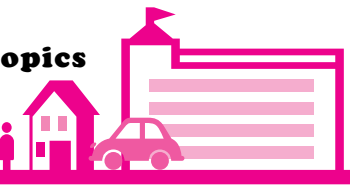

泉大津で起こったさまざまなできごとやイベントを、写真とともにお届けします。

say cheese!!



平成25年消防出初式

一斉放水で締めくくり

1月13日、市民会館前広場で、市消防本部と消防団の共催で新年恒例の消防出初式が、幼年消防クラブ員（市内8幼稚園）も参加して行われました。

式典では、消防職員、消防団員による車両行進や分列行進のほか、幼年消防クラブ員の「誓いの言葉」の唱和や演技、おづみんと女性消防団員による演技が行われ、最後は消防団員による一斉放水で締めくくられ、式典はおおきな拍手に包まれ終了しました。

平成25年成人式を開催

久しぶりの旧友との再会

1月14日、市民会館で成人式が行われました。今年、市内で新成人となるのは、男性396人、女性394人の計790人でした。

当日は、雨が降るあいにくのお天気でしたが、会場で新成人たちは、久しぶりの旧友との再会に話もつきないうで、そろって記念撮影もしていました。式典では、新成人代表によるスピーチや泉大津少年少女合唱団による記念合唱、泉大津市吹奏楽団の記念演奏などが行われたのち、小学校区ごとに記念撮影を行いました。



迫力のある仕上がりになっています

市役所ロビーのアートブランケットが新しくなりました！

市役所1階ロビーに飾っている、3枚の「アートブランケット」が新しくなりました！新しく飾った3枚は、日本を代表する浮世絵の一つである『三代目大谷鬼次の江戸平衛』（東洲斎写楽作）、アメリカ独立戦争中のジョージ・ワシントンを描いた『デラウェア川を渡るワシントン』（エマヌエル・ロイツェ作）、謎の微笑みをたたえた『モナ・リザ』（レオナルド・ダ・ヴィンチ作）です。

大変迫力のある仕上がりになっていますので、毛布の新しい魅力も発見できるかと思います。ぜひ、市役所に足を運んでご覧ください！

詳しい内容や販売などに関するお問い合わせは、日本毛布工業組合（☎33・4185）へ。

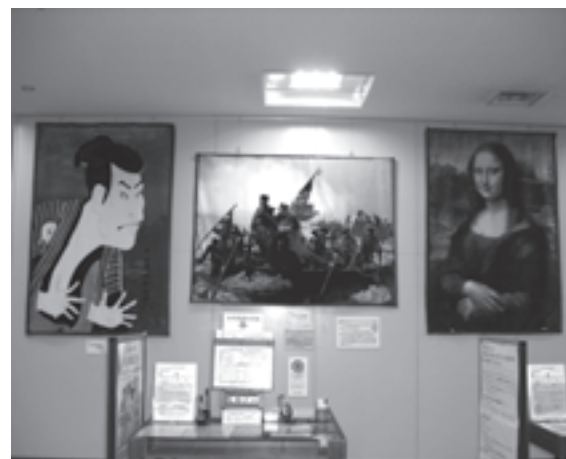

2月のカレンダー

1	2	3	4	5	6	7	8	9	10	11	12	13	14	15	16
金	土	日	月	火	水	木	金	土	日	祝	火	水	木	金	土
			休								休				
							ストール染め							名工の技	
					休		歴史講座			休				歴史講座	
							古文書講座								
							ふるさとの民具Ⅱ (水曜日休館)								
17	18	19	20	21	22	23	24	25	26	27	28	31	2	3	4
日	月	火	水	木	金	土	日	月	火	水	木	金	土	日	月
	休				銅鐸づくり 土器づくり										休
							ガラス玉づくり								
			休				手織		休		手織				
							ふるさとの民具Ⅱ (水曜日休館)								



池上曾根弥生学習館

☎ 20・1841 ㊟ 20・1866
開館：午前10時～午後5時（体験は午後4時まで）

◆土器づくり（毎月実施）

日時／2月21日（休） 午前10時～、午後1時～ 定員／午前、午後とも先着8人 参加費／300g300円～ 申込／2月7日（休）午前10時から電話予約

◆ガラス玉づくり（毎月実施）

日時／2月23日（出） 午前10時～、午後1時～ 定員／午前、午後とも先着4人（中学生以上） 参加費／1人30gまでは500円、30g以上は600円 申込／2月7日（休）午前10時から電話予約

◆植物染料でシルクストールを染めよう

日時／2月9日（出） 午後1時30分～（受付午後1時～） 定員／先着20人 参加費／2,500円 講師／橋本真理氏 申込／2月1日（金）午前10時から電話予約

◆泉州に息づくその技 ～名工の技 つげ櫛～

技術と伝承についてお聞きます。櫛づくり体験も同時開催。 日時／2月16日（出） 午後1時30分～（受付午後1時～） 定員／先着30人 材料費／500円（体験希望者のみ、聴講のみは無料） 講師／田中育雄氏（伝統工芸士、田中つげ芸芸） 申込／2月7日（休）午前10時から電話予約

◆銅鐸をつくろう ～金属を溶かしてつくる～

金属を鋳型に流し込んで、高さ7.5cmの銅鐸をつくります。 日時／2月23日（出） 午後1時30分～（受付午後1時～） 定員／先着20人（小学生以上、低学年は保護者同伴） 参加費／1,500円（材料費） 申込／2月8日（金）午前10時から電話予約
なお、詳細は弥生学習館へ。

おりあむかん 織編館

☎ 31・4455 ㊟ 31・4457
開館：午前10時～午後5時（入館午後4時30分まで）

◆織編館歴史民俗文化事業 企画展「ふるさとの民具Ⅱ～くらしの中の工芸～」

衣食住を主とした昭和ごろまでの日常道具を展示します。 期間／2月7日（休）～3月12日（火）（ただし水曜日休館） 場所／企画情報展示室

◆市民歴史講座「民具の歴史」

第1回 歴史の中の生活用具 期間／2月9日（出） 午前10時30分～11時30分（受付午前10時～） 場所／テクスピア大阪4階研修室 受講料／1人100円 講師／芝野圭之助氏（元府文化財保護課学芸員） 申込／不要

第2回 泉大津の民具 期間／2月16日（出） 午前10時30分～11時30分（受付午前10時～） 場所／テクスピア大阪3階研修室 受講料／1人100円 講師／坂口昌男（前織編館長） 申込／不要

◆ふるさとの古文書解読講座

日時／2月8日（金） 午後1時30分～3時（受付午後1時～） 場所／テクスピア大阪3階研修室 受講料／100円 講師／山口恭子（市史料室） 申込／新規申込者は、電話にて織編館か生涯学習課へ

◆手織り体験「ショール幅広」

日時／2月22日（金）、24日（日）、25日（月）、28日（休） 午前10時～午後3時30分 定員／各日先着4人 費用／受講料100円、材料費1,000円/m 講師／織編館手織りボランティアの皆さん 申込／2月1日（金）午前10時から電話にて織編館へ

◆手織り体験講座 ふしぎな組ひも「ループ組ひも体験」～道具を使わず自分の指で～

日時／3月9日（土） 午後1時～3時（受付午後0時30分～） 場所／織編館ギャラリー（テクスピア大阪2階） 対象／組ひも体験初めての人および小学3年生～中学3年生（保護者いっしょの参加大歓迎） 定員／先着30人 費用／500円（受講料、材料費など） 申込／2月12日（火）午前10時から電話にて織編館へ
なお、詳細は織編館へ

こちら みんな

消費生活相談室 しょうひせいかつそうだんしつ

日常生活での商品の購入やサービス利用にともなうトラブル、契約などの問題を解決するためのページです。

Let's be
a smart consumer!

相談事例

「劇場型勧誘」で老後資金を根こそぎ奪い取られた

独居の父にA社の投資に関するパンフレットが届いた後、B社から「代わりに買ってくれば高値で買い取る」と電話があり、父はA社に申込書を送付。その後、複数の業者から電話があり、父は相手に言われるまま郵送や現金手渡しでお金を払ったが、お金を返して欲しい。

「劇場型勧誘」による詐欺的儲け話の手口が、ますます巧妙・悪質化しています。高齢者が老後資金を根こそぎだましとられたり、業者が高齢者宅に来て脅迫的な言葉や口調で金銭の支払いを強要するといったトラブルも発生しています。

これまでに詐欺的な儲け話に用いられた金融商品や権利取引には、「怪しげな社債」、「プロ向けファンド」、「水資源の権利」、「老人ホーム利用権」、「鉱山の探掘権」、「カンボジアの土地使用権」、「風力発電に係る土地の権利」、「農地への投資」、「天然ガス施設運用権」、「外国通貨」などがあり、今後さまざまなものが登場してくることも予想されますので、被害に遭わないよう、十分に注意してください。

＜劇場型勧誘の典型例＞
①消費者の自宅にA社のパンフレットや申込書が封筒で送られてくる。

②B社が電話をかけてきて「A社の封筒は届いていないか。A社が販売している商品（例：社債、ファンド、権利取引など）は大変価値がある。封筒が届いた人しか購入することができないので、代わりに買ってくれば高値で買い取る（または、謝金を支払う）などと勧誘し、消費者にA社との契約をもちかける。

③複数の業者がしつこく電話をかけてきて、契約をあおる。（例：「価値のあるもののなかで他社より高値で買い取る」、金融機関や公的機関などをかたって「A社は信頼できる会社です」などと電話をかけてくる）

④消費者は信用してしまい、お金を支払ってしまふ。

⑤A社、B社ともに連絡が取れなくなる。

＜最近の手口＞

⑥自分は購入する資格がないので（例：限られた人しか買えないなどと言いつ）、代わりに

高齢者が狙われています！
周りの人も気を配ってください。

NEW FACE!!

泉大津在住のかわいい
子どものスナップです。

元気でーあ！ おおつつこ

いくたりこ
生田 莉子ちゃん
平成22年2月10日生

いくたゆつこ
生田 結子ちゃん
平成18年11月26日生

保護者のひこうこ

いつも元気いっぱい♪
ずーっと姉妹仲よくネ☆
あなたたちの成長が楽しみです♪
（東助松町）

①ワンポイントアドバイスー

- ①「高値で買い取る」「謝金を支払う」などといった話を信じて持たける。
- ②口座振込みではなく、郵送や手渡しでお金を支払わせる。
- ③消費者を脅して強引に申し込めや金銭の払い込みをさせる。
- ④被害に遭った人を狙って、損失を取り戻すと持ちかける電話や書類が送られてくる。
- ⑤被害にあった人に、次々と詐欺的な儲け話を持ちかけ、最終的には全財産を根こそぎ奪う。
- ⑥支払うなどといった話を信じて持たける。
- ⑦高齢者が狙われています！周りの人も気を配ってください。
- ⑧お金を渡してしまつと取り戻すのは困難です。
- ⑨消費生活相談に関することは、消費生活相談コーナー（月～金曜日の午後1時～4時）にご相談ください。

※「救急安心センターおおさか」では、専門の相談員・看護師・医師が常駐し、24時間体制で応急手当の方法や病院での受診に関する助言を行います



いざ!というときの連絡先

●泉大津市消防本部 ☎21・0119
●泉州北部小児初期救急広域センター ☎072・443・5940
●和泉保健所 ☎41・1342
●救急安心センターおおさか ☎#7119または06・6582・7119

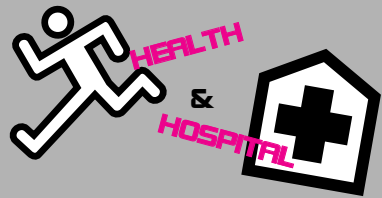

健康のページ

保健、医療にまつわる情報など、健康づくりに役立つお知らせです。

問い合わせ

●保健センター ☎33・8181
開館時間 午前8時45分～午後5時15分
●市立病院 ☎32・5622

予防接種のお知らせ

□三種混合・二種混合・MR（麻しん風しん混合ワクチン）・日本脳炎・不活化ポリオ・四種混合

市内協力医療機関で個別接種。詳細は、広報いずみおおつ平成24年4月号平成24年度母子保健日程表をご覧ください。不活化ポリオについては、同9月号、四種混合については、同11月号をご覧ください。

□BCG接種

実施日 2月22日(金)

受付時間 午後1時～2時30分

場所 保健センター

対象 生後6か月未満

集団接種については、当日は体温を測定し、母子健康手帳と予診票をお持ちください。予診票は保健センターにも用意しています。

麻しん風しん混合（MR）予防接種を受けましょう

近年、10～20代で麻しんが流行したことについて、より強い抗体をつけるため、平成20年4月から5年間の時

限措置で中学校1年生もしくは高校3年生相当の人に1回麻しん風しん混合予防接種を行っています。その他、定期予防接種として、第Ⅰ期、第Ⅱ期の人も対象者として行っています。

また、第Ⅱ・Ⅲ・Ⅳ期の接種期間は、3月末までです。なるべく早めに接種しましょう。

対象者 ▷第Ⅰ期…生後12か月（満1歳）～24か月（2歳）未満 ▷第Ⅱ期…小学校入学前の1年間（平成18年4月2日～平成19年4月1日生まれ）▷第Ⅲ期…中学1年生に相当する年齢の人（平成11年4月2日～平成12年4月1日生まれ）▷第Ⅳ期…高校3年生に相当する年齢の人（平成6年4月2日～平成7年4月1日生まれ）

第Ⅰ・Ⅱ期の予診票は実施医療機関で準備しています。第Ⅲ・Ⅳ期の対象の人には、昨年3月末に説明書・予診票を個別送付しています。予診票が届いていない人は、保健センターまでお問い合わせください。

なお、第Ⅲ・Ⅳ期については、今年度で終了です。

たまごくらす（両親教室）2・3月コース募集

日程 2月4日(月)、18日(月)、3月4日(月)、18日(月)

対象 出産予定日が5～7月の人

申込 保健センターへ

お子さん連れの参加は、ご遠慮ください。

祝日歯科急病診療医院

▷2月11日(祝) 黒田歯科医院（若宮町6-3 ☎32・3752）▷3月20日(祝) 柿本歯科（田中町1-6 ☎21・8148）

診療受付時間は各医院とも午前9時30分～11時30分、午後1時～4時で、医院ごとに初診料が必要です。受診の際は必ず電話で確認のうえご来院ください。事情で担当歯科医院を変更する場合や、診療を中止するときがあります。歯科医院に電話がつかないときは市消防本部へ。

わくわく農業体験「みんなでおいしいたまねぎを収穫しよう」

市では平成22年度から食育推進の一つとして、食物や食べることの大切さなどを学んでもらえるよう、農地で野菜の植付けから収穫までを親子で体験してもらっています。今年度も昨年9月に植え付けしたたまねぎが成長し、収穫の時期をむかえました。今回は収穫のみの体験者募集です。土に触れあい、収穫の喜びを親子で体験しませんか。

日時 3月9日(土) 午後

場所 池浦町4丁目の農地

対象 本市在住の中学生までの子どもと親（祖父母参加可）

募集人数 先着5組程度

費用 一家族1,000円（収穫したたまねぎを持って帰ってもらいます）



各種相談・健診の日程表

子育てを中心とした、さまざまな相談や健康診査実施日の一覧です。



健康相談

相談名	場所	日時
一般健康相談（予約不要）	保健センター	毎週火・金曜日 午前9時～正午
歯科・栄養相談（予約制）	保健センター	2月19日(火) 午前9時30分～11時
健康相談・育児相談などの電話相談も受け付けています。 日程 月～金曜日(祝日を除く) 時間 午前8時45～午後5時15分		



育児相談

相談名	対象	日時
7か月児相談	H24年7月生	3月5日(火) 午後0時45分・1時30分
乳幼児育児相談会（身体計測・相談）	就学前の乳幼児	3月5日(火) 午後2時30分～3時
ほっと息まんま食のサロン（食に関する相談・アドバイス）	就学前の乳幼児	3月5日(火) 午後1時30分～3時30分
赤ちゃん広場（親子同士の交流・相談）	7か月～1歳未満の親子	3月5日(火) 午後2時30分～4時
ぴよぴよくらぶ（親子同士の交流・相談）※タッチケア（赤ちゃんマッサージ）	1か月～8か月未満の親子	3月5日(火) 午前10時30分～11時30分 ※3月5日(火) 午前10時～10時30分
1・2・3のみんなの広場（親子同士の交流・相談）	1～3歳	2月14日(休)、19日(火) 午後2時30分～4時

場所 保健センター



乳幼児健診

健診名	対象	日程
4か月児健診	H24年10月1日～ H24年10月20日生	2月27日(火)
乳児後期健診	9か月～1歳未満	指定医療機関でお受けください 受診票は4か月児健診時配布
1歳6か月児健診	H23年7月1日～ H23年7月20日生 H23年7月21日～ H23年8月10日生	2月14日(休) 2月21日(休)
3歳6か月児健診	H21年7月生	2月19日(火)
場所	保健センター	受付時間 個別に通知します。



よい歯を育てる会（歯科健診）

対象	日程
2歳児	H23年2月生 2月28日(休)
2歳6か月児	H22年8月生 2月26日(火)
3歳児	H22年2・3月生 3月21日(休)
場所	保健センター
受付時間	午後0時50分～1時20分。午後2時30分ごろ終了予定
持物	歯ブラシ・母子手帳・お茶(2歳6か月児のみ50円切手、筆記用具) ※今月都合の悪い場合は来月でも可(予約不要)



ベビーCooking（離乳食講習会）

日時	対象	受付時間
2月18日(月)	H24年9月生	午後1時15分～1時30分
場所	保健センター	※今月都合が悪い場合、来月でも可(予約不要)

最近ではお笑い芸人がかかって報道もされた「気胸」という病気がご存知でしょうか。肺や胸の壁に穴が開いて空気が胸にたまってしまい、肺がしぼんでしまう病気です。交通事故などの外傷でも起こりますが特に原因もなく起こることも多く、これを自然気胸といいます。若い痩せ型の男性や喫煙歴のある高齢者に多いとされています。

症状は胸の痛みから始まり、軽症であればせきが出るだけですが、重症になると呼吸困難を伴い、ときには心臓が止まることさえもあります。治療は軽症であれば経過観察でよいのですが、ゆっくりと進行することもあり、多くは胸腔ドレナージという治療が必要になります。これは胸の中に細い管を挿入し胸の中にたまった空気を外へ抜き、し

「気胸」再発防ぎ負担も少ない手術が可能に

ちよつと健康・予防のハナシ

市立病院スタッフコラム

ぼんだ肺を再び膨らませる治療です。多くの場合はこの治療でいったんは治りますが、肺が破れる原因はそのままのため約5割の人が再発するといわれています。

したがってこの病気をきちんと治すには、肺の破れやすいところを切除する手術が必要となります。近年は胸腔鏡手術という、傷が少ない低侵襲手術で行うことができるようになりました。

軽症であれば「風邪を引いたかな?」と言って見過ごされがちなものではあります。再発することもあり、また再発の可能性も高いため、気胸の症状を認めたときには早めにお近くの医療機関を受診してください。

呼吸器外科 森田隆平医師



好評の昨年度に続き、講師に
 松本多加三先生（郷土史研究家、
 郷土誌「堺泉州」「堺人」編集長）
 を招き、歴史について楽しいお
 話をしていただきます。

知っているようで知らない日
 本の歴史、身近にねむるかけが
 えのない歴史など、「へえ〜！」
 と思わずにはいられない、新し
 い発見がきつとあると思います。
 お気軽に「ご参加ください」。

日時・内容 ▼第1回（2月9
 日（土）：平成最後の源氏と鎌倉
 幕府 ▼第2回（3月9日（土）
 ：幕末の会津と新島襄 ▼第3
 回（4月13日（土）：光明皇后伝説
 と大仏建立時代 いずれも午前
 10時〜11時30分

**「1分間で相手を魅了する」自己
 紹介術**

就職活動で、キーポイントと
 なる面接で、いかに自分を売り
 込むか、相手から欲しい人材と
 思われるか、自分の魅力を最大
 限に活かすためにはどうすれば
 いいかを、考え方と魅せ方を伝
 える専門家として活躍中の弁天
 ラミさんを招いて、「1分間で相
 手を魅了することができるよう
 になるセミナー」を開催します。

日時 2月16日（土） 午後1時〜
 4時

場所 勤労青少年ホーム

対象 仕事を探している人など

定員 申込先着60人

参加費 無料

講師 弁天ラミさん（100人
 の社長さんから「弁天さん」と
 言われるビジネスパーソン）

申込・問合 地域経済課労働政
 策担当（☎23・8689）へ

日時 2月24日（日） 午後2時〜

場所 テクスピア大阪

定員 先着100人

費用 無料

内容 ▼周産期医療と胎児診断
 ：大橋敦氏（関西医科大学小児
 科学講座講師） ▼「新生児蘇
 生法」を体験してみよう：関谷
 真一郎氏（市立病院新生児内科
 医師） ▼NICUに入院した
 児を持つご家族との関わり：長
 濱輝代氏（市立病院新生児内科
 臨床心理士）

**市立病院市民公開講座
 知っておきたい新生児医療の最新線**

周産期医療・新生児医療に先
 駆的に取り組んでいる医師や臨
 床心理士から、新生児医療の最
 前線と本市の周産期医療・新生
 児医療の取り組み・現状につい
 て報告します。

日時 3月2日（土） 午後2時〜
 4時30分（開場午後1時30分）

場所 ホテルレイクアルスター

定員 200人

参加費 無料

申込 不要（当日、直接会場へ）

内容 ▼講演：李英子氏（糖尿
 病専門医、市立病院内科）糖尿
 病療養指導士 ▼口演：桂三歩
 ▼クイズ ▼糖尿病相談コーナ
 ー（血糖値の測定など）

問合 市立病院総務課（☎32・
 5622）

着付け教室

卒業式・入学式に着物デビュ
 ーしてみませんか！ 着付けが
 初めての人も、気軽に「ご参加く
 ださい」。

日時 3月9日（土）・16日（土） 午
 後2時〜4時

場所 市民会館和室

対象 市内在住・在勤の人

定員 先着20人

受講料 100円

持物 着物、長じゅばん、帯（名
 古屋もしくは袋帯）、帯上げ、帯
 締め、前板、帯まくら、伊達締
 め2本、こし紐4本、衿芯1本、
 肌じゅばん下、タビ

講師 橋川伊久子氏

申込・問合 受講料を添えて、2
 月27日（水）までに市民会館（☎21・
 7050）へ

歴史こぼれ話



就労支援セミナー

場所 テクスピア大阪

定員 当日先着60人

参加費 各回500円（当日会
 場受付で支払い）

問合 まちづくり政策課（市役
 所2階23番窓口）

情報かわら版

STUDY!
 NEWS!
 EVENT!
 INFORMATION!

イベントや各種講座
 などのご案内です。

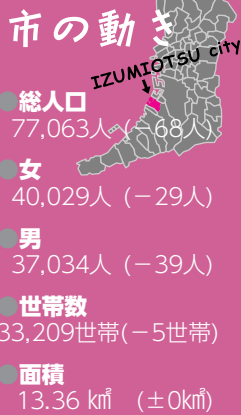

スポーツに関する募集やイベントなどのお知らせです。

トレーニング室 利用講習会（3月分）

トレーニング室を利用するには講習
 会を受講することが必要です。総合体
 育館では、次の日程で講習会を開きま
 す。

3月分日程表			
日	時	日	時
1日（金）	午前10時〜	6日（水）	午後7時〜
14日（木）	午後7時〜	16日（土）	午後3時〜
19日（水）	午前10時〜	22日（金）	午後3時〜
27日（水）	午後7時〜	31日（日）	午前10時〜

対象 15歳以上の人（中学生は不可）

定員 5人程度（31日は30人）

講習日の持物 250円（許可証を発行）・
 縦3cm× 横2cmの顔写真・上靴・運
 動のできる服装

申込 2月24日（日）午前10時から総合
 体育館へ（2月分も空きがあり。随時
 申し込み可能）

平成25年度館内スポー ツ教室受講生募集

総合体育館では、下表のとおり平成
 25年度スポーツ教室の受講生を募集し
 ます。

対象 原則市内在住・在学・在勤の人

申込 往復はがきに、①教室名、②受講
 者氏名（ふりがな）、③性別、④電話番号、

⑤生年月日（子どものみ）、⑥新学年（小
 学生のみ）を記入のうえ、2月21日（木）
 必着で、〒595-0013 宮町2-50
 総合体育館へ

なお、返信用にも住所・氏名を記入
 のこと。はがき1枚で、1教室1人の
 申し込みが可能です。ただし、定員を
 超えた場合は抽選となります。

泉州国際市民マラソン 開催迫る

今大会も東日本大震災の被災地支援
 とするため、名称を「泉州国際市民チャ
 リティーマラソン 2013」として、2
 月17日（日）に開催。

コースは堺市の浜寺公園を午前10
 時30分にスタートし、大浜中町交差
 点折返し〜空連道側道〜泉佐野岩出線
 樽井浜口交差点北側折返し〜りんくう
 公園高架下駐車場（泉佐野市）をフィ
 ニッシュとした42.195kmのワンウェ
 イマラソンに約4,000人が集います。

■ **フィニッシュ会場イベント**

今回の大会は20周年記念大会に位
 置付けられ、フィニッシュ会場の泉佐
 野市・りんくう公園高架下駐車場（り
 んくうタウン駅下車すぐ）では、さま
 ざまなイベントが企画されています。
 泉州9市4町の「物産展」をはじめ豪
 華プレゼントが当たる「大抽選会」や
 泉州地域のゆるキャラも出演しますの
 で、ぜひ足を運んでみてください。

スポーツ

（問合）総合体育館＝☎33・1200

詳細は、泉州国際市民マラソンHP
 をご覧ください。

■ **交通規制にご協力を！**

マラソン当日は、駐・停車はできま
 せん。また、コースにあたる堺阪南線（旧
 26号線）、泉佐野岩出線などで、午前
 10時15分〜午後3時35分ごろを目
 安に交通規制が行われますので皆さん
 のご協力をお願いします。

なお、路線バスの南海バス、水鉄バ
 スは、一部運行休止やう回運行します。

原田杯家庭婦人 バレーボール大会

日時 2月10日（日）、3月20日（祝） い
 ずれも午前9時30分試合開始

場所 総合体育館

泉大津バトンクラブ 部員募集

練習日時 毎週日曜日 ▷初心者…午
 前9時〜10時 ▷上級者…午前10時
 〜正午

練習場所 楠小学校体育館

対象 小学生以上（幼稚園児について
 は要相談）

月会費 2,000円（別途積立金要）

問合 丹生（にう）（☎090・9877・
 7467）

平 成 2 5 年 度 ス ポ ー ツ 教 室	教 室 名		回数	曜日	時間	定員	受講料	対 象 ・ 備 考
	子 どもの 部							
平 成 2 5 年 度 ス ポ ー ツ 教 室	前 期 親 子 ふ れ あ い		10回	金	午前10時30分〜11時30分 （前期4〜9月隔週実施）	60組	2,000円	H214.2〜H22.4.1ならびにH22.4.2〜 H23.4.1生まれ。60組を2クラスに分ける。 クラスの希望は受付不可
	子 ど も 運 動 A - 4		28回	水	午後2時15分〜3時15分	40人	4,200円	H20.4.2〜H21.4.1生まれ
	子 ど も 運 動 A - 5		28回	水	午後3時30分〜4時30分	40人	4,200円	H19.4.2〜H20.4.1生まれ
	子 ど も 運 動 B		28回	木	午後3時45分〜4時45分	40人	4,200円	小学1年生
	子 ど も 運 動 C		28回	木	午後4時55分〜5時55分	40人	4,200円	小学2〜3年生
	子 ど も バ レ ー ボ ー ル		56回	火・金	午後4時30分〜6時	30人	5,600円	小学4〜6年生
	子 ど も 器 械 体 操		56回	火・金	午後4時〜6時	40人	5,600円	小学3〜6年生
	子 ど も 柔 道		56回	火・木	午後4時30分〜6時	50人	5,600円	小学1〜6年生 ※1〜3年生は5時30分まで
	健 康 体 操 A		26回	木	午前10時〜11時45分	50人	5,200円	20歳以上の女性 ※バドミントンやニュースポーツ
	健 康 体 操 B		24回	火	午後7時〜8時30分	40人	4,800円	20歳以上の男女 ※バドミントンやニュースポーツ
	レ ディ ー ス バ レ ー ボ ー ル		26回	金	午前10時〜正午	30人	5,200円	18歳以上の女性 初心者歓迎
	実 年 運 動		26回	木	午後1時30分〜3時	40人	5,200円	体操と軽い運動
	卓 球		26回	水	午後6時30分〜8時30分	30人	5,200円	15歳以上の男女（中学生を除く） 初心者歓迎
	民 踊		26回	木	午後1時30分〜3時30分	40人	5,200円	民謡、フォークダンス

※各教室には希望者が加入できる保険制度があります。おとな1,860円、子ども810円

(学習・講座)の続き)

子どもバレエ
クラブ員募集



南公民館のクラブ「子どもバレエ」では、柔軟性を養いバレエに親しむことを目的に楽しく学習しています。見学・体験は随時行っています。

日時 毎週金曜日 ▽3歳〜小学2年生：4時クラス ▽小学3〜5年生：5時クラス ▽小学6年生〜大人：6時クラス
問合 南公民館 ☎33・1764

楽笑会
(らくしゅうかい)



いすに座りながらの簡単な運動で頭も体もスッキリ、健康に役立つ情報もたっぷりあります。おおむね65歳以上の市民であれば、どなたでも参加できます。お好きな場所にお越しください。

日程・場所 ▽2月19日(火)：旭長寿園 ▽22日(金)：宮町公民館 ▽25日(月)：要池住宅集会所 ▽3月1日(金)：南公民館 ▽7日(休)：春日町自治会館
時間 午前10時〜11時30分(ただし宮町公民館・要池住宅集会所は午後1時30分〜3時)
問合 高齢介護課 (市役所1階6番窓口)

「明るく楽しく元気づく人生いつまでも」講演会

日時 2月13日(水) 午後1時30分〜3時30分

場所 総合福祉センター

定員 先着50人

参加費 300円(当日徴収)

内容 ▽地域で助け合い、支え合い ▽歩き方を変えるだけで、体調が良くなる ▽「認知症予防体操」(動きやすい服装でお越しください)

講師 六田修 (健康運動指導士・介護福祉士)

申込・問合 和花・中下 ☎90・8579・1627へ



春季キャンプ
参加者募集



春の森で自然の息吹を発見できる探検や冒険、星空を眺めながらのキャンプファイヤー、クラフト作り、大自然の中での野外炊飯・パン作りなど盛りだくさんの企画です。楽しい仲間とキャンプを体験してみませんか。

日程 3月23日(土)〜24日(日)(雨天決行)

行先 府立少年自然の家(貝塚市)

対象 市内在住・在学の小学新4〜新6年生

定員 30人

参加費 6000円(宿泊費・食費・保険料・交通費など含む)

申込・問合 往復はがきに、①参加者氏名(ふりがな)、②学校名、③新学年、④性別、⑤住所、⑥電話番号、⑦保護者氏名を記入のうえ、2月15日(金)必着で生涯学習課 ☎59518686 生涯学習課「春季キャンプ」係へ
なお、返信用にも住所・氏名を記入のこと。定員を超えた場合は、抽選します。応募は、はがき1枚につき1人です。

平成25年度障がい者を対象とした一般事務補助嘱託員募集

市役所庁内や関係施設で一般事務補助業務を行う嘱託員を募集します。

勤務時間 週約20時間

資格 ①身体障害者手帳、療育手帳、精神障害者保健福祉手帳のいずれかの交付を受けている人で、自力で通勤ができ、介助者なしで職務の遂行が可能なる人
②平成25年4月1日現在60歳未

満(定年60歳)でパソコン操作のできる人(文書作成・表計算程度)

③口頭試問(面接)に対応できる人 ④地方公務員法第16条(欠格条項)に該当しない人
報酬 月額12万6100円

採用人数 2人

選考方法 面接試験：3月16日(土)、17日(日)のいずれかの日に実施(日時は後日郵送にて連絡)

雇用条件など 障がい者を対象とした泉大津市一般事務補助非常勤嘱託員採用試験要領を参照
なお、試験要領と申込書などは人事課窓口で配布します。また、市ホームページでもダウンロードできます。

申込・問合 2月13日(水)〜26日(火)までに人事課(市役所4階)へ

一般事務補助臨時職員
(アルバイト) 要員の登録

市役所庁内や公民館などの関係施設で一般事務補助業務を行う臨時職員の事前登録を随時募集・受け付けています。

登録資格 ①60歳未満(定年60歳)で、パソコン操作のできる人(文書作成・表計算程度) ②

地方公務員法第16条の欠格事項のいずれにも該当しない人

勤務場所 市役所庁内または関

非常勤嘱託員募集

㉑介護支援専門員

募集人員 1人

職務内容 ケアプランチェックおよび住宅改修・福祉用具購入の適正化など

応募資格 平成25年4月1日現在60歳未満(定年は60歳)で、介護支援専門員資格を有し、介護支援専門員の経験が1年以上ある人

報酬 月額16万100円(定期昇給あり)

㉒介護認定調査員

募集人員 2人

職務内容 要介護認定申請に基づいて高齢者の自宅や入院先などを訪問し、厚生労働省が定める要介護認定調査

応募資格 平成25年4月1日現在60歳未満(定年は60歳)で、介護支援専門員・看護師・介護福祉士・訪問介護員(2級)のいずれかの資格を有し、介護保険認定調査員もしくは保有資格の実務経験が1年以上ある人

報酬 月額14万9000円(定期昇給あり)

㉓保健師

募集人員 1人

職務内容 介護保険業務において介護保険に係る相談業務、介護認定審査会の運営および事務

全般

応募資格 平成25年4月1日現在60歳未満(定年は60歳)で、保健師資格を有する人

報酬 月額18万4300円(定期昇給あり)

㉔㉕㉖共通事項

勤務時間 午前9時〜午後5時(月〜金曜日の間で4日間)

雇用期間 4月1日〜平成26年3月31日(ただし更新あり。最長5年)

選考方法 提出書類による審査および筆記試験・面接試験(試験日は3月16日(土))

申込・問合 2月12日(火)〜3月12日(火)に、履歴書・資格の証明書(写)・「志望動機・自己PR」

の作文(400字以内でA4原稿用紙に鉛筆自筆)を高齢介護課(市役所1階8番窓口)へ持参

■管理栄養士

募集人員 1人

職務内容 泉大津市国民健康保険の被保険者に特定健康診査、特定保健指導などを実施

応募資格 平成25年4月1日現在60歳未満(定年は60歳)で、管理栄養士の資格を有する人

報酬 月額18万5000円(定期昇給あり)

勤務時間 午前9時〜午後5時(月〜金曜日の間で4日間)

雇用期間 4月1日〜平成26年3月31日(ただし更新あり。最長5年)

選考方法 提出書類による審査および筆記試験・面接試験(試験日は3月16日(土))

申込・問合 2月12日(火)〜3月12日(火)に、履歴書・資格の証明書(写)・「志望動機・自己PR」

の作文(400字以内でA4原稿用紙に鉛筆自筆)を保険年金課(市役所1階5番窓口)へ持参

㉗保育士

募集人員 3人

職務内容 子育て支援センターにおける広場運営およびそれに関係する事務作業または市立保育所における保育業務

応募資格 平成25年4月1日現在60歳未満(定年は60歳)で、保育士の資格を有する人

報酬 月額12万6100円(定期昇給あり)

雇用期間 4月1日〜平成26年3月31日(ただし1年間の更新あり)

㉘発達相談員

募集人員 応募資格の①または②のいずれか1人

職務内容 保育所の巡回発達相談、育児相談(児童家庭相談を含む)・指導および事務

応募資格 平成25年4月1日現在

係施設

任用期間 6か月以内(更新は1回のみの可。最長1年間が限度)

賃金 ▽1日7時間45分勤務：日額6440円 ▽1日7時間30分勤務：日額6230円(市外在住者のみ交通費の支給あり)

勤務時間 ▽市役所庁内：週38時間45分 ▽関係施設：週37時間30分

社会保険 任用期間に応じ健康保険や厚生年金保険、雇用保険に加入

登録方法 泉大津市一般事務補助臨時職員要員登録申込書(市ホームページからダウンロード可)または市販の履歴書(写真貼付)を人事課へ持参か郵送

なお、市販の履歴書には本人希望記入欄などに、土・日曜日、祝日や夜間(午後6時または9時まで)の勤務の可否(関係施設は土・日曜日、祝日や夜間勤務あり)、市役所庁内勤務時の通勤手段を記入

採用方法 登録後、臨時職員の採用の必要が生じた場合、登録者名簿より選考し、人事課から連絡(登録順ではありません)

その他 臨時職員要員の登録有効期限は登録日から1年間。雇用条件の詳細は、市ホームページをご覧ください。人事課までお問い合わせください。

問合 人事課(市役所4階)

報酬 日給9090円

募集資格 満20〜60歳未満の看護師資格・准看護師資格を有する人

応募・問合 履歴書に資格の証明書(写)を添付し児童福祉課(市役所1階3番窓口)へ

市立幼稚園
臨時職員募集

市立幼稚園の運営支援員を募集します。

職種 午後の運営支援(預かり保育担当員)

資格 幼稚園教諭免許を有する人(4月1日までに取得見込みの人含む)

勤務時間 午後0時30分〜5時

採用人数 1人

申込・問合 2月28日(木)までに、履歴書(写真貼付)を指導課(市役所3階)へ



にんじんサロン2月の催し（☎FAX 21・6555）	
2月5日火	▷1部：午後1時～▷2部：午後2時30分～ 押し花アートⅡ 三宅幾子さん
2月6日水	午後2時～3時30分 心のケアセミナー③ ウィメンズセンター大阪スタッフ
2月7日木	午後2時～4時 絵手紙 立花悦子さん
2月13日水	午前10時～正午 絵手紙 亀高怜子さん
2月15日金	午前10時30分～11時30分 チェア・エクササイズ（音楽を聞きながらからだを動かしましょう！） 本田ますみさん
2月20日水	午後2時～3時30分 心のケアセミナー④ ウィメンズセンター大阪スタッフ
2月21日木	午前11時～11時30分 子どものためのおはなし会（浜幼稚園年中組も参加） エンジェルクラブ
2月21日木	午後2時～4時 絵手紙 立花悦子さん
2月23日出	午前10時～正午 色紙に絵を描きましょう 亀高怜子さん
2月27日水	午前10時～正午 絵手紙 亀高怜子さん
2月27日水	午後2時～3時30分 心のケアセミナー⑤ ウィメンズセンター大阪スタッフ
2月28日木	午後1時～1時間程度 「川柳などで、頭の活性化をしてみませんか？」 楠畑正史さん
3月5日火	午前10時～正午 にんじん塾⑥ 嶋田由美子さん

地震から市民の皆さんの大切な生命・財産を守るため、地震に強い安全なまちづくりを目指し、建築物の耐震化を促進するため、昭和56年5月31日以前に建築し、現在居住している市内の木造住宅について、耐震診断

木造住宅の耐震診断・耐震改修補助制度

2月1日(金)から専用水道、簡易専用水道および特設水道の事務が府から移譲され、それに関する各種申請・届出先は市環境課になります。

専用水道・簡易専用水道・特設水道の届出窓口が変更

市内在住で原則60歳以上の健康で働く意欲のある人、シルバ―に登録して就業してみませんか。毎月入会説明会を行っています。

日時 2月15日(金) 午後1時30分

場所 総合福祉センター

受付時間 午前9時～午後5時（1月1日・2日、秋季祭礼初日を除く）

受付場所 市営火葬場ゆうしお（汐見町104-17 ☎20・6335）

シルバー人材センターに登録して就業してみませんか

将来の自衛隊を担う幹部自衛官を養成するコースです。
応募資格 日本国籍を有する20歳以上26歳未満の人（22歳未満は大卒（見込））
受付期間 2月初旬～4月下旬
合格発表 ▽1次：6月上旬
▽最終：9月上旬
その他 身分は特別職国家公務員、昇給年1回、ボーナス年2回、諸手当あり、週休2日制、年次休暇（年24日）など

（募集）の続き）
自衛官募集

にんじんサロンでは、男女共同参画社会づくりのための学習活動の支援と交流の場となることを目指し、各種講座（左表参照）を開催しています。

にんじんサロンからのお知らせ

や耐震改修を行う場合、費用の一部の補助を行っています。
補助金額 ▽耐震診断補助：耐震診断費用のうち、4万5000円を限度 ▽耐震改修補助：耐震改修費用のうち、40万円を限度（世帯の所得により60万円を限度）
問合せ まちづくり政策課（市役所2階23番窓口）

ペット火葬 受付場所・時間の変更



家庭で飼育していた犬、猫などペットが死んだときの火葬は、4月1日(月)から、複数火葬、単体火葬とも、市営火葬場ゆうしおで受け付けます。料金などは変更ありません。

なお、火葬するペットはダンボール箱などに入れてください。手続きには、認印をご持参ください。単体火葬の場合は、火葬時間の都合上、必ず事前に火葬場へお問い合わせください。

手数料 ▽単体火葬：1体で火葬し、骨揚げ可能。1体2万円
▽複数火葬：他の犬猫などと同様で火葬。骨揚げ不可。1体3000円

受付時間 午前9時～午後5時（1月1日・2日、秋季祭礼初日を除く）
受付場所 市営火葬場ゆうしお（汐見町104-17 ☎20・6335）
また、道路などで死んでいる犬や猫で、飼い主がわからないときは、環境課へご連絡ください。

弥生博物館からのお知らせ

問合せ 環境課（市役所2階21番窓口）

冬季企画展「飾 KAZAR I 装剣金具の粋」

弥生時代、日本列島内に伝わった金属製武器類は人びとのあこがれの的となり、その外装に数々の意匠をこらして飾りたてたことが出土品からうかがえます。それは古墳時代以降にも受け継がれ、やがて権力と地位とを象徴する道具として特別に扱われ、正倉院や歴史の深い社寺には今もなお数多くの遺品が残されています。

江戸時代には、武家社会の確立とともに侍の外装には厳しい規定が出されましたが、やがて豊かな財力を手にした町人の中には、それぞれの好みに合わせた外装を製作し、みずからの教養や財力を誇示する者も現れました。それらの外装に用いられた装剣金具には職人の粋が凝らされ、その意匠と細密な技法には思わず目を奪われるものがあり、今も一部にその技術が伝承されています。

また、「目貫（抜）通り」「鐔

あすとホール（☎20・6778）からのお知らせ

■あすと絵本の読み語り会

毎月1回小さなお子さんから親子で絵本に親しんでいただける絵本読み語り会。絵本だけでなく手遊びやパネルシアターなど楽しいプログラムです。

日時 2月24日(日) 午前11時～11時30分

出演 あすと絵本の会、しいずんず

入場料 無料

■第24回あすと歌声サロン

童謡・唱歌・叙情歌や流行歌など、思い出の曲を大きな声で歌えば気分ぞう快！

日時 2月24日(日) 午後2時～4時（開場午後1時30分）

定員 申込先着100人

参加料 1000円（お茶付）

なお歌本をすでにお持ちの方は必ず持参してください。

関空ニュース



■2月17日(日) 「塩ラーメン専門店 龍旗信」がオープン！

あの有名店が関西空港に誕生！ 大阪・堺を本拠地として大阪・京都・ロンドンに7店舗を展開する龍旗信は、伊勢湾産天然ムール貝をはじめとした厳選された食材を使った澄んだスープの塩ラーメンが自慢。関西空港店のメニューは、すべて当店のために開発された渾身の品々です！ 他店では味わえない一杯をぜひお楽しみください！

▷場所 第1ターミナルビル2階「町家小路」内 ▷オープン日 2月17日(日)予定 ▷営業時間 午前7時～午後9時30分

■LCC ウェブサイトがリニューアル！

LCC 専用ターミナル（第2ターミナルビル）の開業など今LCC で注目を浴びる関西国際空港。そんな「一度は乗ってみたい、便利でお得な LCC」が丸ごと分かるウェブサイト『さあ、みんなで LCC 旅！』（http://www.kansai-airport.or.jp/flight/lccspecial/）が誕生しました。

LCC の基本から航空会社情報、利用ガイド、用語解説まで、初めて LCC を利用する人でも安心してご搭乗いただける情報が盛りだくさん！ 関西空港に就航する LCC の徹底比較や、就航先別の時刻表、Q&A など LCC でのご旅行を強力にサポートします！

問合せ 関西空港案内（☎072・455・2500）

一宮長常から阪井俊政まで！

日時 2月23日(土) 午後2時～4時

場所 弥生文化博物館

定員 170人

費用 入館料（一般400円／65歳以上・高大生300円）

講師 内藤直子氏（大阪歴史博物館学芸員）

申込 不要（当日先着順）

問合せ 弥生文化博物館（☎46・2162）

■冬季企画展考古学セミナー 第2回「京金工の魅力と展開」

競り合い」など、現在でも装剣金具にまつわる言葉は数多く、今回の企画では、これら美しい工芸品と身近な言葉の由来との対比をあわせてご覧いただきます。

日時 3月20日(火) 午前9時30分～午後5時（入館は午後4時30分まで）

場所 弥生文化博物館

学芸員による展示解説 2月23日(土) 午前11時～

出演 酒井健太郎（リーダー）・山本汎昭（アコーディオン）・松田洋子（ピアノ）

申込 あすとホール受付または電話予約

■あすとアカデミー

無料体験・見学にいらっやいませんか（各講座1回のみ・要予約）。

申込 あすとホール受付または電話予約

■俳句を楽しもう

美しい日本の四季を俳句に綴りませんか。

日時 第3土曜日 午後1時30分～3時30分

受講料 3か月ごとに前納制（3か月3回分3150円）

講師 多田羅初美（ホトトギス同人）

■癒しのウフレレ

初心者の人もていねいに指導します。ウフレレ無料貸出あり。

日時 第2・4水曜日 午前10時～11時30分

受講料 3か月ごとに前納制（3か月6回分9450円）

講師 桶谷康二（桶谷ミューズコーポレーション主宰）

■みんなで楽しく歌声くらぶ

童謡・唱歌・叙情歌・歌謡曲、歌ってストレス発散しましょう。

日時 第1・3金曜日 午前10時～11時30分

2月19日(火) 行政書士による無料相談会

大阪府行政書士会堺支部では、遺言や相続、内容証明や各種契約書の作成、帰化申請、建設・産廃業などの営業許可、会社設立などについての相談会を次のとおり開催します。

日時 2月19日(火) 午後1時～3時

場所 市役所1階市民相談室

問合せ 秘書広報課（市役所4階）

（その他のお知らせ）の続き）
住民票などの交付に伴う
本人通知制度

代理人や第三者からの請求により住民票の写しなどを交付した場合、事前に登録した人に交付の事実を通知する制度です。これは不正請求であった場合の早期発見が可能になり、個人情報 の不正使用を防止する効果が期待できます。

事前登録の対象 本市の住民基本台帳に登録されている人、戸籍に記載されている人など

代理人や第三者に交付した場合、交付した旨の通知を郵送で行いますが、交付事実証明書（交付日、交付種別、請求種別、交付枚数など）を申請する場合は、手数料が必要となります。

問合 市民課（市役所1階4番窓口）

公的個人認証サービス
電子証明書の有効期限確認を

現在、公的個人認証サービスの電子証明書の発行を受けている人は、有効期間を確認してください。

公的個人認証は有効期間が3年で、期間が満了すると失効します。失効後は、国税の電子申告など、電子申請等届出に使用

高齢者健康相談

高齢者を対象に健康相談を実施します。

実施日時 2月15日（金）、3月1日（金）午後1時30分～2時30分
場所 総合福祉センター
内容 検尿・血圧測定・健康に関する相談
問合 総合福祉センター（☎23・1390）

献血のお知らせ

近年、医療機関で必要とされる血液の多くは400ml献血となつていますが、体重が50kg以上の人は400ml献血のご協力をお願いします。

また、輸血用血液の安全性をより高めるため、「本人確認お

できません。
更新を希望する人は、市民課窓口で手続きをしてください。
必要なもの 更新手続き資料（500円）、免許証（顔写真付きの住基カードの場合は不要）、印鑑、住民基本台帳カード
問合 市民課（市役所1階4番窓口）

児童手当
2月期支払ひ

2月の支払日は、2月15日（金）です。10月分から1月分が支給対象になります。

支払通知書は、10月上旬に年1回まとめて送付しています。なお、受給額などに変更が生じた場合は、そのつど通知します。

問合 児童福祉課（市役所1階3番窓口）

国民年金からのお知らせ

国民年金保険料控除証明書の
お問い合わせは専用ダイヤルへ

平成24年1月1日から12月31日まで納められた国民年金保険料は、その全額が社会保険料控除として平成24年の所得から控除され、課税所得が少なくなり、所得税と住民税が軽減されます。

年の途中からの加入などで、平成24年10月1日以降に初めて保険料を納付した人には、2月上旬に控除証明書が送付されます。国民年金保険料による社会保険料控除を確定申告で受ける際は、「社会保険料（国民年金保険料）控除証明書」などの証明書を添付することなどが義務付けられています。

「社会保険料（国民年金保険料）
控除証明書」専用ダイヤル

（☎0570・070・1173月15日まで。IP電話などの場合は03・6700・1130）

平成25年度国民年金保険料
口座振替での前納について

平成25年度国民年金保険料を口座振替で前納すると、1年分または半年分をまとめて4月末に引き落とすこととなりますが、割引があります。1年前納で、平成24年度の場合、年額17万9760円に対し37700円の割引となり、最大の割引を受けることができます。ただし、納付方法を口座振替で1年前納または半年前納に変更する場合は2月末までに手続きが必要です。手続きは年金手帳・通帳・口座のお届け印を持って、納付に使う口座の金融機関へお越しください。

なお、平成25年度国民年金保

善意銀行

ご協力ありがとうございました（12月1日～31日取り扱い分）。

◇2000円 菊地正代
◇5000円 栃木洋子
◇10000円 吉田千代子
◇50000円 匿名
◇30000円 S
（敬称略）

大津フォーラム
◇55万2537円 泉大津市内
浄土宗寺院託鉢奉仕団
◇7万1596円 菅原町自治
会
◇5767円 福祉センター募
金箱
◇779円 ベルセンター募金
箱
（敬称略）

保険料はまだ決まっています。決まりしだいお知らせします。
問合 保険年金課（市役所1階5番窓口）または堺西年金事務所（☎072・243・7900）

府総合労働事務所
南大阪センターが移転

府総合労働事務所南大阪センターは3月4日（月）に府泉北府民センタービル（堺市西区鳳東町4-1390-1）へ移転します。

業務内容 「労働相談」をはじめとした職場トラブル解決に向けたサポート、「職業カウンセリング」など仕事選びサポート、労働に関する「情報提供」、地域ごとのニーズに応じた事業を展開する「地域労働ネットワーク事業」による、労働に関する総合的なサービス提供

問合 府総合労働事務所南大阪センター（3月4日（月）～代表・労働相談 ☎072・273・6100、セフシユアル・ハラスメント相談 ☎072・273・6321）（3月1日（金）まで 代表・労働相談 ☎072・2333・6821）

編集後記

▽新年恒例の消防出初式。消防職員らの一糸乱れぬ行進や、消防団の皆さんの勇ましい一斉放水を見て、とても頼もしく感じました。表紙の写真にも影響され、今月はいつもよりぐんと背筋が伸びる思いです。（小）
▽新春初詣に東大寺へ行きました。寒い中1時間ほど並び大仏様を拝んで清々しい気持ちでおみくじをひくとなんと凶！しかし凶は原点に戻り新しいことを始めるという意味も…。信じて一年間頑張ります！（山）
▽成人式に取材に行きました。当日はあいにくの雨模様。「雨の中、振袖は大変やろな」と思っていました、みんな笑顔で取り越し苦労でした。大変だったのは、送迎のお父さんお母さんたちだけのようでした。（濱）

今月の納税・納付

- 国民健康保険料（普通徴収）……………2月分
- 後期高齢者医療保険料（普通徴収）……………2月分
- 介護保険料（普通徴収）……………2月分

※納期内に納付してください。
※便利な口座振替をご利用ください。

イベント情報

2/24（日）就労支援
エコマーケット

市では、地域就労支援ボランティア泉大津（NPO泉大津）と協働して障がい者や母子家庭の母親などの社会参加と就労を支援するため、エコマーケットを開催します。

当日ご協力いただけるボランティアも募集しています。

日時 2月24日（日） 午前11時～午後2時

場所 勤労青少年ホーム

内容 エコマーケット（衣類・子ども用品・贈答品など）・ボランティアによる模擬店・餅つき

■未使用品の無償提供にご協力を

未使用の衣類・子ども用品、贈答品などの無償提供のご協力・ご支援をお願いしています。勤労青少年ホームで随時、受け付けしています。

問合 地域経済課労働政策担当（☎23・8689）

- 市役所 …………… ☎ 33・1131 FAX 21・0412
- 消防本部 …………… ☎ 21・0119 FAX 33・0531
- 市立病院 …………… ☎ 32・5622 FAX 32・8056
- 市民会館 …………… ☎ 21・7050 FAX 21・7054
- にんじんサロン …………… ☎ 21・6555 FAX 21・6555
- 総合福祉センター …………… ☎ 23・1390 FAX 23・1394
- 高齢者保健・福祉支援センター（ベルセンター）…………… ☎ 21・0294 FAX 21・8294
- 地域経済課 …………… ☎ 51・7651 FAX 32・6000
労働政策担当 …………… ☎ 23・8689 FAX 32・6432
- 教育支援センター …………… ☎ 31・4460 FAX 33・7353
- 図書館 …………… ☎ 32・0562 FAX 31・0377
- 織編館 …………… ☎ 31・4455 FAX 31・4457
- 池上曾根弥生学習館 …………… ☎ 20・1841 FAX 20・1866
- 勤労青少年ホーム …………… ☎ 32・6432 FAX 32・6432
- 南公民館 …………… ☎ 33・1764 FAX 33・1300
- 北公民館 …………… ☎ 23・0505 FAX 23・0566
- 総合体育館 …………… ☎ 33・1200 FAX 33・1202
- 保健センター …………… ☎ 33・8181 FAX 33・4543

「混ぜればごみ、分ければ資源」 3月の資源ごみ収集日		
	カン・ビン・セとものなど	ペットボトル・食品トレイ・古紙
月・木コース	6日（水）、20日（祝）	13日（水）、27日（水）
火・金コース	6日（水）、20日（祝）	13日（水）、27日（水）
水・土コース	7日（木）、21日（木）	14日（木）、28日（木）

粗大ごみの収集（有料制）をご希望の人は、**粗大ごみ電話申込センター**へ電話もしくはインターネットでお申し込みください。
☎ 0800・123・5300（通話料無料）・☎ 0725・23・8522（携帯）
FAX 0800・500・5300（主に聴覚障がい者などが対象）
URL <https://s-kantan.com/sodai-izumiotsu-u/>

ごみ減量に向けたスローガン
プロジェクト!! G-50 ジーゴジュー

平成24年12月分
家庭系可燃ごみ量 1,051ト
1人あたりの1日の可燃ごみ量
H24.12 440g | H20.12 667g
227g 減りました！

シャンプーや洗剤などは、詰め替え用を選んで購入するようにしましょう。