

# おおつ物語

## 泉大津の寺院今昔 (14) 大福寺①

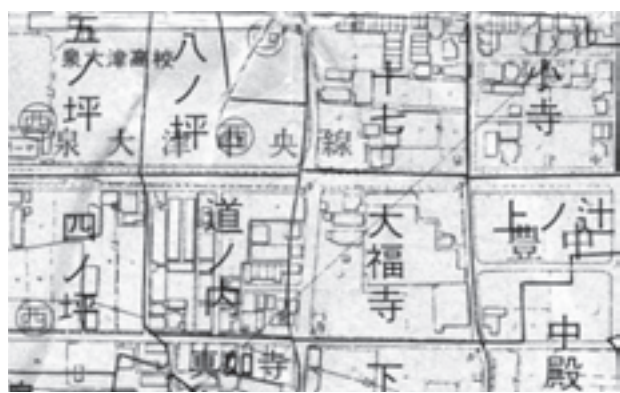

旧地名「大福寺」付近

元禄15年(1702)の豊中村絵図には浄福寺(豊中町2丁目)の南側に、大福寺という寺院がみえます。享保7年(1722)「豊中村寺社改帳」には黄檗宗円通山大福寺の由緒について、「開基年不明、河内国今井村(現堺市美原区今井)法雲寺を本寺とし、境内は105坪だが『堺番所記録』には370坪とみえ、本尊は1尺8寸の十一面観音で、無檀家だが毎年8月18日の観音講には村人が集まった」との記載があります。宝暦13年(1763)「片桐石見守領分寺社改下帖」には、「文禄3年(1594)検地では除地(年貢免除地)であり、86歳の古老によれば祖父の代にはすでに古い寺院であった」とみえ、開基は江戸時代以前と考えられます。

ところで、泉大津高校の南東に「大福寺」という旧地名があります。昭和53年の発掘調査で平安後期の瓦が出土し、寺院の存在が推定されています。浄福寺南側に存在した大福寺の境内面積が「堺番所記録」と享保7年で3倍の開きがある点、浄福寺南側の旧地名が「大福寺」ではなく「中村寺」である点から、少なくとも享保7年以前に寺地の移動などがあったと考えられます。つまり「大福寺」の地名が残る泉大津高校南東に大福寺が存在した可能性が出てきます。

今回は 泉大津の寺院今昔 (15) をお伝えします。

泉大津の暮らしをもっと便利にする 広報紙



# IZUMIOTSU 2

広報  
いずみおおつ

## CONTENTS

進む行政改革 人事・環境・病院における取り組み	2
ふれあいバス循環コースが追加されます	4
4月1日からごみのポイ捨てなどが条例で禁止されます	6
豪州に派遣する市民ランナー募集	7
4月使用分から上下水道料金が改定されます	10
シルバー人材センターのご紹介	14



<b>法律相談【要予約】</b> 予約専用電話 ☎23・4400 木曜日・第2火曜日 市役所1階市民相談室 ※前日(前日が祝日の場合は前々日)の午前9時から電話で予約受付。先着8人。相談時間は20分以内。なお、時間の指定はできません。	<b>特設人権相談</b> ☎33・1131 第2・3・4水曜日 午後1時～3時 市役所1階市民相談室	<b>医療相談</b> ☎32・5622 月～金曜日 午前9時～午後4時 市立病院
<b>一般相談</b> ☎33・1131 月～金曜日 午前10時～午後4時30分 市役所1階市民相談室	<b>消費生活相談</b> ☎33・1131 月～金曜日 午後1時～4時 市役所1階消費生活相談コーナー	<b>防火相談</b> ☎21・0119 毎日 午前9時～午後5時 消防本部
<b>交通事故相談</b> ☎33・1131 月～金曜日 午前10時～午後4時30分 市役所1階市民相談室	<b>人権相談</b> ☎33・1131 月～金曜日 午前9時～午後5時 市役所1階人権啓発課相談室	<b>労働相談</b> ☎23・8689 火～日曜日 午前9時～午後5時 労働政策課(勤労青少年ホーム内)
<b>行政相談</b> ☎33・1131 第2月曜日、第4火曜日 午後1時～3時 市役所1階市民相談室	<b>家庭児童相談</b> ☎33・1131 月～金曜日 午前9時30分～午後4時 市役所1階児童福祉課	<b>就労相談【要予約】</b> ☎23・8689 火～金曜日 午前9時～午後5時 労働政策課(勤労青少年ホーム内)
<b>司法書士相談</b> ☎33・1131 第1金曜日 午後1時～3時 市役所1階市民相談室	<b>母子寡婦相談</b> ☎33・1131 月・木曜日 午前9時～午後5時 市役所1階児童福祉課	<b>住宅相談</b> ☎33・1131 月～金曜日 午前10時～午後4時 市役所2階建築住宅課
<b>土地家屋調査士相談</b> ☎33・1131 第3金曜日 午後1時～3時 市役所1階市民相談室	<b>高齢者総合相談</b> ☎21・0294 月～金曜日 午前9時～午後5時15分 高齢者保健・福祉支援センター(ベルセンター)	<b>福祉なんでも相談(出張窓口)</b> ☎33・1131 第2・4金曜日 午後1時～午後3時 地域包括支援センター
<b>不動産相談</b> ☎33・1131 第2・4金曜日 午後1時～3時 市役所1階市民相談室	<b>心配ごと相談</b> ☎21・9871 火曜日 午後1時30分～3時30分 総合福祉センター	<b>女性相談(面談は要予約)</b> にんじんサロン ☎21・6500 火～金曜日 午前10時～午後5時 人権啓発課 ☎33・9208 月～金曜日 午前9時～午後5時
<b>税務相談</b> ☎33・1131 第3月曜日 午後1時～3時 市役所1階市民相談室	<b>教育・幼児教育相談</b> ☎31・4460 月～金曜日 午前9時～午後5時 教育支援センター 心の相談ホットライン(☎26・0005)	市役所窓口業務は月～金曜日(土・日曜日、祝日と12月29日～1月3日の年末年始を除く)午前8時45分から午後5時15分まで行っています。



この広報紙は、再生紙を使用しています。また広報紙が届かない世帯の人は、秘書広報課へお問い合わせください。  
本市の情報は、インターネットや携帯サイトからもご覧になれます。  
PC <http://www.city.izumiotsu.lg.jp/> 携帯 <http://www.city.izumiotsu.lg.jp/m/>

携帯サイトのQRコード：なお閲覧には、通信料が必要です。→



今月の  
表紙

楽しく新年初走り！(フカキ元旦オクターマラソン・大津川河川敷にて)



# 進む行政改革

人事・環境・病院における本市の取り組み

## ②環境

### ごみ処理経費

## 50%の削減

## ①人事

### 職員数20%、人件費26・7%削減

泉大津市は府内で2番目に少ない職員数

本市の職員数（市立病院を除く）については、現業部門の委託・民営化や、少数精鋭化の取り組みにより、平成16年度の616人が、平成23年4月には491人となり、125人、率にして20%の削減を行ったところ

また、人口1000人当たりの職員数（一般行政職）は3・5人であり、府内41市町村の中で2番目に少ない状況です。（トップは河内長野市の3・4人）

人件費割合は府内で4番目に少ない額を実現

市立病院などの企業会計や特別会計を除く普通会計の人件費（退職手当を除く）については、平成16年度決算の45億1700

万円に対し、平成22年度決算は33億1000万円となり、12億700万円、率にして26・7%の削減を行ったところ

また、歳出総額に占める人件費割合は16%であり、府内41市町村の中で4番目に少ない状況にあります。（トップは羽曳野市の13・2%）

給与削減の主な取組状況（最近10年間）

○人事院勧告および給与構造改革によるもの

トータル15%以上の給与引き下げ（平成11～22年度）

○独自の給与削減によるもの

▽平均2%の給料引き下げ（平成15～17年度）

▽管理職手当10～25%の削減（平成12年度～現在続行中）

▽昇給延伸2年間

■ 職員数の推移（単位：人）

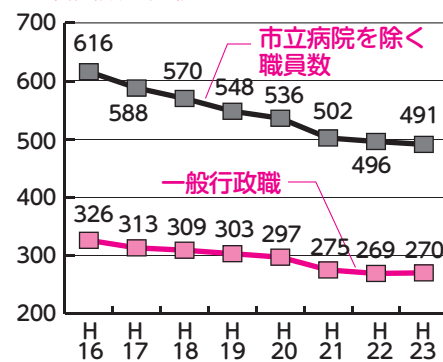

■ 本市の普通会計人件費（退職手当を除く）

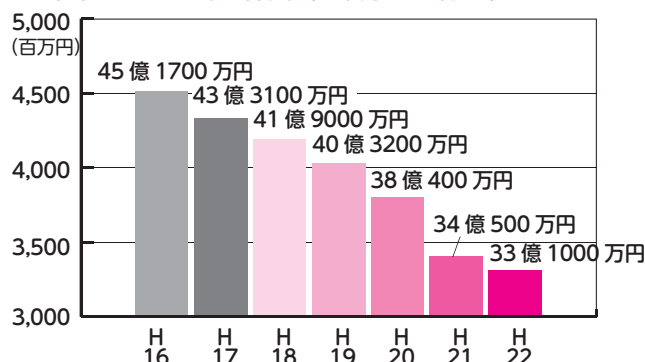

## ③病院

### 経営形態見直し含めさまざまな手法を検討

待ったなし！病院改革

市立病院では、数年前から経営改善を行うため、第2次経営健全化計画や経営改革プランなどを策定し、収支改善を図るため、さまざまな取り組みを実施してきましたが、平成22年度の決算においてもなお、資金不足が発生しています。

現在までの経過

市立病院は昭和5年に開設され、地域の中核病院としての役割を使命として運営を続けてきました。

しかし、平成16年度の産婦人科医の撤退や診療報酬のマイナズ改定、特に平成21年度の内科医を中心とした14人の医師が大量退職したことにより、収支は一気に悪化しました。

このため、大阪だけでなく他府県にも足を伸ばし医師の確保に努めた結果、ほぼ従前の診療科数に戻すことができました。ただ、そのための費用の増加と一度休診した診療科の収益の回復には相当な時間を要するた

め、現時点で収支の改善には至っておりません。

市から13億円の繰入を行うも2億6000万円の資金不足

平成22年度の決算は、市からの約13億円の繰り入れを行ってもなお、2億6000万円の赤字（資金不足）となりました。

この原因のひとつには、人件費比率の高いことが上げられます。これは個々人の給料などが高いということではなく、患者一人当たりの職員（医師、看護師、事務員など）数が多いというところによるものです。

本院は、病院の規模にしては外来患者数が多く、そのため業務量が増加し職員数も必然と多くなっています。かぜや腹痛など、比較的軽症な患者さんが多いことも要因となっています。

現行のまま収支改善図るより経営形態そのものを考える

昨年9月に開催された決算委員会では、このままの経営では市全体に大きく影響があると多

くの議員から指摘があり、現在の病院の経営形態を変えるべきであるという意見が相次ぎました。

現在、国内における多くの公立病院は、本院と同じく赤字経営のところが多く、また、赤字となっている病院でも、市からの多額の繰入金による結果というところもあります。

このため、全国の公立病院で経営形態の見直しが進められ、市立病院でも22年10月、外部の有識者から成る「泉大津市立病院経営改革プラン検証委員会」から、早期に地方独立行政法人化などについて検討を進めるよう勧告されています。

以上のように、市立病院の経営改善は単に現行のまま収支改善を図るのではなく、経営の形態そのものを変更すべきところに来ていているという認識のもと、さまざまな手法について検討を進めています。

■ 市立病院決算額の推移

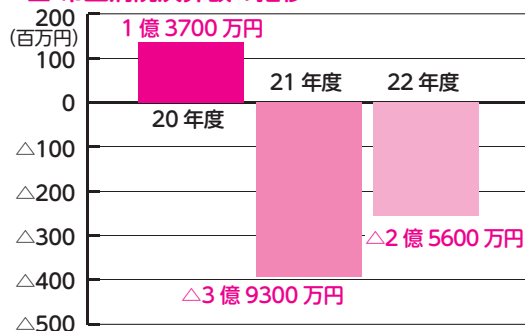

■ 人件費の推移（地域周産期母子医療センターを含む）

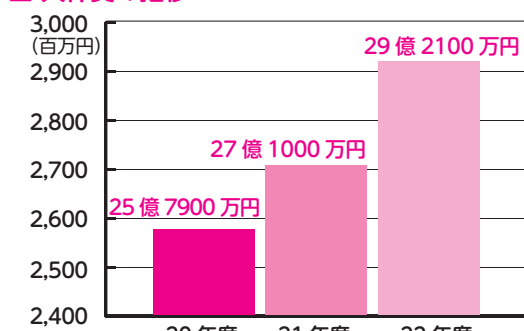

■ 患者数の推移（入院）

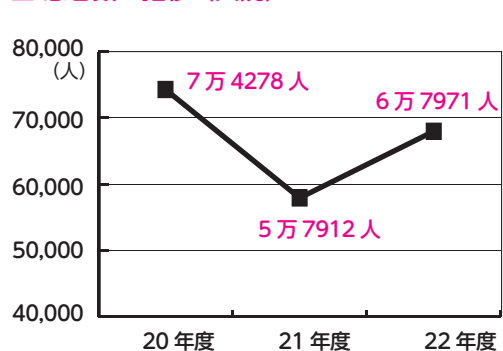

■ 患者数の推移（外来）

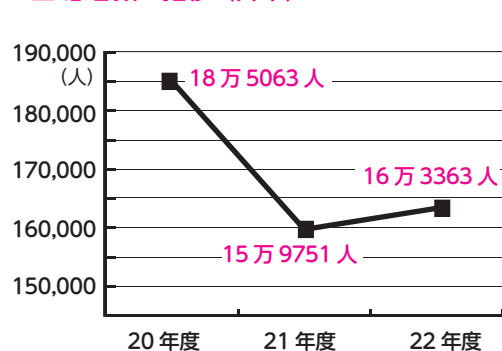

■ 市から病院への繰入額

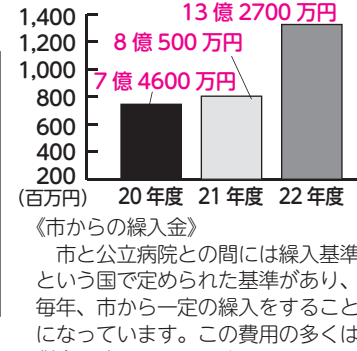

《市からの繰入金》市と公立病院との間には繰入基準という国で定められた基準があり、毎年、市から一定の繰入をすることになっています。この費用の多くは税金で賄われています。

ごみ減量努力が処理費に反映される仕組み作り  
本市から出るごみは、和泉高石を加えた3市で構成する「泉北環境整備施設組合」で処理しています。神谷市長は、同組合の管理者に就任以来、さまざまな改革を行ってきました。中でも、3市のごみ処理経費の分担割合について、市民のごみの減量努力が反映できるようにしたことは大きな改革でした。  
平成20年度までは、分担金総額の2分の1が均等割、残りの2分の1が人口割というシステムだったため、一人ひとりがごみを減量しても分担金に反映されず、不公平が生じていました。そんな中、平成24年度から維持管理費を全量搬入量割とし、基準年度を前年度に見直したことにより、市民の皆さんのごみの減量努力が分担金に反映できる画期的な仕組みができました。  
これまでも人件費の削減や委託料の見直し、灰溶融炉の廃止など、さまざまな経営努力を

行っており、償還金を除いたごみなどに係る経費は、平成16年度に約28億円かかっていたものを、平成22年度には約14億6000万円と、約50%の削減を実現しました。  
減量努力で焼却炉休止が実現  
将来の財政効果は80億円  
また、現在「ごみ」の焼却処理は3炉で行っていますが、そのうちのひとつは老朽化のため、数年後には建て替える必要があります。しかし、市民の皆さんのごみの減量努力により、平成24年度中にその炉を休止できる見込みとなりました。  
したがって、平成24年度から2炉運転が可能となるため、1炉休止による財政効果は、5年間で約12億円の削減が見込まれ、将来的には建て替えの費用約80億円が不要となります。  
市民の皆さんも、今後ともごみの減量・分別へのご協力をお願いいたします。



3月1日からのルート順路図

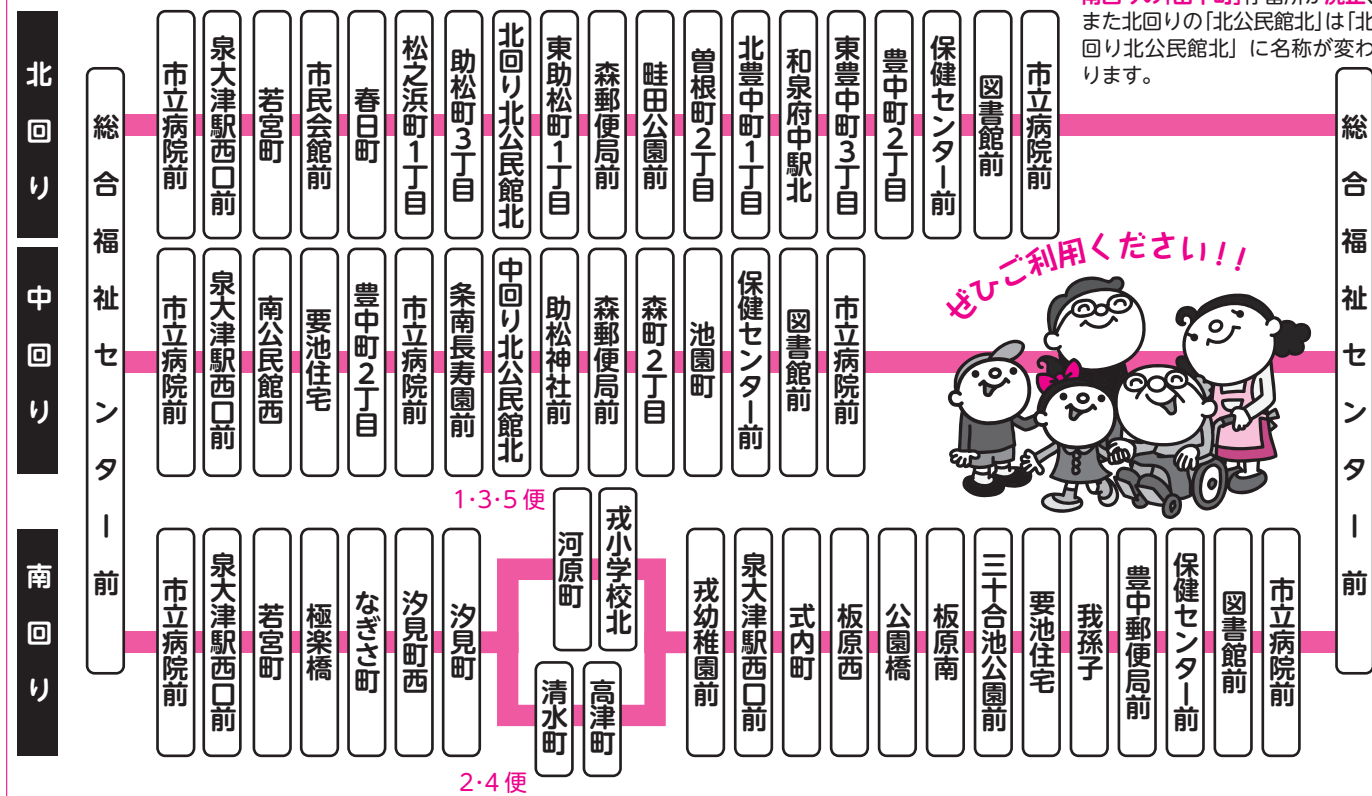

3月1日から新設される停留所 (10 か所)

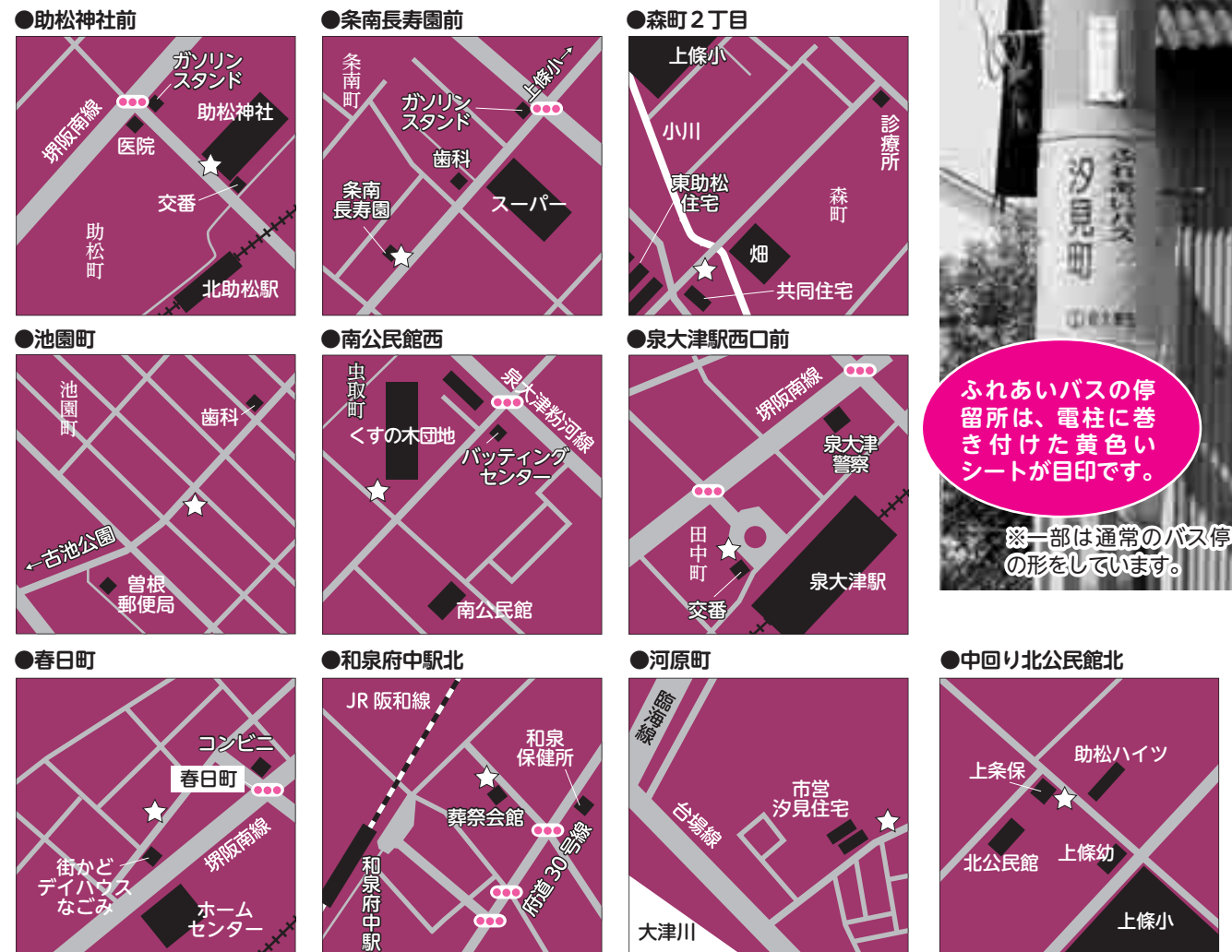

♡♡ふれあいバス♡♡

循環コースが追加されます!



3月1日から「中回りコース」が増えます。

現在、本市にお住まいの高齢者や妊産婦などを対象に、市内の公共施設などを循環する無料の「ふれあいバス」を運行しています。南・北の2コースをそれぞれ1日5便ずつの運行ですが、より便利になるように、3月1日から「中回りコース」を追加します。

また、北回りコースと南回りコースについても、泉大津駅西口前や和泉府中駅北などの停留所の新設や、それに伴う他の停留所の名称変更や廃止、および時刻表も変更になりますのでご注意ください。

なお、新しい時刻表は2月20日(月)から、高齢介護課、総合福祉センター、保健センター、南・

北公民館、図書館、市立病院、市民会館にて配布予定です。

**ふれあいバスに乘車できる人**

- ▽60歳以上の人
- ▽妊産婦
- ▽乳児(おおむね1歳)連れの人
- ▽身体障害者手帳、療育手帳、精神障害者福祉手帳をお持ちの人
- ▽前記の人の介添え者
- ※車いすをご利用の人は介添え者とともに乗車をお願いします。

**問合** 高齢介護課(市役所1階7番窓口)

3月1日からの予定時刻表

※交通事情により、運行時刻に乱れが生じることがあります

■南回りコース

停留所名	1 便	2 便	3 便	4 便	5 便
総合福祉センター前	9:20	10:35	12:40	14:00	15:35
市立病院前	9:22	10:37	12:42	14:02	15:37
泉大津駅西口前	9:26	10:41	12:46	14:06	15:41
若宮町	9:27	10:42	12:47	14:07	15:42
極楽橋	9:28	10:43	12:48	14:08	15:43
なぎさ町	9:32	10:47	12:52	14:12	15:47
汐見町西	9:36	10:51	12:56	14:16	15:51
汐見町	9:37	10:52	12:57	14:17	15:52
河原町	9:38		12:58		15:53
戎小学校北	9:39		12:59		15:54
清水町		10:53		14:18	
高津町		10:54		14:19	
戎幼稚園前	9:40	10:55	13:00	14:20	15:55
泉大津駅西口前	9:46	11:01	13:06	14:26	16:01
式内町	9:50	11:05	13:10	14:30	16:05
板原西	9:52	11:07	13:12	14:32	16:07
公園橋	9:53	11:08	13:13	14:33	16:08
板原南	9:54	11:09	13:14	14:34	16:09
三十合池公園前	9:55	11:10	13:15	14:35	16:10
要池住宅	9:57	11:12	13:17	14:37	16:12
我孫子	9:58	11:13	13:18	14:38	16:13
豊中郵便局前	10:00	11:15	13:20	14:40	16:15
保健センター前	10:02	11:17	13:22	14:42	16:17
図書館前	10:05	11:20	13:25	14:45	16:20
市立病院前	10:08	11:23	13:28	14:48	16:23
総合福祉センター前	10:14	11:29	13:34	14:54	16:29

※南回りコースの【汐見町】と【戎幼稚園前】間については、便ごとに停留所が異なります。

●1、3、5 便  
【汐見町】→【河原町】→【戎小学校北】→【戎幼稚園前】

●2、4 便  
【汐見町】→【清水町】→【高津町】→【戎幼稚園前】

■北回りコース

停留所名	1 便	2 便	3 便	4 便	5 便
総合福祉センター前	8:55	10:10	12:15	13:30	15:10
市立病院前	8:57	10:12	12:17	13:32	15:12
泉大津駅西口前	9:01	10:16	12:21	13:36	15:16
若宮町	9:02	10:17	12:22	13:37	15:17
市民会館前	9:03	10:18	12:23	13:38	15:18
春日町	9:04	10:19	12:24	13:39	15:19
松之浜町1丁目	9:06	10:21	12:26	13:41	15:21
助松町3丁目	9:09	10:24	12:29	13:44	15:24
北回り北公民館北	9:11	10:26	12:31	13:46	15:26
東助松町1丁目	9:13	10:28	12:33	13:48	15:28
森郵便局前	9:16	10:31	12:36	13:51	15:31
畦田公園前	9:20	10:35	12:40	13:55	15:35
曾根町2丁目	9:23	10:38	12:43	13:58	15:38
北豊中町1丁目	9:26	10:41	12:46	14:01	15:41
和泉府中駅北	9:32	10:47	12:52	14:07	15:47
東豊中町3丁目	9:33	10:48	12:53	14:08	15:48
豊中町2丁目	9:37	10:52	12:57	14:12	15:52
保健センター前	9:39	10:54	12:59	14:14	15:54
図書館前	9:42	10:57	13:02	14:17	15:57
市立病院前	9:45	11:00	13:05	14:20	16:00
総合福祉センター前	9:51	11:06	13:11	14:26	16:06

■中回りコース

停留所名	1 便	2 便	3 便	4 便	5 便
総合福祉センター前	9:00	10:20	12:25	13:45	15:25
市立病院前	9:02	10:22	12:27	13:47	15:27
泉大津駅西口前	9:06	10:26	12:31	13:51	15:31
南公民館西	9:12	10:32	12:37	13:57	15:37
要池住宅	9:18	10:38	12:43	14:03	15:43
豊中町2丁目	9:22	10:42	12:47	14:07	15:47
市立病院前	9:28	10:48	12:53	14:13	15:53
条南長寿園前	9:33	10:53	12:58	14:18	15:58
中回り北公民館北	9:35	10:55	13:00	14:20	16:00
助松神社前	9:38	10:58	13:03	14:23	16:03
森郵便局前	9:41	11:01	13:06	14:26	16:06
森町2丁目	9:43	11:03	13:08	14:28	16:08
池園町	9:45	11:05	13:10	14:30	16:10
保健センター前	9:49	11:09	13:14	14:34	16:14
図書館前	9:52	11:12	13:17	14:37	16:17
市立病院前	9:55	11:15	13:20	14:40	16:20
総合福祉センター前	10:01	11:21	13:26	14:46	16:26



▶ごみのポイ捨てなど禁止条例／地球温暖化対策／豪州派遣ランナー募集／泉州マラソン・友好都市ランナーを応援

## ■グレート・オーシャン・ロードマラソン募集要項

派遣期間	5月16日(水)～23日(火) (8日間)
滞在中のスケジュール	16日(水) 夜出発
	17日(木) 朝到着、ホームステイ
	18日(金) ホームステイ
	19日(土) ホテル泊
	20日(日) 大会当日 ホテル泊
	21日(月) ホームステイ
	22日(火) ホームステイ
	23日(水) 朝出発、夜到着
カテゴリー	45km マラソン
募集人数	2人
参加条件	市内在住で大会当日満20歳以上の健康な男女。 過去にフルマラソンを完走した実績があり、完走記録を提出できる人。 市が設定したスケジュールで参加可能な人。
参加費用	往復の航空運賃、現地での滞在費用は負担します。ただし、任意傷害保険、パスポート取得費用、入国査証(ビザ)取得費用、自宅から関西国際空港までの往復交通費は各自負担
応募方法	申込書に必要事項を記載し、企画調整課まで郵送または持参。 申込書は企画調整課で配布。(市ホームページからのダウンロードも可) フルマラソン完走の記録(コピーなど)の添付が必要。
提出期限	2月29日(水) 午後5時15分
提出先	市役所4階 企画調整課
選考方法	申込書の内容を総合的に評価し、選考。(結果の通知は3月上旬ごろの予定)
注意事項	表敬訪問など正式行事においては現地通訳が付きませんが、添乗員・通訳は同行しません



昨年大会のスタート地点

市では、友好都市提携を結んでいるオーストラリア・グレート・オーシャン・ロードマラソンに2012年に、2人の市民ランナーを派遣します。

# オーストラリア派遣ランナー募集

5月のグレート・オーシャン・ロードマラソンに参加しませんか



昨年の派遣ランナー

マラソンコースとなるグレート・オーシャン・ロードは、オーストラリア南東、ビクトリア州沿岸を走る全長220kmにもおよぶ世界有数の美しいドライブコースです。  
壮大なコースを気持ちよく走り、現地でのホームステイを通じて、泉州マラソンとグレート・オーシャン・ロードの友好関係を深める交流をしませんか。

問合せ 企画調整課(市役所4階)



毎年恒例の大会に、オーストラリアと韓国から計4人のランナーが参加します

## 泉州マラソンを走る 友好都市ランナーを応援しよう！

2月19日(日)に開催される泉州国際市民チャリティーマラソン2012に、本市の友好都市であるオーストラリア・グレート・オーシャン市と、国際友好交流意向都市である韓国・光陽(カンヤン)市からそれぞれ2人ずつ、計4人のランナーが参加します。ランナーは胸に両市名と泉州マラソンのシンボルマークをつけて走りますので、沿道で暖かい声援をお願いします。なお、泉州市内は午前11時～11時30分ごろまでの間に通過する予定です。**問合せ** 企画調整課(市役所4階)

＜グレート・オーシャン市＞

▷女性ランナー…ナタリーさん ゼッケン No.6053  
▷男性ランナー…アンディーさん ゼッケン No.56

＜光陽市＞

▷男性ランナー…金(キム)さん ゼッケン No.57  
▷男性ランナー…李(イ)さん ゼッケン No.58

友好都市のランナーは、右のゼッケンをつけて走っています(ゼッケンカラーは黄色)



昨年大会のスタート地点



▽規制対象の行為「ポイ捨ておよび飼い犬のふんなどの放置」  
ごみなどをごみ箱などの決められた回収容器以外の場所に捨てること、および飼い主が

【条例の概要】  
そのためこの条例は、清潔で美しいまちづくりを推進し、快適な生活環境の保持に役立つことを目的として制定しました。

しかし、条例制定後、相当な期間が経過し、その間の社会情勢の変化やライフスタイルの多様化などに伴い、ごみなどのポイ捨てや飼い犬のふんなどの放置など良好な環境を確保することが困難になっています。

本市では、泉州大津市環境保全条例で市民、事業者および行政がそれぞれの立場で、市民が健康で文化的な生活を営むために、良好な環境の確保に取り組んできました。

【条例が作られた経緯】

# ごみのポイ捨て 犬のふん放置

「泉州大津市ごみ等のポイ捨て及び飼い犬のふん等の放置の禁止に関する条例」が施行

条例で禁止されます！

4月1日から

飼い犬のふんなどを公共の場所などに放置することを禁止

▽対象となる場所

市内の道路、公園、広場、河川、水路、港湾などや他人が所有・占有、管理する場所

▽規制対象者

市民および市内に滞在、もしくは市内を通過する人

▽飼い主の範囲

犬の所有者(所有者以外の人々が飼養管理する場合、その人を含む)

▽市・市民など・事業者・飼い主の責務

ポイ捨てや飼い犬のふんなどの放置の禁止に向け、市、市民など、事業者、飼い主のそれぞれの責務を規定します

①市の責務

ポイ捨て禁止などを遵守するために必要な施策を実施

②市民などの責務

ごみを持ち帰る、またはごみ箱に捨てる

み箱に捨てるなどみずからの責任において適正に処分する

③事業者の責務

自動販売機により飲食物を販売する際に、自動販売機周辺に回収容器を設置し、適正に管理する

④飼い主の責務

(1)公共の場所および他人が所有、占有、管理する場所で飼い犬のふんなどを放置してはならない

▽違反者への措置  
条例に定める違反者には指導を行い、従わない場合、勸告、命令することができ

問合せ 生活環境課(市役所1階3番窓口)

きれいな泉州大津を  
みんなでつくって  
いきましょう！

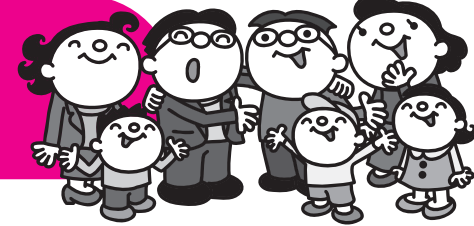

## 本市の地球温暖化対策

市では、「地球温暖化対策の推進に関する実行計画」(第3期)に基づき、省資源・省エネルギーの推進など、環境に配慮した地球にやさしい施策を実施し、平成22年度の実績(電気・ガス・水道使用量)は表のとおりとなりました。

今後もよりいっそう取り組みを推進しますので、市民の皆さんも、来庁時や施設をご利用の際には、省エネなどへのご協力をよろしくお願いします。

問合せ 環境プロジェクトチーム(市役所2階)

「地球温暖化対策の推進に関する実行計画」の実施状況をお知らせします

### ■平成22年度「地球温暖化対策の推進に関する実行計画」実施状況

	電気	ガス	水道
基準年度(H19)	1,069万576kwh	89万7,125㎡	21万7,043㎡
H25年度までの削減目標	H19実績値より5.5%削減	H19実績値より3%削減	H19実績値を維持する
H22年度実績値	1,038万4,539kwh	96万601㎡	20万3,130㎡
増減(H22-H19)	▲30万6,037kwh	6万3,476㎡	▲1万3,913㎡
増減率(H22/H19)	▲2.9%	7.1%	▲6.4%

※対象施設：市庁舎、各施設(教育施設、保育所を含む)



■市内河川のBOD 経年変化（年平均値）

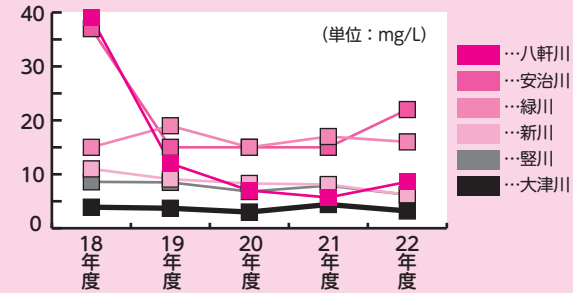

■環境騒音測定結果（単位：dB）

道路名 (用途地域)	阪神高速湾岸線 なぎさ町 (準工業)	国道26号線 北豊中町3丁目 (準住居)	大阪臨海線 西港町 (準工業)	堺阪南線 松之浜町1丁目 (第二種住居)
車線数	4	6	6	2
(環境基準※)	6:00～	65	72	66
	22:00	(70)	(70)	(70)
	22:00～	59	69	61
	6:00	(65)	(65)	(65)

※環境基準とは、人の健康を保護し、生活環境を保全する上で維持されることが望ましい基準

(参考) 大気汚染物質測定結果

物質	環境基準（※）	H22年度の測定結果
光化学 オキシダント	1時間値が 0.06ppm 以下であること	昼間の1時間値が 0.06ppm を超えた日数は 120 日 (628 時間) で環境基準は未達成
浮遊粒子状 物質	1 時間値の 1 日平均値が 0.10 mg/m <sup>3</sup> 以下で、かつ、1 時間値が 0.20 mg/m <sup>3</sup> 以下であること	環境基準の長期的評価に係る年間の日平均値 2 % 除外値は 0.067 mg/m <sup>3</sup> 、年平均値は 0.023 mg/m <sup>3</sup> 、1 時間値の最高値は 0.155 mg/m <sup>3</sup> で長期的評価による環境基準に適合
二酸化窒素	1 時間値の 1 日平均値が 0.04～0.06ppm までの範囲内、またはそれ以下であること	環境基準の長期的評価に係る日平均値の年間 98 % 値で 0.036ppm、年平均値は 0.016ppm と、環境基準に適合

## 2月は「生活排水対策月間」です

2月は「生活排水対策推進月間」です。  
川などの水の汚れのうち約8割が生活排水によるものです。家庭でできる次の生活排水対策にご協力をお願いします。  
▷流しの排水口に水切り袋をつける ▷食用油は、流しに流さないようにする ▷食器の汚れは拭き取ってから洗う ▷洗剤は適量を使う ▷浄化槽を正しく管理する  
問合 生活環境課（市役所1階3番窓口）

### ■水質

#### 年々改善傾向を見せる 市内河川の水質

市内には八軒川、新川、堅川、緑川、安治川の5河川が流れており、この5河川の水質調査を定期的に行っています。水質汚濁の代表的指標のBOD（生物化学的酸素要求量）の経年変化は上グラフのとおりです。  
**大津川水域水質保全対策協議会**  
大津川の環境を守るため昭和45年に大津川流域（牛滝川、榎尾川、松尾川、大津川）の本市、和泉市、岸和田市、忠岡町の3市1町で大津川水域水質保全対策協議会を作り、22年度は次の事業を実施しました。

#### ①調査事業

▽大津川（調査地点…南海線大津川橋梁）で水質調査を年4回、底質調査を年2回実施  
▽河川生物調査は榎尾川流域の4か所で行った

#### ②啓発活動

▽河川パトロールを実施し、悪水の流入や廃棄物の不法投棄の有無の確認。各河川の主な場所にある美化啓発看板を設置  
**工場・事業場指導状況**  
本市の公共用水域へ排出する

### ■大気

#### 排ガス検査は一酸化炭素、炭化水素とも基準内

#### ■気象の状況

本市での主風向は東の風（陸風）および西北西の風（海風）で、風速は年平均値で秒速2.9mでした。

#### ■二酸化窒素

二酸化窒素は空気中や燃料に含まれる窒素が物の燃焼に伴い酸化され発生するもので、光化学スモッグの原因物質のひとつと考えられており、その発生源は工場などのボイラーや家庭の湯沸かし器などの固定発生源および自動車などの移動発生源と広範囲にわたっています。

工場などに対しては、ガスなどの良質燃料への転換や低窒素酸化物対策を指導しました。

#### ●一酸化炭素

一酸化炭素は、物の燃焼において酸素不足のため不完全燃焼となった際に発生します。その主な発生源は自動車であり、市では泉大津警察署と合同で2月にガソリン車を対象とした自動車排出ガス街頭検査を実施し点検整備などの啓発を行いました。

街頭検査の結果はガソリン車

検査台数50台についてすべて合しました。

#### ■非メタン炭化水素

非メタン炭化水素は光化学スモッグの原因物質のひとつと考えられており、主な発生源は自動車、溶剤使用工場、ガソリンスタンドなどです。

自動車の炭化水素については、一酸化炭素と同時に街頭検査を行い、点検整備などの啓発に努めました。街頭検査は50台の車に対して実施し、すべての車が基準に適合していました。

また、工場などについては、府生活環境の保全等に関する条例に基づき、府と合同で適正な施設の稼働を指導しました。

#### ●光化学オキシダント

光化学オキシダントは光化学スモッグの主成分で、窒素酸化物と非メタン炭化水素の光化学反応により生成する酸化物質です。また、光化学スモッグ予報などの発令回数は、上グラフのとおり、予報9回、注意報7回でした。

市では光化学スモッグの被害から市民を守るため、予報などが発令された際は、市内の公共施設に旗などを掲げて周知を図っています。

なお、予報などが発令されているときは、できるだけ屋外に出ないようにし、目やのどに刺激を感じたときは、水で洗眼やうがいを行い、保健所もしくは市役所に連絡してください。

#### ●浮遊粒子状物質

浮遊粒子状物質とは大気中に浮遊する粒径が10マイクロメートル以下の物質であり、発生源は人為発生源と自然発生源に分類され、粒子の性状（粒径、成分など）が異なることから、最近では単に量だけでなく性状についても注目されています。浮遊粒子状物質濃度の経年変化は上グラフのとおりです。

#### ●自動車排出ガス沿道調査

市では自動車から排出される窒素酸化物による環境への影響を把握するため、大阪臨海線松之浜西交差点、および国道26号板原交差点において沿道調査を実施しました。測定結果は上表のとおりです。一般的に、二酸化窒素や浮遊粒子状物質などは発生源からの距離とともに減少しますが、風向や気温・日射量などによって変化するので、さらなるデータ蓄積のため今後測定を続けます。

なっています。市では、環境騒音の実態を把握するため、主要道路に面する地域16か所で騒音測定を実施しました。その結果、昼間5か所、夜間4か所で環境基準を超えていました。

代表的な地点での測定結果は、上表のとおりです。

#### ■苦情の現状

#### 公害苦情42件 悪臭についてが件数トップ

本市の公害苦情の件数は42件で、項目別では大気汚染11件、水質汚濁3件、騒音8件、振動4件、悪臭16件でした。苦情の内容について見ると、大気汚染は、粉じん1件、屋外焼却が10件でした。水質汚濁は、工場排水1件、その他2件でした。

騒音は、工場・事業場音が3件、特定建設作業などが1件、その他4件で、防音対策などの指導を行いました。

振動は、工場・事業場を原因とするものが1件、特定建設作業などが3件でした。

悪臭は、工場・事業場を原因とするものが9件、その他が7件でした。

問合 生活環境課（市役所1階3番窓口）

# 環境から見た 泉大津のいま

平成  
22年度版

空気・水・音…わたしたちをとりまく環境の現状はどうなっているのでしょうか。本市では、市役所6階に設置している大気汚染常時監視システムで大気の状態を調査しています。ほか、水質などについて、平成22年度分の調査結果を公表します。



■ 家事用下水道料金・下水道使用料（2 か月分） 新旧料金比較表 メーター使用料（20mm）・消費税を含む

使用水量（㎡）	現行料金（円）			改定料金（円）			B－A（差額）
	水道料金	下水道使用料	計（A）	水道料金	下水道使用料	計（B）	
0	1,094 円	660 円	1,754 円	1,230 円	760 円	1,990 円	236 円
5	1,289 円	1,060 円	2,349 円	1,425 円	1,210 円	2,635 円	286 円
10	1,484 円	1,460 円	2,944 円	1,620 円	1,660 円	3,280 円	336 円
15	1,684 円	1,860 円	3,544 円	1,820 円	2,135 円	3,955 円	411 円
20	1,884 円	2,260 円	4,144 円	2,020 円	2,610 円	4,630 円	486 円
30	3,674 円	3,560 円	7,234 円	4,070 円	4,060 円	8,130 円	896 円
50	7,594 円	6,160 円	1 万 3,754 円	8,520 円	7,060 円	1 万 5,580 円	1826 円
100	2 万 44 円	1 万 4,060 円	3 万 4,104 円	2 万 2,280 円	1 万 6,210 円	3 万 8,490 円	4,386 円

「家事用」とは、住宅において日常生活用として使用するもの

■（表 1）水道事業の収支見通し

（単位：百万円）

区分	22 年度（決算）	23 年度	24 年度	25 年度	26 年度	27 年度	28 年度
収入	1,654	1,626	1,572	1,537	1,506	1,455	1,425
支出	1,649	1,656	1,634	1,730	1,622	1,551	1,577
差額	△271	△301	△363	△556	△672	△768	△920

●収入…水道料金および加入金など

●支出…大阪広域水道企業団から水を買う費用、人件費、国などから借りたお金の利息および減価償却費など

※平成 22 年度については、前年度からの累計を記入

※この表は、水道事業の営業活動に伴う 1 年間の経営成績を判断するものであり、この数値において赤字か黒字かを判断することとなる

■（表 2）下水道の使用料収入と必要経費の収支

（単位：百万円）

	下水道使用料収入	汚水経費	収支不足額
20 年度	980	1,026	△46
21 年度	995	1,046	△51
22 年度	979	1,072	△93

●収入…水道管工事などのため国などから借りるお金および他の会計からの依頼により水道管などを移設する費用など

●支出…水道管を取り替えたり施設を改良する工事費および国などから借りた元金の償還金など

※赤字額は、内部留保資金（減価償却費など現金支出を伴わない資金）で満たすことになる

■ 水道管を取り替えたり、施設を改良するための費用とその財源

（単位：百万円）

区分	22 年度（決算）	23 年度	24 年度	25 年度	26 年度	27 年度	28 年度
収入	222	445	259	356	453	466	316
支出	427	758	585	574	666	680	727
差額	△205	△313	△326	△218	△213	△214	△411

「年金型生命保険金」の  
給付を受けた人へ

# 特別返還金

の給付を実施します。

遺族が年金として受給する生命保険金のうち、相続税の課税対象となった部分については、所得税の課税対象にならないとする最高裁判所の判決（平成 22 年 7 月 6 日）を受けて、相続などに係る生命保険契約などに基づく年金の税務上の取り扱いが変更されました。

これにより、過去 5 年以内の各年分について、所得税および市・府民税を納めすぎている人に、所得税および市・府民税の還付手続を行っていただき、その還付を行ってきました。

そして、平成 12 年以後の各年分について、納めすぎとなっている所得税に相当する額を特別還付金として支給する法律改正がされたことを受け、本市においても、納付済みの市・府民税のうち、相続税との二重課税により納めすぎとなった税額相当分について、通常の過去 5 年分の還付に加え、5 年を超える部分（平成 13 年度以後の市・府民税に限る）を「特別返還金」として支給する制度を創設しました。

特別返還金制度の詳細

**対象** 平成 12 年以後、生命保険契約などに基づく年金を受給していた人で、その所得に対する市・府民税を納税していた人

具体的には、次のいずれかに該当する人です

- ▷年金型保険（死亡保険金を年金形式で受給していた人）
- ▷学資保険（学資保険の保険契約者が亡くなられたことに伴い、養育年金を受給していた人）
- ▷個人年金保険（個人年金保険契約に基づく年金を受給していた人）

**受付期間** 2 月 1 日（水）～平成 25 年 1 月 31 日（木）

**申請** 事前に電話確認のうえ必要書類を税務課へ持参  
※税務署への特別還付金請求とは別に市への申請が必要  
**必要書類**

- ①生命保険会社から提供された所得の変動が確認できる書類
- ②税務署長による所得税の特別還付金支給決定通知書および計算明細書の写し
- ③申請対象の各年度の納税通知書
- ④振込先がわかるもの など

**問合** 税務課市民税係（市役所 1 階 9 番窓口）

## 新料金で納付いただく時期について

本市では、2 か月検針を実施していますので、奇数月検針の人の平成 24 年 5 月請求分から新料金で納付となります。ただし、請求の内訳は 4 月分（3 月使用分含む）と 5 月分（4 月使用分含む）の 2 か月分を合わせて請求していますので、そのうち、4 月分については旧料金、5 月分については新料金にて計算し合計した金額にてお支払いをお願いいたします。

※4 月分には、3 月使用分が含まれるため、旧料金となります。

偶数月検針の人は、平成 24 年 6 月請求分より新料金となります。内訳は 5 月分と 6 月分で、すべて 4 月以降の使用分になるので、2 か月とも新料金でお支払をお願いいたします。

毎月検針の人は、5 月請求分より新料金となります。

■ 納付時期の図解（検針日が 15 日のご家庭の場合）

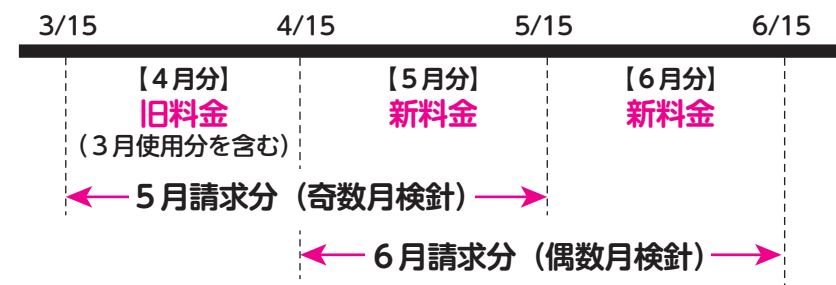

※地域により、検針日は 1 ～ 23 日に分かれています

4 月  
使用分から

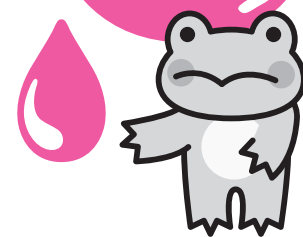

広報いずみおおつ 平成 24 年 2 月号でもお知らせしましたが、今年 5 月分（4 月使用分）から、上下水道料金が改定されます。市民の皆さんにはご負担をおかけしますが、ご理解・ご協力をお願いいたします。

今年 5 月分から、水道料金を平均 13 %、および下水道使用料を平均 12・7 %値上げさせていただくことについて、広報いずみおおつ 12 月号に掲載し、市民の皆さんにご協力をお願いしたところですが、料金改定実施の前に、もう一度お知らせします。市民の皆さんにはご負担をおかけしますが、ご理解・ご協力ををお願いします。

今年 5 月分から、水道料金を平均 13 %、および下水道使用料を平均 12・7 %値上げさせていただくことについて、広報いずみおおつ 12 月号に掲載し、市民の皆さんにご協力をお願いしたところですが、料金改定実施の前に、もう一度お知らせします。市民の皆さんにはご負担をおかけしますが、ご理解・ご協力ををお願いします。

昨年 9 月に開催された定例市議会で、水道料金および下水道使用料の料金改定議案が可決され、本年 5 月分（4 月使用分）から改定料金で納めていただくことになりました。

下水道については、近年の節水家電などの普及、また最近特に水道水を使用しない人が増えたことにより、使用水量が 2 %前後減少しており、水道事業の財政はたいへん厳しいものとなっています。

もちろん退職者不補充による

人件費など、あらゆる歳出削減努力もしていますが、使用水量の減少による給水収益の落ち込みは大きく、このままでは次ページの表 1 のとおり、平成 28 年度には、約 9 億 2000 万円の累積赤字となる見込みです。

こうした状況をふまえ、市では、将来に赤字を先送りすることなく、水道財政の健全化を図るため、やむなく 5 月分から料金の値上げを行うこととしました。ただし、水道料金の家事用（住宅において日常生活の用に使用するもの）については、10 ㎡以下の超過料金の単価を据え置きとしています。

下水道については、本市では現在、市民の約 92・3 %に当たる皆さんが利用できるようになっていきます。その一方で、多額の資金を必要とする事業であり、施設整備や維持管理に要する費用（汚水経費）を、市民の皆さんの下水道使用料で全額ま

かなえない状況が続いています（次ページ表 2 参照）。

これまでも、市では下水道財政の健全化に向けて人件費や維持管理費の削減などさまざまな取り組みを行ってききましたが、将来にわたり持続可能な下水道の経営のため、料金の適正化を図り、下水道使用料を改定することとしたものです。

今後ともよりいっそうの上下水道財政の健全化を図り、安心・安全な水道水の安定供給、およびさらなる水洗化促進に努めます。

なお、料金改定後の詳しい料金表については、2 月・3 月の検針時に各ご家庭にお配りする予定です。

**問合** ▽水道料金：水道業務課  
▽下水道使用料：下水道整備課（いずれも市役所 2 階）







## 1. 「福祉家事援助サービス」「子育て支援サービス」で女性会員が大活躍！



親子とシルバー会員とで行ったクリスマス会のようす

シルバー人材センターでは、高齢者を対象に、優しくきめ細やかなサービスを提供する「高齢者安心お助けサポート」を実施し、高齢者がいきいきと暮らせるまちづくりに取り組んでいます。

足腰が弱く思うように動けないときなどに掃除や買いもの、簡単な調理、通院の介助や薬取り、入院の付き添い、車いすでの外出介助などを、訪問介護員2級や専門の講習を受けた会員が行います。

子育て分野では、「市民が安心して子どもを産み育てることのできる街づくり計画」に沿い、女性会員が豊富な子育て経験をいかし、若いお母さんたちのお手伝いをしています。

具体的には、低学年児童のお迎えの代行や、子どもといっしょに留守番やお散歩などをします。従事する会員は「幼児安全法」などを勉強し、お母さんたちの相談にも応じています。

また、ワーキングプラザ戎（教育支援センター（戎町3-41）隣）では、「愛あい広場」を月2回、月曜日に開設し、親子とシルバー会員で楽しくおしゃべりなどをしています。

家に閉じこもりがちなお母さん。子連れで自由に参加できます。一度遊びに来ませんか。

## 2. 住宅用火災警報器の取付はお済みですか

冬は火を使う機会や異常乾燥日も多く、全国的にも大火災が頻繁に起こり、死亡にいたる悲惨なニュースも後を絶ちません。火災予防と人命第一の観点から、住宅用火災警報器の重要性は高まっています。

シルバー人材センターは、住宅用火災警報器の取り付け事業を行っています。警報機はパナソニック製の音声タイプで、10年寿命の電池タイプです。基本は寝室に取り付けとなっていますが、個数や取り付け場所についてはご相談に応じます。

## 3. 好評の「包丁研ぎ」 特価セール開催！

ご好評いただいている「包丁研ぎ」の特価セールを行います。お気軽にお立ち寄りください。

**日時** 2月14日(火)～15日(水) 午前10時～午後4時  
**場所** シルバー人材センター事務所（市役所駐車場出口横）

**料金** 菜切包丁…400円、出刃・刺身包丁…500円  
※通常行っている包丁研ぎの際には、刃物研ぎ（ハサミを含む）や、洋服の寸法直し、市指定ごみ袋・粗大ごみ収集券の販売も行っています。刃こぼれ・柄の取り替えは別途料金がかかります。



# シルバーから6つののお知らせ

## 4. 推進しています！「ごみ減量プロジェクト」「低炭素社会プロジェクト」

市が平成23年度を「環境都市元年」と位置づけ、「循環型社会の構築」を目指していることに合わせ、シルバー人材センターでは、リサイクル活動や低炭素社会の推進に協力していきます。

従来、センターのせん定作業などにより排出された残材は、可燃ごみとして焼却処分されてきました。このたび、その一部を特殊加工し「チップ」状にし、ごみの減量化、二酸化炭素排出低減を可能にし、防草対策や、肥料としての再利用も図ります。

また、市では雨水タンク設置に対し補助金（事前申請が必要）が支給されています。

シルバーでは、雨水タンクの取り付けも行っており、ベテランの大工などが作業するとともに、補助金の申請についてもご相談に応じます。



せん定した枝を「チップ・シュレッダー」を使い、細かくする

## 5. 料理教室で高血圧予防料理など学びませんか？

高齢者のためのかぜ・高血圧予防の料理を学びます。

**日時** 2月8日(火) 午前9時30分～11時30分  
**場所** 総合福祉センター  
**対象** 55歳以上  
**参加費** 無料  
**定員** 先着24人

## 6. 人気です！中高年の「初心者パソコン教室」

パソコンが初めての人を対象に、パソコンの操作、文字の入力やワードの基本を学び、日常生活に役立つ文章作成を重点とした講座を開催します。

**日時** 3月8日、15日、22日、29日（毎週木曜） 午後1時30分～4時30分  
**場所** 総合福祉センター  
**対象** 市内在住の55歳以上の人で、原則全日程参加可能な人  
**定員** 12人（応募者多数の場合抽選）  
**参加費** 教材費として2,000円  
**申込** 2月15日(火)までに所定の申込用紙、または往復はがきに住所・氏名・年齢・電話番号・3月受講希望と記入のうえ、シルバー人材センター（〒595-0026 東雲町9-12）へ



パソコン教室のようす

せん定作業



## さまざまな仕事で地域のお役に立ちます！

# シルバー人材センター

高齢者に就業の場を提供し、会員の豊富な知識・経験を地域に還元、あらゆる場面で市民生活をサポートしているシルバー人材センターのご紹介です。会員も随時募集しています。



益社団法人泉大津市シルバー人材センター（以下「シルバー」）は、

長引く不況を背景に、近年契約額は減少していますが、そうした厳しい事業運営の中、平成24年4月で設立30周年を迎えます。昨年4月には公益社団法人の移行認定を受け、より公益性の高い、地域に根差し、信頼・期待されるセンターを目指して役職員・会員が「一丸」となって事業運営の展開を図ります。

今、まさに人生80年の時代です。定年退職などで引退した高齢者も、まだまだ元気で働きざかりです。シルバーでは、健康で働く意欲のある高齢者が、これまで得た知識・技能・経験を生かした臨時的・短期的な体制での「就業の場」を提供しています。会員は「働く」ことを通して、地域社会の一員として誇りと生きがいを見出し、心身両面にわたる健康の維持・増進を図っています。

また、会員は「福祉の受け手から社会の担い手へ」となることを目指して活動を続けており、高齢者の自立・育児支援、学童の通学時の安全の見守りなどのほかに、今日では地域環境

## シルバーではこんな仕事をお引き受けします

- 専門技術分野  
パソコン指導、パソコンでの資料作成・宛名印刷など
- 事務分野  
経理・一般事務、毛筆筆耕、宛名書き、封入封かん、受付事務など
- 管理分野  
施設の監視管理、駐車場・駐輪場などの管理
- 折衝・外交分野  
配達、チラシの配布など
- 技能分野  
植木せん定、ふすまなどの張り替え、大工・住宅用火災警報器の販売・取り付け、左官、簡単なペンキ塗り、刃物研ぎ、洋服の寸法直しなど
- 屋内外の一般雑務分野  
工場内の軽作業、集合住宅・居宅屋内外の掃除、草刈り、草引き、お墓の掃除、不用家具の搬出など
- 家事・福祉援助サービス分野  
家庭内の掃除、洗濯、買い物、留守番、通院介助、介添えなど
- 子育て支援サービス分野  
幼児の送迎、短時間の子守り・留守番など
- その他、高齢者や一人暮らしの家庭で困っているちょっとした仕事（2時間以内程度）も行います。（例）大工、左官、水漏れ、電池や電球の取換え、ノブの修理、刃物研ぎなど

## シルバーに登録して働いてみませんか？

市内在住の60歳以上の人で、健康で働く意欲があれば入会できます。入会には、入会説明会（新入会員研修）を受け、会費（2,000円）の納入が必要です。ただし、仕事は、受注があって初めて紹介できるもので、常に就業があり、収入の保障があるものではありません。

### ●入会説明会（毎月開催しています）

**日時** 2月21日(火)、3月22日(木) いずれも午後1時30分～  
**場所** 総合福祉センター3階会議室  
**問合せ** シルバー人材センター（☎23・1007）



ふすま張り



まちの美化活動





# 図書館だより

推薦図書や新着本を紹介します。 ☎ 32・0562

開館時間 → 午前9時30分～午後7時（土・日曜日、祝日は午後5時まで）

日	月	火	水	木	金	土
			1	2	3	4
5	6	7	8	9	10	11
12	13	14	15	16	17	18
19	20	21	22	23	24	25
26	27	28	29			

2月のカレンダー  
…休館日



## 司書のおすすめブックス。



◆ここがわたしのうちです  
E・スピネリ 著

父親が職を失ったダイアナ一家は、住み慣れた家を離れ、祖父の家に移越す。

親友との別れ、知らない土地でのとまどいと新しい出会いを、女の子の視点で細やかにつづる。



◆ふくしまの子どもたちが描くあのとき、きょう、みらい。蟹江杏編・佐藤史生

地震、津波、原発…。福島の子どもたちが震災直後から描いてきた故郷の絵をカラーで収録。

蟹江杏と佐藤史生が震災の翌日からはじめた「被災地の子どもたちに絵本と画材を！」プロジェクトから生まれた本。



◆トレジャーハンター山串団五郎 どんぐりやまねこのなぞの巻 杉山亮 作

トレジャーハンターの山串さんが持ち込んできた、やまねこ探しのものけ話。

ひかるたちは、やまねこが目撃されたどんぐり山のホテルに向かうが…。

「どんぐりやまねこのなぞ」ほか、「ルノワカメのひみつ」を収録。

◆まじんの、まじんの、	◆02 新着児童書	◆加藤清正虎の夢見し	◆夢の花、咲く	◆アンチエルの蝶	◆きれいいこと	◆人生に七味あり	◆流燈記	◆北の五稜星	◆嘆きの美女	◆巴里茫々	◆北の五稜星	◆嘆きの美女	◆キャンパス	◆S・パハリス	◆春待ち海岸カルナヴァル	◆地図になかった世界	◆01 新着一般書
		津本陽 著	梶よう子 著	遠田潤子 著	大道珠貴 著	江上剛 著	三浦哲郎 著	植松三十里 著	柚木麻子 著	木村紅美 著	植松三十里 著	柚木麻子 著	杉本 著	杉本 著	杉本 著	杉本 著	杉本 著

◆ノミちゃんのすてきなペット	◆マシュー・カービー	◆C・ウォーメル	◆クロックワークスリ	◆あまみきこ	◆くまんと6ぴきのしろいねずみ	◆S・ラフルア	◆トントントン	◆おはようぼくだよ	◆もういちど家族になる日まで	◆エリザベス・オハラ	◆たんじょうびおめでとう！	◆M・W・ブラウン	◆サリーのえらぶ道	◆ルーネル・ヨンソン	◆ビッケと弓矢の贈りもの	◆服部千春	◆03 録音図書CD	◆おんなごころし	◆人・藤枝梅安より	◆殺しの四人	◆池波正太郎	◆人・藤枝梅安より	◆池波正太郎	◆ユージン・	◆04 映画会	◆05 おはなし会	◆06 あかちゃんのためのおはなし会

日時	日時	日時	日時	日時	日時	日時	日時	日時	日時	日時	日時	日時	日時	日時	日時	日時	日時	日時	日時	日時	日時	日時	日時	日時	日時	日時	日時	日時
前11時	前11時	前11時	前11時	前11時	前11時	前11時	前11時	前11時	前11時	前11時	前11時	前11時	前11時	前11時	前11時	前11時	前11時	前11時	前11時	前11時	前11時	前11時	前11時	前11時	前11時	前11時	前11時	前11時

# コラム・にんげん

人間が人間らしく生きるために、すべての人が  
等しく持っている権利、人権について考えるコラムです。

考えよう・人権

人権と文化という言葉は昔からありますが、「人権文化」という熟語となつたのは、「人権教育のための国連10年」（1995年～2004年）の行動計画のなかで使われたのが最初だと言われています。

人権文化とは、お互いの人権を尊重することが、日常生活の中で当たり前になっていること。行動やものの考え方、感じ方に人権が自然と定着している文化を言います。「人権は大切」「差別はいけない」と改めて考えたり言ったりしなくても、自然と考え、行動できるありさまを言います。困っている人には、ためらわず声を掛け、目の不自由な人の前に障がい物があれば自然と脇へ寄せる

ことができる。雨の日の満員電車で、濡れた傘が他の乗客に触れないよう気を付けるなど、何も難しいことではありません。人権文化の醸成のために、男女は対等なパートナーとして社会のあらゆる分野に共に参画すること。女性への暴力、子どもへの虐待やいじめを根絶すること。高齢者の尊厳を重んじること。障がいのある人への理解や認識を深めること。外国人の異なる文化や習慣・価値観などへの理解を深めることなど、すべての人を一人の人間として尊重し、同和問題をはじめとする人権問題をみずからの問題として考えることが必要です。

また、「自分を大切にすること」、「相手の立場に立つ」ことも大きな要因となります。この二つは違うようで繋がっています。自分は世界中で唯一無二の存在です。自分を大切に思い、扱うことができ初めて、相手の立場に立つて相手を大切にすることが生かれます。人は国籍、性別、年齢、価値観などそれぞれすべてに違いがあります。お互いの違いを認め、容認しつつ、相手の立場を思いやる心を育てることが大切です。「もし、わたしがあなたなら」常にその言葉を唱えつつ、日常生活で自然に人権を尊重した行動ができる社会、あなたもわたしもだれもが納得のいく社会をめざして、大切に日々を過ごしていきたいと思います。いつか、人権文化がもたらす花ひらく社会になることを信じて。

## 「豊かな人権文化」に向けて

## 共同

男女がともに  
自分らしく生きられるように…

## 参画

## なんと呼んだら？



以下はにんじんサロン登録グループによるジェンダーコントの台本です。（登場人物の天津さんと小雪さんは夫婦で、いずみさんは小雪さんの友だちです）

いずみ 奥さん 奥さん。  
天津 ああ～、こんにちは。うちには、奥さんはおらんで。外ばかり出歩いている“外さん”ならおるけど。買い物に出かけたわ。

いずみ ほんまに“外さん”やねえ。そんなら今日は、ご主人が家におる“奥さん”？

天津 まあ、そうなるけど。ぼくなあ、そのご主人とか奥さんとかいうのも気に入らんねん。夫と妻は対等や。主人とか奥さんとかいうのはおかしいと思うんや。

いずみ ああ、そうやね。ほかにいい呼び名があればいいのにねえ。

いずみ・天津 （考え込む）  
天津 あ、外さん”が帰ってきたわ。小雪お帰り。いずみさん来てはるで一。カレー作つといたからな。  
小雪 ただいま。ありがとう。

一概には言えませんが、配偶者の呼び名として、“妻”や“夫”と呼ぶのは、何か、そっけなく親しみが感じられない気がします。

最近では“連れ合い”という言葉を使う人も増えてきています。二人で共に助け合い、生涯を寄り添って生きていこうということで、ほっこりとした暖かさが感じられる言葉です。





第2回泉大津市立幼稚園コンサート開催

## ホール全体が歌声で一体に

12月20日に市民会館大ホールにて、市立幼稚園全園児（3～5歳児）がそろってコンサートを開催しました。

どんちょうが上がると、会場からの大きな拍手に迎えられ、子どもたちのかわいい歌声が会場に響き渡りました。手遊びや手話の入った歌も披露、最後には全員で掛け合いの歌もあり、大ホール全体が子どもの歌声で一体になり、素敵な時間を過ごしました。



戎幼稚園クリスマスminiコンサート

## 園児たちの歌声が響き渡る

12月7日、アルザ泉大津1階アトリウムで、戎幼稚園がクリスマスminiコンサートを行いました。

手作りサンタクロース・リース・クリスマスツリーに囲まれ、大勢の観衆に見守られる中、園児たちの歌声がアトリウムいっぱいに響き渡りました。



体験学習「絵手紙を作ろう」を開催

## 絵手紙で想いを形に

12月11日、織編館企画展「収蔵品展 近代の絵はがき」の開催記念企画として絵手紙を作成する講座を開催しました。参加者の皆さんは干支の辰などを、心を込めて描いていました。



泉大津大橋から初日の出を見る集い

## 今年もよい年でありますように

元日恒例行事、「泉大津大橋から初日の出を見る集い」が行われました。約200人の参加者たちは、午前6時30分に市民会館前を出発し、大橋を目指し歩きました。今年も残念ながら初日の出は見えませんでした。新しい年への期待を胸に新年を迎えました。



歌セラピーコンサートを開催

## 癒しのひとときを過ごしました

12月17日、自殺対策緊急強化事業の一環として、心のケアをテーマに浜保育所の園児による踊りと歌の披露、沢田知可子さんによる歌セラピーコンサートを開催しました。

当日は、寒風吹く中にもかかわらず、会場は満席となり、参加者は保育園児の元気あふれる踊りや歌、沢田知可子さんのすばらしい歌声に、癒やしのひとときを過ごしました。



東陽中吹奏楽部が「子どもさわやか賞」の金賞を受賞

## ボランティア活動が評価される

12月3日、大阪社会福祉指導センターで行なわれた「子どもさわやか賞」表彰式で東陽中学校吹奏楽部が金賞を受賞しました。この賞は高齢者、障がい者などとの交流活動や介助を行っている子どもなどに贈られるものです。同吹奏楽部は4年前から市内の高齢者施設を訪問して演奏を披露したり、年末に部員一同が施設の窓拭きボランティアを行ったり、施設利用者の話し相手をしたりしている活動が評価されました。

表彰式当日は、出席した20人の生徒が活動紹介で舞台上がり、心を一つに演奏して他の出席者の心を和ませました。

# まちの話題

Izumiotu Town Topics

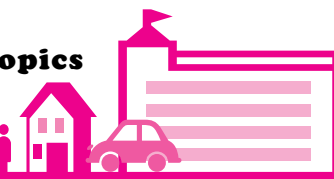

泉大津で起こったさまざまなできごとやイベントを、写真とともにお届けします。

say cheese!!



平成24年成人式を開催

## 晴れ着いっぱい、笑顔いっぱい

1月9日、市民会館で成人式が行われました。今年、市内で新成人となるのは、男性353人、女性315人の計668人でした。

会場で新成人たちは、久しぶりの旧友との再会



に、歓声を上げたり、記念撮影をしていました。

式典では、新成人代表によるスピーチや泉大津市吹奏楽団による記念演奏が行われたのち、小学校区ごとに記念撮影をしました。



フカキ元旦オクターマラソン開催

## 新年、初走りを楽しみました

「フカキ元旦オクターマラソン」が、元日に大津川河川敷（大津川緑地）で開催されました。

当日は、絶好のマラソン日よりとなり、参加した約200人の市民ランナーは、約5kmを走る「オクターマラソン」と、約3kmを走る「健康マラソン」の2部門に分かれ、新年の初走りを楽しんでいました。



平成24年消防出初式

## 見事な一斉放水に観衆から拍手

1月8日市民会館前広場で、消防本部と消防団による新年恒例の消防出初式が、幼年消防クラブ員（市内8幼稚園）の参加も得て開催されました。

式典では、消防職員、消防団員による車両行進や幼年消防クラブ員も参加した分列行進のほか、幼年消防クラブ員による「誓いのことば」が述べられたあと、消防職員によるはしご演技、最後には消防団員が消防自動車から一斉放水を行いました。



Mayor's  
Work

20



※「救急安心センターおおさか」では、専門の相談員・看護師・医師が常駐し、24時間体制で応急手当の方法や病院での受診に関する助言を行います



## いざ！というときの連絡先

急病!!  
非常事態!!

- 泉州北部小児初期救急広域センター ☎072・443・5940
- 和泉保健所 ☎41・1342
- 救急安心センターおおさか ☎#7119または06・6582・7119

●泉大津市消防本部 ☎21・0119

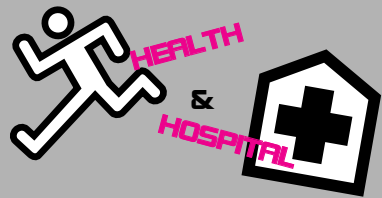

# 健康

## のページ

保健、医療にまつわる情報など、健康づくりに役立つお知らせです。

### 問い合わせ

- 保健センター ☎33・8181  
開館時間 午前8時45分～午後5時15分
- 市立病院 ☎32・5622

### 予防接種のお知らせ

#### □三種混合・二種混合・MR（麻しん、風しん混合ワクチン）・日本脳炎

市内医療機関で個別接種。詳細は、広報いずみおおつ平成23年4月号の平成23年度母子保健予定表（保存版）をご覧ください。

#### □BCG接種

実施日 2月24日(金)、3月5日(月)

受付時間 午後1時30分～2時30分

場所 保健センター

対象 生後6か月未満

### たまごくらす（両親学級） 2・3月コース募集

2・3月コース受け付け中です。詳細は保健センターまでお問い合わせください。なお、お子さま連れの参加は、ご遠慮ください。

### 泉州北部小児初期 救急広域センター

15歳未満（中学生まで）のお子さんが休日に病気になった場合は、標記センター（岸和田市荒木町1-1-51

☎072・443・5940）をご利用ください。受け付けは、土曜日の午後5時～10時、日曜日・祝日、年末年始（12月29日～1月3日）は午前9時～午後10時です。ただし、正午～午後1時と午後4時～5時は、受け付けできません。なお、休日の救急に関しては、市消防本部へ。

### 祝日歯科急病診療医院

▷2月11日(祝) かじ歯科医院（助松町1-1-23-202 ☎31・0888）  
診療受付時間は午前9時30分～11時30分、午後1時～4時で、初診料が必要です。また、事情で担当歯科医院を変更する場合や、診療を中止する場合がありますので、電話で確認のうえご来院ください。なお、電話がつかない場合は消防本部へ。

### 認知症を正しく理解する サポーター講座

認知症はだれにでも起こりうる病気です。現在、全国に認知症サポーターの輪が広がっており、本市では約700

人のサポーターがいます。

認知症を正しく理解し、安心して暮らせる地域（まち）をいっしょにつくしましょう。

日時 2月23日(木) 午後1時30分～3時（受付は午後1時～）

場所 保健センター

対象 市民（お子さん連れは不可）

定員 先着80人

申込 2月13日(月)から保健センターへ

### 高齢者健康相談

高齢者を対象に健康相談を実施します。

実施日時 2月17日(金)、3月2日(金)  
午後1時30分～2時30分

場所 総合福祉センター

内容 検尿・血圧測定・健康に関する相談

問合せ 総合福祉センター（☎23・1390）

### 楽笑会

おおむね65歳以上の市民を対象に健康づくりのための転倒予防・認知症予防などの話や運動を行います。

日程・場所 ▷2月14日(火)…宇多長寿園 ▷21日(火)…旭長寿園 ▷28日(火)…穴師長寿園 ▷3月1日(木)…春日町自治会館 ▷2日(金)…南公民館 ▷6日(火)…東港長寿園

時間 午前10時～11時30分（ただし、2月28日の穴師長寿園は午後1時30分～3時）

問合せ 高齢介護課（市役所1階8番窓口）

### 食と運動・健康応援講座

いつまでも若々しく健康でいるため

には、バランスのよい食事と運動は必須です。この講座では栄養士の手作り弁当を食べることで食を学び、そして運動、さらにはシューフィッター大木先生による足の骨格と靴選びについての講義で皆さんの健康づくりを応援します。

日時 ①3月1日(木) 午前10時～午後1時 「食と講義編」 ②7日(火) 午前9時30分～11時30分 「運動編」（2日間コース）

場所 ①保健センター ②総合体育館

対象 食生活、運動習慣に関心のある市民で、2日とも受講可能な人（お子さんの参加は不可）

定員 先着30人

参加費 500円（教材、資料代）

内容 ▷テーマ「足元から健康を見直そう！ 足の骨格と健康的な靴選び」



### 各種相談・健診の日程表

子育てを中心とした、さまざまな相談や健康診査実施日の一覧です。

#### 健康相談

相談名	場所	日時
一般健康相談（予約不要）	保健センター	毎週火・金曜日 午前9時～正午
歯科・栄養相談（予約制）	保健センター	2月21日(火) 午前9時30分～11時
健康相談・育児相談などの電話相談も受け付けています。 日程 月～金曜日(祝日を除く) 時間 午前9時～午後5時		

#### 育児相談

相談名	対象	日時
7か月児相談	H23年7月生	3月6日(火) 午後0時45分・1時30分
乳幼児育児相談会（身体計測・相談）	就学前の乳幼児	3月6日(火) 午後2時30分～3時
ほっと－息まんま食のサロン（食に関する相談・アドバイス）	就学前の乳幼児	3月6日(火) 午後1時30分～3時30分
赤ちゃん広場（親子同士の交流・相談）	7か月～1歳未満の親子	3月6日(火) 午後2時30分～4時
ぴよぴよくらぶ（親子同士の交流・相談）※タッチケア（赤ちゃんマッサージ）	1か月～8か月未満の親子	3月6日(火) 午前10時30分～11時30分 ※3月6日(火) 午前10時～10時30分
1・2・3のみんなの広場（親子同士の交流・相談）	1～3歳	2月14日(火)、21日(火) 午後2時30分～4時

場所 保健センター

#### 乳幼児健診

健診名	対象	日程
4か月児健診	H23年10月1日～ H23年10月20日生	2月22日(火)
	H23年10月21日～ H23年11月10日生	3月8日(木)
乳児後期健診	9か月～1歳未満	指定医療機関でお受けください 受診票は4か月児健診時配布
1歳6か月児健診	H22年7月21日～ H22年8月10日生	2月14日(火)
3歳6か月児健診	H20年7月生	2月21日(火)
場所	保健センター	受付時間 個別に通知します。

#### よい歯を育てる会（歯科健診）

対象	日程
2歳児	H22年2月生 2月28日(火)
2歳6か月児	H21年8月生 2月23日(木)
場所	保健センター
受付時間	午後1時～1時30分、午後2時30分ごろ終了予定 持物 歯ブラシ・母子手帳・お茶・50円切手 ※今月都合の悪い場合は来月でも可（予約不要）

#### ベビーCooking（離乳食講習会）

日時	対象	受付時間
2月20日(月)	H23年9月生	午後1時15分～1時30分
場所	保健センター	※今月都合が悪い場合、来月でも可（予約不要）

全身麻酔薬は、脳の機能を抑制する作用が強く、意識を消失させる一方、生命を維持する能力をも低下させる可能性を持っています。特に、呼吸に対する影響が重要です。麻酔薬は脳の呼吸を調節する部分にも効いて、呼吸を弱くしてしまいます。ここが強く麻酔されると、呼吸筋に対して命令を出さなくなるので、体はまるで呼吸をすることを忘れてしまったかようになります。

また、意識を失うと、あごの周りの筋肉が緩んでしまう結果、舌のどに落ち込み空気がこを通ることができなくなります。そのまま放っておくと死んでしまいますので、空気の通り道を開通させ（気道確保）、人工呼吸を施す必要があります。この処置は麻酔薬の作用が消失して、自力で呼

### 人工呼吸が麻酔を安全にした

## ちよつと健康・予防のハナシ

市立病院スタッフコラム

吸ができるようになるまで続ける必要があります。

マイケル・ジャクソンさんには、精神安定剤だけでなく麻酔薬も投与されていたようですが、このような処置が行われなかったか、不適切であったことが死亡の原因ではないかと推察されます。

このような危険性ゆえ取り扱いに注意を要する薬なのですが、気道確保から人工呼吸に至る技術が麻酔薬を安全に使用できるようにしています。また、麻酔と同時にこれらを確実に行ない、麻酔から覚醒するまで患者さんを見守ることが麻酔科医の重要な仕事です。

麻酔科 高津徹医師







スポーツに関する募集やイベントなどのお知らせです。

( 問合せ ) 総合体育館＝☎ 33・1200

### トレーニング室 利用講習会 (3月分)

トレーニング室を利用するには講習会を受講することが必要です。総合体育館では、次の日程で講習会を開きます。

#### 3 月分日程表

日	時	日	時
2 日(金)	午前 10 時～	8 日(木)	午後 7 時～
10 日(土)	午後 3 時～	14 日(水)	午前 10 時～
16 日(金)	午後 7 時～	25 日(日)	午前 10 時～
27 日(火)	午後 3 時～	30 日(金)	午後 7 時～

**対象** 15 歳以上の人 (中学生は不可)  
**定員** 5 人程度 (25 日は30 人)  
**講習日の持物** 250 円 (許可証を発行)・縦3cm×横2cmの顔写真・上靴・運動のできる服装  
**申込** 2 月26 日(日)午前10 時から総合体育館へ  
なお、2 月分も空きがあります。随時申し込み可能です。

### 泉州国際市民マラソン 開催迫る

泉州9 市4 町が一体となって、広域行政の推進および泉州地域の活性化、国際化、あわせてスポーツの振興など

を目的とし、また今大会を東日本大震災の被災地支援とするため、名称を「泉州国際市民チャリティーマラソン2012」として、2 月19 日(日)に開催。コースは堺市の浜寺公園を午前10 時30 分にスタートし、大浜中町交差点折返し～空連道側道～泉佐野岩出線樽井浜口交差点北側折返し～りんくう公園。高架下駐車場 (泉佐野市) をフィニッシュとした42.195 km のワンウェイマラソンに約4,000 人が集います。今回は制限時間が5 時間になりました。

#### ■フィニッシュ会場イベント

当日、フィニッシュ会場の泉佐野市・りんくう公園高架下駐車場 (りんくうタウン駅下車すぐ) では、午前11 時から泉州9 市4 町の「物産展」をはじめ豪華プレゼントが当たる「大抽選会」などの開催を予定しています。

#### ■交通規制にご協力を！

開催当日は、駐・停車できません。また、コースにあたる堺阪南線 (旧26 号線)、泉佐野岩出線などで、交通規制が行われますので皆さんのご協力をお願いします。

なお、路線バスの南海バス、水鉄バスは、一部運行休止やう回運行します。

#### ■りんくう公園第2 駐車場は閉鎖

2 月13 日(月)～20 日(月)は、駐車場が

使用できませんのでご協力をお願いします。

### 第28 回原田杯家庭婦人 バレーボール大会

皆さんのご観戦、応援をお待ちしています。

**日時** 2 月12 日(日)、3 月20 日(祝) いずれも午前9 時30 分試合開始

**場所** 総合体育館

### スポーツ教室受講生募集

総合体育館では、下表のとおり平成24 年度スポーツ教室の受講生を募集します。

**対象** 原則市内在住・在学・在勤の人  
**申込** 往復はがきに、①教室名、②受講者氏名 (ふりがな)、③性別、④電話番号、⑤生年月日 (子どものみ)、⑥新学年 (小学生のみ) を記入のうえ、2 月23 日(木)必着で、〒595-0013 宮町2-50 総合体育館へ

なお、返信用にも住所・氏名を記入のこと。はがき1 枚で、1 教室1 人の申し込みが可能です。ただし、定員を超えた場合は抽選となります。

# 情報かわら版

STUDY!  
NEWS!  
EVENT!  
INFORMATION!

イベントや各種講座  
などのご案内です。

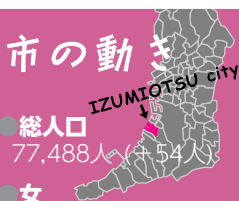

**市の動き**  
●総人口 77,488 人 (+54 人)  
●女 40,226 人 (+27 人)  
●男 37,262 人 (+27 人)  
●世帯数 33,224 世帯 (+37 世帯)  
●面積 13.29 km<sup>2</sup> (±0km<sup>2</sup>)

※H24 年1 月1 日現在。  
( ) は前月比



### バンビーン (親子体操) 見学体験会

南公民館のクラブ「バンビーン」では、毎週水曜日の午前10 時から11 時に先生に来ていただいてリズム体操やサーキット運動などの親子体操をしています。一度体験してみませんか。4 月からの入会希望の受け付けも先着順で行います。

**日時** 2 月15 日(水)・22 日(水) 午前10 時～11 時

**場所** 南公民館

**対象** 1 歳～就園前の子どもと親

**持物** 体操のできる服装、上靴

**問合せ** 南公民館 (☎ 33・1764)

なお、駐車場に限りがあります。可能な限り徒歩または自転車でお越しください。

### ドレミ親子体操 見学体験会

南公民館のクラブ「ドレミ親子体操」では毎週木曜日に先生といっしょにリズム体操、絵本、作品作り、サーキット (鉄棒・マット運動・トランポリン) などを楽しく親子体操をしています。一度体験してみませんか！入会受付も随時行っています。

**日時** 2 月16 日(木)・23 日(木) 午前10 時～11 時15 分

**場所** 南公民館

**対象** 1 歳～就園前の子どもと親

**持物** 動きやすい服装、上靴、お茶、タオル

**問合せ** 南公民館 (☎ 33・1764)

### ミッキーマウス (親子体操) 体験・見学会

北公民館クラブ「ミッキーマウス」では、毎月第2・4 金曜日の午前10 時から11 時30 分に、親子でリズム体操、手遊び、運動器具を用いた遊びなどを行います。一度見学してみませんか。入会希望者の受け付けも行います。直接お越しください。

### ピーターパン (親子体操) 見学会

北公民館クラブ「ピーターパン」では、月2 ～3 回親子体操やサーキット、お母さんのためのちよつとしたエクササイズをしています。ぜひ一度見学にお越しください。

**日時** 2 月7 日(火)・3 月2 日(金) 午前10 時～11 時30 分

**場所** 北公民館

### 市民会館 着付け講習会

**対象** 1 歳～就園前のお子さんと保護者  
**持物** 上靴・水筒・タオルなど  
**問合せ** ピーターパン (☎ 24・8319) へ

**卒業式・入学式に着物で出席してみませんか！** 着付けが初めての人でも、お気軽に参加してください。

**日時** 3 月3 日(土) 午後2 時～4 時

**場所** 市民会館和室

**対象** 市内在住・在勤の人

**定員** 先着20 人  
**受講料** 100 円  
**持物** 着物、長じゆばん、帯 (名古屋もしくは袋帯)、帯上げ、帯締め、前板、帯まくら、伊達締め2 本、腰ひも4 本、衿芯1 本、肌じばん上下、タビ

**講師** 橋川伊久子氏  
**申込・問合せ** 2 月22 日(木)までに受講料を添えて市民会館 (☎ 21・7050) へ

### 歴史こぼれ話

好評につき、昨年度に引き続き、講師に松本多加三先生 (郷土史研究家、郷土誌「堺泉州」 「堺人」編集長) をお招きし、歴史について楽しいお話をさせていただきます。

知っているようで知らない日本の歴史、身近にぬるかけがえのない歴史など、「へえ〜!」と思わずにはいられない、新しい発見がきつとあると思います。お気軽にご参加ください。

**日時・テーマ** ▼第1 回：2 月25 日(土) お江さんの時代の泉州

▼第2 回：3 月24 日(土) 信長以前に堺幕府が存在

▼第3 回：4 月21 日(土) 平清盛と泉州 いずれも午前10 時～11 時30 分

**会場** テクスピア大阪3 階研修室

**定員** 当日先着60 人

**参加費** 各回500 円 (当日会場受付にてお支払いください)

**問合せ** まちづくり政策課 (市役所2 階)

教	室	名	回数	曜日	時間	定員	受講料	対 象・備 考
平成24 年度スポーツ教室	子どもの部	前 期 親 子 ふ れ あ い	10 回	金	午前 10 時 30 分～11 時 30 分 (前期4 ～9 月隔週実施)	60 組	2,000 円	H20.4.2 ～H21.4.1 ならびにH21.4.2 ～H22.4.1 生まれ。60 組を2 クラスに分けます。クラスの希望は受け付けません
		子 ど も 運 動 A - 4	28 回	水	午後 2 時 15 分～3 時 15 分	40 人	4,200 円	H19.4.2 ～H20.4.1 生まれ
		子 ど も 運 動 A - 5	28 回	水	午後 3 時 30 分～4 時 30 分	40 人	4,200 円	H18.4.2 ～H19.4.1 生まれ
		子 ど も 運 動 B	28 回	木	午後 3 時 45 分～4 時 45 分	40 人	4,200 円	小学1 年生
		子 ど も 運 動 C	28 回	木	午後 4 時 55 分～5 時 55 分	40 人	4,200 円	小学2 ～3 年生
		子 ど も バ レ ー ボ ー ル	56 回	火・金	午後 4 時 30 分～6 時	30 人	5,600 円	小学4 ～6 年生
		子 ど も 器 械 体 操	56 回	火・金	午後 4 時～6 時	40 人	5,600 円	小学3 ～6 年生
		子 ど も 柔 道	56 回	火・木	午後 4 時 30 分～6 時	50 人	5,600 円	小学1 ～6 年生 ※1 ～3 年生は5 時 30 分まで
		健 康 体 操 A	26 回	木	午前 10 時～11 時 45 分	50 人	5,200 円	20 歳以上の女性 ※パドミントンやニュースポーツ
		健 康 体 操 B	24 回	火	午後 7 時～8 時 30 分	40 人	4,800 円	20 歳以上の男女 ※パドミントンやニュースポーツ
おとなの部		レ ディ ー ス バ レ ー ボ ー ル	26 回	金	午前 10 時～正午	30 人	5,200 円	18 歳以上の女性 初心者歓迎
		実 年 運 動	26 回	木	午後 1 時 30 分～3 時	40 人	5,200 円	体操と軽い運動
		卓 球	26 回	水	午後 6 時 30 分～8 時 30 分	30 人	5,200 円	15 歳以上の男女 (中学生を除く) 初心者歓迎
		民 踊	26 回	木	午後 1 時 30 分～3 時 30 分	40 人	5,200 円	民謡、フォークダンス

※各教室には希望者が加入できる保険制度があります。おとな 1,860 円、子ども 860 円



(学習・講座)の続き

市立病院市民公開講座  
「乳幼児期の遊びの工夫」

市立病院では市民公開講座を開催します。ぜひご参加ください。

日時 2月24日(金) 午後2時～  
場所 市立病院7階大会議室  
参加費 無料(予約不要)  
テーマ 「乳幼児期の発達年齢にあった遊びの工夫」

内容 就学前の子どもたちの遊び方の工夫を各年齢ごとにスライドを用いてレクチャーします(お子さんといっしょに講義を聞くことも可能ですが、プレイルームなどの設備の用意はありませんのでご了承ください)  
講師 市立病院リハビリテーション 大谷葉月作業療法士  
問合 市立病院総務課(☎32・5622)

潜在看護師  
再就職支援セミナー

再就職を考えているけど、出産・子育てなどでブランクがある人。一度、看護師として勤務経験があるけど、今の知識・看護技術に不安のある人。医療機器の取り扱い、感染防止、安全対策の実践に自信のない人。ご安心ください。市立病院では、

そんな皆さんのための「再就職支援セミナー」を開催します。  
日時 2月22日(水) 午後1時～4時

場所 市立病院7階大会議室  
受講資格 看護師・助産師・保健師・准看護師の有資格者で勤務意欲のある人  
参加費 無料  
申込・問合 事前に電話で市立病院総務課(☎32・5622)へ

第3回 傾聴ボランティア  
養成講座

傾聴ボランティアとは? 「傾聴」というカウンセリングの技法を生かして、ゆっくり話し相手に寄り添い、耳を「傾け」お話を「聴く」ボランティアです。実際に活動している人のお話しながら学びます。

日時 ①2月22日(水) ②29日(水) ③3月7日(水) ④14日(水) ⑤21日(水) いずれも午後2時～4時  
会場 総合福祉センター  
対象者 傾聴ボランティアに興味のある市内在住の人で全5回受講できる人  
定員 先着20人  
受講料 300円(資料代を含む)  
内容 ①ボランティアの心構え、

傾聴ボランティアとは? ②認知症高齢者への接し方(認知症の理解と実際の接し方) ③傾聴を体験してみよう(簡単なロールプレイ) ④高齢者の方とお話してみよう(現場体験) ⑤傾聴のスキルを使ってロールプレイ(いろいろな事例で)

講師 ①③④⑤吹田傾聴「ほほえみ」代表 長谷川美津代氏  
②介護老人保健施設アザリア 宇治田京子氏  
申込・問合 2月1日(水)から社会福祉協議会ボランティアセンター(☎23・1393)へ(電話申し込み可)

第3回精神保健福祉  
講演会・交流会

「統合失調症」、「うつ病」に続き、今回のテーマは、これまでの参加者から要望が多かった「精神科で使うお薬のお話について」です。薬で悩んでいる人、関心のある人は講演を聞いてみませんか。

講演会後の交流会では、参加者の悩みごとについていっしょに考え、懇親を深めます。  
なお、本講演会は泉大津市がらばろう基金の補助を受け、精神保健福祉ボランティア「はなみずき」が主催で開催します。  
日時 2月25日(土) 午後2時～

4時(開場1時30分)  
場所 勤労青少年ホーム  
対象者 市内・忠岡町在住の人  
定員 100人(申込み不要、当日直接会場へ)  
受講料 無料

講演 精神科で使うお薬のお話  
講師 鄭龍寿先生(精神科医)  
問合 社会福祉協議会ボランティアセンター担当(☎23・1393)

子育て講座  
子どもにつけたい2つの力

人との出会いが未来をひらく

子育てとは、生きていく力をつけること。幸せに生きていく力について、子育て真っ最中のお父さん・お母さんいっしょに考えませんか?

3児(14・12・2歳)の子育て中の保育士を迎え、20年のご自身の保育士としての知識や経験と、母としての思いなど多面的にお話ししていきます。

日時 2月26日(日) 午後2時～4時  
場所 テクスピア大阪  
参加費 無料  
託児 あり(申し込み制)  
申込・問合 ヒップファミリークラブ(フリーダイヤル☎0120・557・761)へ

電話予約

弥生文化博物館の  
イベント

「どんぼ玉100人展ーガラスのなかの夢幻ー」

エジプトやメソポタミア地方から中国を経て、弥生時代に日本に伝わってきたどんぼ玉。その小さな球体のなかに繰り広げられる世界は、まさに夢幻。現代とんぼ玉作家の作品を全国から公募し、展示します。

日時 2月4日(土)～3月20日(祝) 午前9時30分～午後5時(入館は午後4時30分まで)  
場所 特別展示室

制作実演

日時など ▼2月26日(日) 増井敏雅氏 ▼3月3日(土) 内田敏樹氏 ▼11日(日) 竹内大祐氏  
いずれも午後1時～3時  
見学科 無料(要入館料)  
入館料 ▼一般:400円 ▼65歳以上、高校・大学生:300円 ▼中学生以下:無料  
問合 府立弥生文化博物館(☎46・2162)



「広報いずみおおつ」広告募集(有料)

「広報いずみおおつ」では、毎月広告を掲載しています。これは、市内産業の振興を図り、良質な商品やサービスなどに関する情報を提供するために行うものです。皆さんのご理解とご協力をお願いします。掲載を希望される事業者は、下記広告代理店までお問い合わせください。

○広告サイズ…幅 183mm × 高さ 49mm (1色刷り)  
○広告掲載料…下記広告代理店へお問い合わせください。  
※広告掲載基準により取り扱いができないものがあります。

申込・問合 合同会社 IM 総合企画 ☎072・242・7997 FAX 072・296・7375

市役所  
ロビーコンサート

市役所1階ロビーにて「ロビーコンサート」を開催します。

ベン・E・キングの「スタン・バイ・ミー」やBEGZの「恋しくて」など、だれもが一度は聴いたことのある名曲に、オリジナル曲を交えた演奏をお届けします。演奏者は一昨年の12月にも本コンサートに出演してくださったCOMOさんです。皆さんぜひお越しください。

なお、COMOさんのプロフィール、曲目などの詳細は、ホームページに掲載しています。

日時 2月7日(火) 正午  
場所 市役所1階ロビー  
演奏者 COMO(「ちーこー」というデュオで関西を中心に活動中。R&B・ソウルミュージックに多大なる影響を受ける大阪生まれのシンガー)  
問合 企画調整課(市役所4階)





「イベント」の続き)  
にんじんサロンの  
お知らせ

にんじんサロンでは、男女共同参画社会づくりのための学習活動の支援と交流の場となることを目指し、各種講座を開催しています。

2月のイベントは左表のとおりです。参加については、にんじんサロンへお問い合わせください。事前申し込み不要の講座は、「チエア・エクササイズ」と「川柳」です。

なお、2月の休館日は、毎日曜・月曜日です。また、サロンをご利用の際には、必ずスリッパなど上履きをご持参ください。問合 にんじんサロン（男女共同参画交流サロン 市民会館西

にんじんサロン2月の催し（☎・☎21・6555）	
2月2日木	午後2時～4時 絵手紙 立花悦子さん
2月8日水	午前10時～正午 絵手紙 亀高怜子さん
2月11日祝	午後1時30分～3時30分 フォーラム in 泉大津 新井深絵さん 市民会館小ホール
2月15日水	午後2時～3時30分 心のケアセミナー 私の心とからだはワタシが守る① 高見陽子さん
2月16日木	午前11時～11時30分 子どものためのおはなし会 エンジェルクラブ
2月16日木	午後2時～4時 絵手紙 立花悦子さん
2月17日金	午前10時30分～11時30分 チエア・エクササイズ（音楽を聞きながらからだを動かしましょう！） 本田ますみさん
2月22日水	午前10時～正午 絵手紙 亀高怜子さん
2月22日水	午後2時～3時30分 心のケアセミナー 私の心とからだはワタシが守る② 谷田寿美江さん
2月23日木	午後2時～1時間 川柳などで、頭の活性化をしてみませんか？ 楠畑正史さん
2月25日出	午前10時～正午 色紙（しきし）に絵を描きましょう 亀高怜子さん
2月29日水	午後2時～3時30分 心のケアセミナー 私の心とからだはワタシが守る③ 高見陽子さん
3月1日木	午後2時～4時 絵手紙 立花悦子さん

側 ☎21・6555



春季キャンプ  
参加者募集

春季キャンプを実施します。春の森で自然の息吹を発見できる探検や冒険、星空を眺めながらのキャンプファイヤー、クラフト作り、大自然の中での野外炊飯・パン作りなど盛りだくさんの企画を用意しています。楽しい仲間とキャンプを体験してみませんか。

日程 3月29日(木)～30日(金)（雨天決行）

行先 大阪府立少年自然の家（貝塚市）

対象 市内在住または市内在学の小学新4～新6年生

定員 30人

参加費 6000円（宿泊費・食費・保険料・交通費などを含む）

申込・問合 往復はがきに、①参加者氏名（ふりがな）、②学校名、③新学年、④性別、⑤住所、⑥電話番号、⑦保護者氏名を記入のうえ、2月17日(金)必着で、〒59518686 生涯学習課「春季キャンプ」係（市役所3階）へ

なお、返信用にも住所・氏名を記入のこと。定員を超えた場合は、抽選します。1枚のはがきでの応募は1人限りです。

第3次泉大津市地域福祉  
計画策定委員募集

市では、平成25年度から5年間の「第3次泉大津市地域福祉計画」を策定する委員を募集します。

応募期間 2月20日(月)～29日(水)

（ただし、土・日曜日は除く）

応募対象者 市内在住の人

募集人数 3人

策定委員会 2時間程度の会議

を5回程度開催予定（開催は主に平日の午後）

応募・問合 応募動機を400字程度にまとめ、高齢介護課（市役所1階7番窓口）へ

公立保育所臨時職員  
事前登録募集

アルバイト・パート保育士・看護師・調理員の事前登録の受け付けをします。登録後、各保育所で必要が生じた場合に、各保育所から雇用の連絡をします。なお、すでに登録している人は登録する必要はありません。

勤務時間 市内公立保育所においての保育業務・看護師業務・調理補助業務

勤務時間 △アルバイト職：週40時間以内の勤務 △パート職：週29時間未満の勤務

年齢要件など 満20～60歳未満の保育士資格・准看護師資格以上・調理資格を有する人

申込・問合 履歴書に資格証明書（写）または資格免許（写）を添付し児童福祉課（市役所1階11番窓口）へ

博物館学芸員  
嘱託職員募集

教育委員会では、博物館学芸員として嘱託職員を募集します。

雇用期間 4月1日～平成29年3月31日（雇用は単年度契約とする）

勤務時間 週29時間未満（土・日曜日、祝日勤務あり）

採用人員 1人

勤務先 池上曽根弥生学習館

資格 学校教育法による大学（短期大学を除く）を卒業（見込み含む）し学芸員資格を有する（見込み含む）人で、日本史など（考古学・民俗学などを含む）を専攻した人。またはこれと同等の専門的知識を有する人。要普通運転免許

報酬 月額14万5400円

試験日・内容 △3月10日(土)午前8時40分受付開始 △専門試験：午前9時～10時 △面接試験：午前10時15分～

試験会場 市役所3階301会議室

業務内容 博物館学芸員業務、文化財調査（発掘調査・民俗調査等）、調査報告書作成、調査成果等展示公開、その他文化財全般に関連する業務

申込・問合 生涯学習課備え付けの所定の用紙（市ホームページから、ダウンロード可）に必要事項を記入のうえ、履歴書を添えて2月29日(水)までに生涯学習課（市役所3階）へ（郵送可、29日(水)必着）

非常勤嘱託員募集

市では、次の要領により非常勤嘱託員を募集します。

なお、各職種とも募集人員は1人です。

①歯科衛生士

報酬 月額15万2600円

応募資格 平成24年4月1日現在60歳未満（定年は60歳）で、歯科衛生士の資格を有し、実務経験が1年以上ある人

職務内容 介護予防事業における市民への健康教育、健康相談、家庭訪問業務などの企画および実施

②手話通訳者

報酬 月額14万2000円

応募資格 平成24年4月1日現在60歳未満（定年は60歳）で、手話奉仕員養成講座などを終了後、手話通訳に関する活動経験が3年以上あり、かつ障がい福祉関係機関での手話通訳実務経験が1年以上ある人

勤務内容 手話による障がい者の相談・手続きの通訳、手話通訳を必要とする人への派遣、主催事業および各種行事などの通訳、その他一般事務補助（窓口受付業務を含む）

③介護支援専門員

報酬 月額16万0100円

応募資格 平成24年4月1日現在60歳未満（定年は60歳）で、医療事務にかかる資格を有する人

④母子自立支援プログラム策定員

報酬 月額12万6100円

応募資格 平成24年4月1日現在、満20歳以上60歳未満（定年は60歳）で、就業に関する相談および母子福祉に関して3年以上実務経験を有し、簡単なパソコン操作のできる人

勤務内容 母子家庭の母の自立支援および就労促進を図るための自立支援計画書の策定および母子福祉に関する相談業務

⑤保健師

報酬 月額18万4300円

応募資格 平成24年4月1日現在60歳未満（定年は60歳）で、保健師の資格を有する人

勤務内容 母子保健事業や健康増進事業にかかる相談・教育・家庭訪問およびそれらに係る事務作業

⑥診療報酬明細書（レセプト）点検業務員

報酬 月額12万6100円

応募資格 平成24年4月1日現在60歳未満（定年は60歳）で、医療事務にかかる資格を有する人

在60歳未満（定年は60歳）で、介護支援専門員の資格を有する人

勤務内容 被保護者に対する介護保険の適正実施に伴う点検、指導援助および現業員の補助

④母子自立支援プログラム策定員

報酬 月額12万6100円

応募資格 平成24年4月1日現在、満20歳以上60歳未満（定年は60歳）で、就業に関する相談および母子福祉に関して3年以上実務経験を有し、簡単なパソコン操作のできる人

勤務内容 母子家庭の母の自立支援および就労促進を図るための自立支援計画書の策定および母子福祉に関する相談業務

⑤保健師

報酬 月額18万4300円

応募資格 平成24年4月1日現在60歳未満（定年は60歳）で、保健師の資格を有する人

勤務内容 母子保健事業や健康増進事業にかかる相談・教育・家庭訪問およびそれらに係る事務作業

⑥診療報酬明細書（レセプト）点検業務員

報酬 月額12万6100円

応募資格 平成24年4月1日現在60歳未満（定年は60歳）で、医療事務にかかる資格を有する人

関空ニュース

■Peach 3月1日(木)からいよいよ  
新規就航

日本初の本格的なLCCであるPeachが、3月1日(木)から、いよいよ関西国際空港に新規就航します。大阪（関西）一札幌（新千歳）線を1日3往復、大阪（関西）一福岡線を1日4往復で運航をスタートします。運賃は、「ハッピーピーチ」という名称で、大阪（関西）一札幌（新千歳）線を片道4,780円～14,780円、大阪（関西）一福岡線を片道3,780円～11,780円にて販売します。

また同社は今後、次の都市への新規就航を表明しており、国内5路線、国際3路線に路線ネットワークを拡大する予定です。

▷大阪(関西)一長崎…3月25日(日)～  
▷大阪(関西)一鹿児島…4月1日(日)～  
▷大阪（関西）一ソウル（仁川）…5月～

▷7月（第2四半期）以降…大阪(関西)一沖縄（那覇）、大阪（関西）一香港、大阪（関西）一台北（桃園）

問合 Peachコンタクトセンター（☎0570・550・567 受付時間 午前9時～午後6時 土・日曜日、祝日除く 通話料はお客様負担）

子ども手当  
2月支給について



昨年中に申請手続きを終了した人には、2月15日(水)に10月分から1月分を支給する予定です。10月分からの子ども手当を受けるためには、申請が必要です。この手当の対象となる人（中学

校修了までの子どもを養育している父母など）には10月下旬に申請書を送っています。3月末までに申請をすれば、10月分から手当を受けることができます。申請がまだの人は、3月末までに必ず手続きを済ませてください。なお、公務員は勤務先での申請となります。

ただし、10月1日以降に転出・転入した人や、お子さんが生まれた人は誕生日や転出予定日から15日以内に手続きをしないと遅れた月分の手当を受けられなくなることがありますので、ご注意ください。

ご不明な点があればお問い合わせください。

問合 児童福祉課（市役所1階11番窓口）



（その他のお知らせ）の続き）  
事業者の皆さんへ

平成24年3月1日から大阪版  
地方分権推進制度により、P R  
T R法（特定化学物質の環境へ  
の排出量の把握等及び管理の改  
善の促進に関する法律）および  
大阪府生活環境の保全等に関す  
る条例による化学物質管理制度  
に基づく届出窓口が府から市に  
権限移譲されますのでお知らせ  
します。

問合 労働政策課（☎23・86  
89）  
ひきこもり・  
ニート相談会  
NPO法人おおさか若者就労  
支援機構が、2011年度若者  
自立支援功労団体等厚生労働大  
臣表彰受賞記念事業として、「ひ  
きこもり・ニート相談会」を開  
催します。相談については、予  
約制となりますので、事前に電  
話などでお申し込みください。

問合 秘書広報課（市役所4階）  
国民年金の  
お知らせ  
平成23年1月1日から12月31  
日までに納められた国民年金保  
険料は、その全額が社会保険料  
控除として平成23年の所得から  
控除され、その分だけ課税所得  
が少なくなり、所得税と住民税  
が軽減されます。

平成24年度の国民年金保険料  
を口座振替で前納すると、1年  
分または半年分をまとめて4月  
末に引き落とすこととなります  
が、引き引きがあります。1年  
前納で、平成23年度の場合、年  
額18万2400円に対し3780  
円の引き引きとなり、この支払  
い方法が、国民年金での最大の  
割引額になります。

今月の納税・納付  
●国民健康保険料  
（普通徴収）……………2月分  
●後期高齢者医療保険料  
（普通徴収）……………2月分  
●介護保険料（普通徴収）……………2月分  
※納期内に納付してください。  
※便利な口座振替をご利用ください。

中小企業退職金共済  
補助金交付申請

中小企業退職金共済制度とは、  
退職金制度を持つことが困難な  
中小企業に対し、国が援助する  
ことで大企業と同様の退職金を  
支払うことができるようにする  
制度です。パートタイマーの加  
入も可能ですが、掛け金は全額  
事業主の負担になります。

2月21日（火）  
行政書士による無料相談会  
大阪府行政書士会堺支部では、  
遺言や相続、内容証明や各種契  
約書の作成、帰化申請、建築・  
産廃業などの営業許可、会社設  
立などについての相談会を次の  
とおり開催します。

問合 控除証明専用ダイヤル（☎  
0570・070・1171  
P電話☎03・6700・11  
30）  
平成24年度国民年金保険料

平成24年度の国民年金保険料  
を口座振替で前納すると、1年  
分または半年分をまとめて4月  
末に引き落とすこととなります  
が、引き引きがあります。1年  
前納で、平成23年度の場合、年  
額18万2400円に対し3780  
円の引き引きとなり、この支払  
い方法が、国民年金での最大の  
割引額になります。

編集後記  
▽犬を飼っている我が  
家。散歩にはもちろん  
マナーバッグ（と呼ん  
でるただのビニール袋）  
を持って出かけるのですが、条  
例（6ページ）施行に便乗して  
かわいいバッグを新調しようか  
なあと目論んでいます。（小）  
▽「行く」「逃げる」「去る」と  
はよく言ったもので、年が明け  
たと思えば、もう2月。ただ、  
そうも言っていられないのが受  
験生。ということ、エール  
を送ります。ガンバレ受験生！  
早く来い来い春よ来い！（光）  
▽今年も「泉大津大橋から初日  
の出を見る集い」取材しまし  
た。残念ながら今年も含め5年  
連続で初日の出は拝めません  
でした。秘書広報課に間に、  
なんととしても初日の出の撮影に  
成功したいものです。（濱）

平成24年度は、平成20年2月1  
日以降に加入し、常時雇用して  
いる従業員の人数が30人以下の  
市内事業主に対し、掛け金の一  
部を補助しています。該当する  
事業主には、市から「申請のこ  
案内」をお送りします。

問合 堺西年金事務所（☎07  
2・243・7900）または  
保険年金課（市役所1階5番窓  
口）

問合 控除証明専用ダイヤル（☎  
0570・070・1171  
P電話☎03・6700・11  
30）  
平成24年度国民年金保険料

平成24年度の国民年金保険料  
を口座振替で前納すると、1年  
分または半年分をまとめて4月  
末に引き落とすこととなります  
が、引き引きがあります。1年  
前納で、平成23年度の場合、年  
額18万2400円に対し3780  
円の引き引きとなり、この支払  
い方法が、国民年金での最大の  
割引額になります。

編集後記  
▽犬を飼っている我が  
家。散歩にはもちろん  
マナーバッグ（と呼ん  
でるただのビニール袋）  
を持って出かけるのですが、条  
例（6ページ）施行に便乗して  
かわいいバッグを新調しようか  
なあと目論んでいます。（小）  
▽「行く」「逃げる」「去る」と  
はよく言ったもので、年が明け  
たと思えば、もう2月。ただ、  
そうも言っていられないのが受  
験生。ということ、エール  
を送ります。ガンバレ受験生！  
早く来い来い春よ来い！（光）  
▽今年も「泉大津大橋から初日  
の出を見る集い」取材しまし  
た。残念ながら今年も含め5年  
連続で初日の出は拝めません  
でした。秘書広報課に間に、  
なんととしても初日の出の撮影に  
成功したいものです。（濱）

住民票などの交付に伴う  
本人通知制度の開始

代理人や第三者からの請求に  
より住民票の写しなどを交付し  
た場合、事前に登録した人に交  
付の事実を通知する制度を開始  
します。

平成24年度は、平成20年2月1  
日以降に加入し、常時雇用して  
いる従業員の人数が30人以下の  
市内事業主に対し、掛け金の一  
部を補助しています。該当する  
事業主には、市から「申請のこ  
案内」をお送りします。

問合 控除証明専用ダイヤル（☎  
0570・070・1171  
P電話☎03・6700・11  
30）  
平成24年度国民年金保険料

平成24年度の国民年金保険料  
を口座振替で前納すると、1年  
分または半年分をまとめて4月  
末に引き落とすこととなります  
が、引き引きがあります。1年  
前納で、平成23年度の場合、年  
額18万2400円に対し3780  
円の引き引きとなり、この支払  
い方法が、国民年金での最大の  
割引額になります。

編集後記  
▽犬を飼っている我が  
家。散歩にはもちろん  
マナーバッグ（と呼ん  
でるただのビニール袋）  
を持って出かけるのですが、条  
例（6ページ）施行に便乗して  
かわいいバッグを新調しようか  
なあと目論んでいます。（小）  
▽「行く」「逃げる」「去る」と  
はよく言ったもので、年が明け  
たと思えば、もう2月。ただ、  
そうも言っていられないのが受  
験生。ということ、エール  
を送ります。ガンバレ受験生！  
早く来い来い春よ来い！（光）  
▽今年も「泉大津大橋から初日  
の出を見る集い」取材しまし  
た。残念ながら今年も含め5年  
連続で初日の出は拝めません  
でした。秘書広報課に間に、  
なんととしても初日の出の撮影に  
成功したいものです。（濱）

代理人や第三者からの請求に  
より住民票の写しなどを交付し  
た場合、事前に登録した人に交  
付の事実を通知する制度を開始  
します。  
これは不正請求であった場合  
の早期発見が可能になり、個人  
情報の不正使用を防止する効果  
が期待できます。  
事前登録の対象 本市の住民基  
本台帳に登録されている人、戸  
籍に記載されている人など  
事前登録開始日 2月1日（火）（た  
だし、本人通知制度開始は3月  
1日（水）から）  
代理人や第三者に交付した場  
合、交付した旨の通知を郵送で  
行いますが、交付事実証明書（交  
付日、交付種別、請求種別、交  
付枚数）が必要な人は、手数料  
が必要となります。  
ただし、個人情報保護条例に  
より一部開示できない場合があ  
ります。  
問合 市民課（市役所1階4番  
窓口）

平成24年度は、平成20年2月1  
日以降に加入し、常時雇用して  
いる従業員の人数が30人以下の  
市内事業主に対し、掛け金の一  
部を補助しています。該当する  
事業主には、市から「申請のこ  
案内」をお送りします。

問合 控除証明専用ダイヤル（☎  
0570・070・1171  
P電話☎03・6700・11  
30）  
平成24年度国民年金保険料

平成24年度の国民年金保険料  
を口座振替で前納すると、1年  
分または半年分をまとめて4月  
末に引き落とすこととなります  
が、引き引きがあります。1年  
前納で、平成23年度の場合、年  
額18万2400円に対し3780  
円の引き引きとなり、この支払  
い方法が、国民年金での最大の  
割引額になります。

編集後記  
▽犬を飼っている我が  
家。散歩にはもちろん  
マナーバッグ（と呼ん  
でるただのビニール袋）  
を持って出かけるのですが、条  
例（6ページ）施行に便乗して  
かわいいバッグを新調しようか  
なあと目論んでいます。（小）  
▽「行く」「逃げる」「去る」と  
はよく言ったもので、年が明け  
たと思えば、もう2月。ただ、  
そうも言っていられないのが受  
験生。ということ、エール  
を送ります。ガンバレ受験生！  
早く来い来い春よ来い！（光）  
▽今年も「泉大津大橋から初日  
の出を見る集い」取材しまし  
た。残念ながら今年も含め5年  
連続で初日の出は拝めません  
でした。秘書広報課に間に、  
なんととしても初日の出の撮影に  
成功したいものです。（濱）