

IZUMI TSU

広報
いずみおおつ

1

笑顔つながる
70年。
泉大津市は、平成24年で
市制施行70周年を迎えます。

CONTENTS

泉大津市イメージカラーアンケート 4

新春企画 いずみおおつ思い出カルタ	3
登録しませんか? 「マイ保育所」	5
分析! 国民健康保険事業 どんな疾病が多かった?	6
ごみ有料化から1年 ごみの量は怎么样了?	8
確定申告は2月1日からスタート	12



おおつ物語

泉大津の寺院今昔(13) 大運寺

住宅の立ち並ぶ曾根町2丁目の一角に、浄土宗の日曜山無常院大運寺があります。大運寺の開基は不明ですが、寺伝によれば戦国時代に兵火により焼失した伽藍を、元和元年(1615)に江戸神田の幡随院建立で知られる智誉上人(幡随意)が再興したとされます。

天保10年(1838)の「南曾根寺社書上帳」によれば、「浄土宗京都知恩寺末」で、「住持無住」とあり、また「天神境内」にあったことが記されています。京都知恩寺とは「百万遍知恩寺」のことで、現在の京都市左京区にある浄土宗七大本山の一寺院です。天神とは明治42年(1909)の神社合祀まで南曾根村に存在した神社で、曾根神社の南、「宮山」という旧地名が残る場所にありました。

大運寺が天神境内から現在地に移転したのは明治23(1890)年です。移転のきっかけとなったのは、明治21年(1888)に起こった暴風でした。それ以前から劣化が激しかった堂宇がこれによって大破しました。移転新築された堂宇は、昭和45年、さらに鉄筋コンクリート造に建て替えられ現在に至っています。

大運寺には寺の歴史を伝える資料が残っています。本尊の阿弥陀如来坐像は両足部内側の銘から明和3年(1766)の作であることがわかります。像高は約78cm、胸に卍をあらわし胎内には朱漆を施す、18世紀の優作です。他に、幕末に奉納された銅鑼や伏鉢、仏涅槃図などが大切に伝えられています。

今回は 泉大津の寺院今昔(14)をお伝えします。



大運寺

- 法律相談【要予約】** 予約専用電話 ☎23-4400
木曜日・第2火曜日 市役所1階市民相談室
※前日(前日が祝日の場合は前々日)の午前9時から電話で予約受付。先着8人。相談時間は20分以内。なお、時間の指定はできません。
- 一般相談** ☎33-1131
月～金曜日 午前10時～午後4時30分
市役所1階市民相談室
- 交通事故相談** ☎33-1131
月～金曜日 午前10時～午後4時30分
市役所1階市民相談室
- 行政相談** ☎33-1131
第2月曜日、第4火曜日 午後1時～3時
市役所1階市民相談室
- 司法書士相談** ☎33-1131
第1金曜日 午後1時～3時
市役所1階市民相談室
- 土地家屋調査士相談** ☎33-1131
第3金曜日 午後1時～3時
市役所1階市民相談室
- 不動産相談** ☎33-1131
第2・4金曜日 午後1時～3時
市役所1階市民相談室
- 税務相談** ☎33-1131
第3月曜日 午後1時～3時
市役所1階市民相談室

- 特設人権相談** ☎33-1131
第2・3・4水曜日 午後1時～3時
市役所1階市民相談室
- 消費生活相談** ☎33-1131
月～金曜日 午後1時～4時
市役所1階消費生活相談コーナー
- 人権相談** ☎33-1131
月～金曜日 午前9時～午後5時
市役所1階人権啓発課相談室
- 家庭児童相談** ☎33-1131
月～金曜日 午前9時30分～午後4時
市役所1階児童福祉課
- 母子寡婦相談** ☎33-1131
月・木曜日 午前9時～午後5時
市役所1階児童福祉課
- 高齢者総合相談** ☎21-0294
月～金曜日 午前9時～午後5時15分
高齢者保健・福祉支援センター(ベルセンター)
- 心配ごと相談** ☎21-9871
火曜日 午後1時30分～3時30分
総合福祉センター
- 教育・幼児教育相談** ☎31-4460
月～金曜日 午前9時～午後5時
教育支援センター
心の相談ホットライン(☎26-0005)

- 医療相談** ☎32-5622
月～金曜日 午前9時～午後4時 市立病院
- 防火相談** ☎21-0119
毎日 午前9時～午後5時 消防本部
- 労働相談** ☎23-8689
火～日曜日 午前9時～午後5時
労働政策課(勤労青少年ホーム内)
- 就労相談【要予約】** ☎23-8689
火～金曜日 午前9時～午後5時
労働政策課(勤労青少年ホーム内)
- 住宅相談** ☎33-1131
月～金曜日 午前10時～午後4時
市役所2階建築住宅課
- 福祉なんでも相談(出張窓口)** ☎33-1131
第2・4金曜日 午後1時～午後3時
地域包括支援センター
- 女性相談(面談は要予約)**
にんじんサロン ☎21-6500
火～金曜日 午前10時～午後5時
人権啓発課 ☎33-9208
月～金曜日 午前9時～午後5時
- 市役所窓口業務は月～金曜日(土・日曜日、祝日と12月29日～1月3日の年末年始を除く)午前8時45分から午後5時15分まで行っています。



この広報紙は、再生紙を使用しています。また広報紙が届かない世帯の人は、秘書広報課へお問い合わせください。
本市の情報は、インターネットや携帯サイトからもご覧になれます。

PC <http://www.city.izumiotsu.lg.jp/>

携帯 <http://www.city.izumiotsu.lg.jp/m/>

携帯サイトのQRコード：なお閲覧には、通信料が必要です。→

UD FONT

本年、泉大津市は市制施行70周年を迎えます
 ～過去・未来をつなぎ、世界に飛躍する年へ～

新年あけましておめでとございます。

皆様におかれましては、希望に満ちた輝かしい新春をお迎えのことと心からお慶び申し上げます。

旧年中は市政全般にわたり、格段のご理解とご尽力を賜り、厚く御礼申し上げます。
 本年は、昭和17年に市制施行以来、70周年という節目の年を迎えます。本市が今日まで着実に発展を遂げられたのは、これまでの永きにわたる市民の皆様方のご尽力とわが街に対する愛着と誇りによるものであり、心から感謝申し上げます。そして、この慶事を皆様と密着した各種記念事業を実施し、ともに祝したいと考えています。

国や地方行政の情勢はますます厳しく、本市におきましても、長引く不況や雇用不安による税収の減少や社会保障費の増加など厳しい財政状況の中にありますが、「泉大津市経営指針」に基づき、引き続き、市民に一番身近な自治体として、より一層効率的で効果的な市政運営に努め、市民に優しいまちづくりに邁進して参りたいと思います。

市民の皆様方には、本年もより一層のご支援、ご協力をお願い申し上げますとともに、皆様のご多幸を心より祈念いたしまして、新年のごあいさついたします。

泉大津市長 神谷 昇

透明性の高い開かれた議会を目指して

新年あけましておめでとございます。

市民の皆様には、健やかに新春をお迎えのことと心からお慶びを申し上げます。

さて、本年は市制施行70周年の記念すべき年を迎え、様々な記念事業が企画されております。本市は、依然として厳しい財政状況が続いておりますが、本年を契機に市民の皆様とともに、より快適で魅力あるまちづくりの実現を目指して鋭意取り組んでまいります。

近年、地方分権の進展に伴い、地方自治体の権限と責任は拡大しており、地方議会におきましてもこれまで以上に行政運営に対する監視や評価が求められております。

私ども市議会といたしましては、行政に対する監視機能などの強化を行うとともに、透明性の高い開かれた議会を目指し、さらに積極的に取り組んでまいり所存であります。

今後とも市議会に対し、一層のご支援、ご協力を賜りますとともに、皆様にとりまして幸多き年となりますよう心からご祈念申し上げます。新年のごあいさついたします。

泉大津市議会

いずみおおつ
 思い出カルタ

本市は平成24年で市制70周年を迎えます。広報で記録していた懐かしい写真をカルタ風にご紹介。本市のあゆみを振り返ります。



し



い



ま



現在のいずみおおつのすがた



泉大津市の古い写真を探しています。

市では写真集「写真で見る泉大津市の70年（仮称）」の発行と写真展を企画しています。明治・大正・昭和の泉大津市内における施設、風景、行事、人物、歴史事象などの写真や資料がありましたらご提供くださいますようお願いいたします。詳しくは秘書広報課へ問い合わせ、またはホームページをご参照ください。

▶巻頭言 思い出カルタ

だ



あ



か



いずみおおつ駅前に
 今なお残る
 本市のシンボル
 緬羊像（めんようぞう）

しみんの安全
 守ります
 消防本部の伝統行事
 出初式

だい親衆に見守られ
 大津神社前を
 勇壮に駆けぬけた
 だんじりまつり

まつのはま
 海水浴場は
 白砂青松の美しい
 海岸でした

かわる町並み
 その一角に
 今もかわらぬ
 大津神社の石鳥居

あざやかな
 晴着に身を包み
 今日からわたしも
 新成人

マイ保育所（園）に登録しませんか？

「かかりつけの病院」がある
と安心できるように、市では、
登録した保育所が「かかりつけ
の保育所」となって子育てを支
援する「マイ保育所（園）」制
度があります。

これは、育児に対する不安や
負担を解消していただくため、
保育所を身近な子育て支援拠点
と位置付け、保育所入所前から
保育所でのサービスを受けてい
ただくものです。ただし、優先
的に入所できるものではありません。

マイ保育所でできること
☆育児体験や育児見学
▽保育所行事の見学・参加（月
に1回程度実施）
▽出産前の保育所見学（乳幼児
の生活）、おむつ交換・沐浴
などの育児体験

登録しませんか？

▽赤ちゃんとの触れ合い、手遊
び（月齢）ごとの赤ちゃんの特
徴）
▽離乳食のアドバイス、給食の
試食
☆育児相談（随時）
▽保育士などによる育児相談、
健康相談、発育相談
登録できる人 母子保健手帳を
交付された人・3歳未満の未就
園児の保護者
登録方法 児童福祉課にて「マ
イ保育所登録申請書」を受け付
け後、「登録カード」を発行
登録の注意事項
▽保護者1人につき、1保育所
の登録
▽体験は一日2人程度（人数が
重なった場合調整します）
▽登録の変更は2回まで可能
※サービス内容は各保育所で異
なります

その他注意事項
▽希望する日の3日前までに保
育所（園）へ連絡してくださ
い
▽持ち物は保育所（園）にお聞
きください
▽マイ保育所登録カードは、3
歳になった年の年度内までは
利用できますが、保育所・幼
稚園に入園すると無効になり
ます
▽登録カードは、登録した人
のみ利用できます。他人に譲
渡できません
▽市内の登録可能な保育所（園）
に限りです
問合 児童福祉課（市役所1階
11番窓口）

マイ保育所

保育所入所前から、育児体験や保育士による育
児相談など、保育所サービスが受けられる制度
です。

ファミリー・サポート・センター 会員募集

ファミリー・サポート・センターは、地域の子育てを支
援する登録制の組織です。保育所、学校などの開始前や終
了後に子どもを預かってほしい、子育てを離れてスポーツ
や買い物などでリフレッシュしたい、子育てに忙しいあな
たのニーズに応えます。

登録を希望する人は右下表の講習会を受講してください。
会員の種類

○依頼会員（子育ての援助を受けたい人）

原則として、市内在住で生後3か月から小学校6年生ま
でのお子さんを持つ人で、センターが実施する講習会（2
時間程度）を修了した人。

○提供会員（子育ての援助を行いたい人）

市内および市に隣接する市・町に在住し、自宅で子ども
を預かることのできる心身ともに健康な 65 歳ぐらゐまで
の人で、センターが実施する講習会（8 時間 30 分程度）
を修了した人。なお資格・性別は問いません。

○両方会員 依頼会員と提供会員を兼ねる人

利用料金 1 時間 700 円（原則午前 7 時～午後 9 時）

援助活動終了後、依頼会員が提供会員に直接支払います。

講習会の詳細

受講料 無料

場所 総合福祉センター（東雲町9-15 市役所北隣）

申込 1月4日(火)～25日(火)（土・日曜日、祝日を除く）ま
でに、いずみおおつファミリー・サポート・センター（総合
福祉センター内）へ。電話申し込み可。

なお、「提供会員」および「両方会員」の講習については、
受講者が 10 人未満の場合は中止とさせていただきます。

問合 いずみおおつファミリー・サポート・センター（☎
22・4152(よいこに) 開所時間…月～金曜日、午前9時
～午後5時)

■講習会日程表

日程（曜日）	会員名	内 容
1月29日(日) 午前9時30分～11時30分	依頼会員 提供会員 両方会員	ファミリー・サポート・セ ンターのしくみについて
1月30日(月) 午前9時30分～11時30分	提供会員 両方会員	保育のあり方 あそび方について
1月31日(火) 午前9時30分～11時30分	提供会員 両方会員	子どもの発達と心理／子ど もの虐待について
2月1日(水) 午前9時30分～正午	提供会員 両方会員	緊急時の対応と処置、事故予 防と子どもの病気について

泉大津市 イメージカラー アンケート 実施！

市制 70 周年を記念し、市の「イメージカラー」を決定します！ 皆さんのご意見お寄せください

次の7つの候補から選んでください

1
あか
RED

2
あお
BLUE

3
きいろ
YELLOW

4
みどり
GREEN

5
だいたい
ORANGE

6
むらさき
PURPLE

7
その他
others

募集期間
1/4 Wed. ~ 1/31 Tue.

あなたの大好きな
いずみおおつっ
なに色ですか？

泉 大津市は、もうすぐ 70 周年を迎えます！ これを
機に、これまでなかった泉大津市の「イメージカラー」
を策定します。

イメージカラーをつくることで、市民の郷土愛やさらなる
一体感を育み、市のブランドイメージを確立したいと思いま
す。みんなで元気な「泉大津市」を内外に発信していきましょ
う！

市民の皆さんのご意見を参考にしたく、アンケートを実施
します。子どもからお年寄りまで、みなさんがイメージする「泉
大津市の色」をお寄せください！

【泉大津市イメージカラー候補】

①あか ②あお ③きいろ ④みどり ⑤だいたいいろ
⑥むらさき ⑦その他（自由回答）

●アンケート内容・応募方法

次の3点についてご記入いただき、FAX、メール、郵送で
ご応募いただくか、アンケート回収箱に直接入れてください。

①お住まいの町名
②前記の「泉大津市イメージカラー候補」の中から選んだカ
ラー（2 つまで回答可）
③その色を選んだ理由

●アンケート用紙・回収箱設置場所

市役所ロビー、市民会館、南公民館、北公民館、図書館、総
合体育館

※アンケート用紙は、市ホームページからもダウンロード可

●アンケート実施期間 1月4日(火)～31日(火)

●応募先 〒595-8686（住所記載不要）企画調整課
（☎ 21・0412 メール=otsucolor@city.izumiotsu.osaka.jp）

（備考）

▷今回のアンケートへの応募は、市民の人に限らせていただ
きます。

▷イメージカラーは、今回のアンケート結果を参考に、泉大
津市イメージカラー策定委員会にて決定し、広報いずみお
おつ4月号で公表する予定です。

▷決定したイメージカラーは、広報紙や市ホームページ、市
が実施するイベントなどさまざまな機会積極的に活用し、
市内外に広くPRしていくとともに、末永く使用していき
ます。

問合 企画調整課（市役所4階）

■図1 医療費・件数から見た疾病状況（平成22年5月診療分）

疾病の種類	医療費
①循環器系の疾患（心臓病・脳卒中など）	8,606万 3,860円
②新生物（がんなど）	6,032万 3,790円
③精神及び行動の障害（統合失調症など）	4,376万 6,560円
④筋骨格系及び結合組織の疾患（関節症・神経痛など）	3,106万 2,190円
⑤内分泌、栄養及び代謝疾患（糖尿病・甲状腺疾病など）	2,982万 4,730円
⑥腎尿路生殖器系の疾患（腎臓の疾患・膀胱炎など）	2,828万 1,930円
⑦消化器系の疾患（胃および十二指腸の疾病など）	2,763万 5,270円
⑧呼吸器系の疾患（ぜんそく・風邪など）	2,500万 5,190円
⑨損傷、中毒及びその他の外因の影響（骨折など）	2,119万 5,860円
⑩神経系の疾患	1,719万 2,920円
⑪その他	5,532万 1,440円

医療費総額 4億 2,567万 3,740円

疾病の種類	件数
①循環器系の疾患	3,023件
②内分泌、栄養及び代謝疾患	1,799件
③呼吸器系の疾患	1,661件
④筋骨格系及び結合組織の疾患	1,487件
⑤眼及び付属器の疾患	1,322件
⑥消化器系の疾患	994件
⑦皮膚及び皮下組織の疾患	826件
⑧精神及び行動の障害	710件
⑨感染症及び寄生虫症	570件
⑩新生物	546件
⑪その他	2,024件

総件数 1万 4,962件

■図2 特定健診 年齢別受診者数

（単位：人）

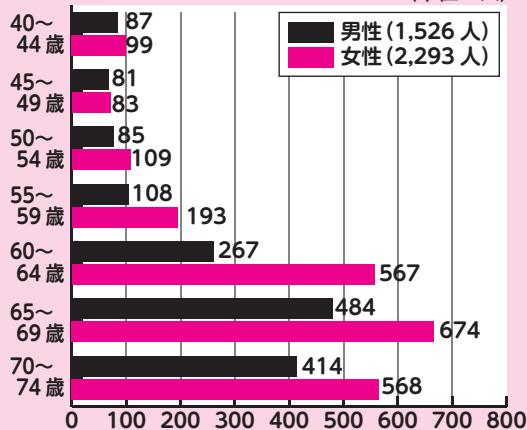

■図3 特定健診受診者のメタボ該当者の割合

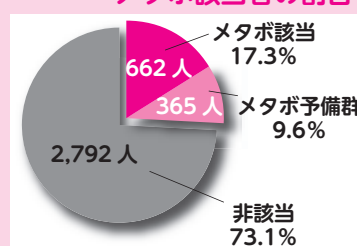

特定保健指導は、特定健康診査の結果から、生活習慣病の発症リスクが高く、生活習慣の改善による生活習慣病の予防効果が多く期待できる人に対し、生活習慣を見直すサポートを行うものです。
「動機付け支援」は、個別もしくはグループで原則1回の支援となります。
「積極的支援」は、「動機付け支援」と同様の初回の支援を行った後、継続的に3か月以上の支援を行います。

■図4 特定保健指導の利用者の割合

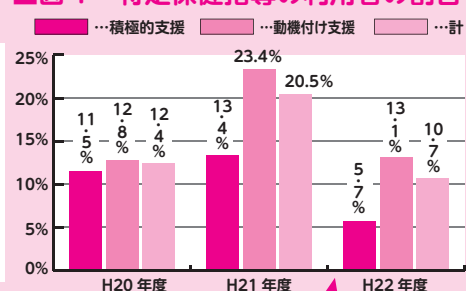

分析！

国民健康保険事業

■心臓病などの循環器系疾患が最も多い

■特定健診・特定保健指導を受け、生活習慣を見直しましょう！

医療費・件数から見た疾病状況
本市の国保加入者はどのような病気が多いか、平成22年5月診療分を医療費と件数で見ると、特に循環器系の疾患を中心とする生活習慣病が多くなっています（図1）。

★生活習慣を改善しましょう
高血圧や糖尿病、がんなどの生活習慣病は、毎日の悪い生活習慣が積み重なって発症するものです。健康づくりのため、まずは毎日の生活習慣を見直しましょう。

▽食生活を見直しましょう
毎日の食事は健康と密接に結びついています。栄養のバランスのとれた正しい食生活を心がけ、以下の点に注意しましょう。

- ①動物性脂肪は控えましょう
- ②肉中心から野菜中心の献立に変えましょう
- ③食塩は1日男性9g、女性7.5g未満に抑えましょう
- ④カルシウムを十分にとりましょう
- ⑤お酒や間食は控えましょう

▽適度な運動を心がけましょう
日常生活の中に積極的に運動を取り入れましょう。忙しい毎日の中で、運動時間をつくり出すのが難しい人には、いつでもどこでもできるウォーキングがおすすめです。今までも1日1000歩（高齢者は1300歩）多く歩くことを目標に、積極的にウォーキングに取り組んでみましょう。

特定健診の受診率など
生活習慣病の予防を目的とし、特定健診を受診し、その結果生活習慣病のリスクが高いと判定された人に対して行われた特定保健指導の利用率は10.7%（対象者438人中、47人でした。昨年度の利用率は20.5%（対象者443人中、74人）だったので、9.8%（27人）減

特定保健指導の利用率など
特定健診を受診し、その結果生活習慣病のリスクが高いと判定された人に対して行われた特定保健指導の利用率は10.7%（対象者438人中、47人）だったので、9.8%（27人）減

受診者を性別、年齢別で見ると、20、21年度と同様に、男性より女性の方が多く受診しています。また、年齢が若いほど受診率が低くなっています（図2）。

た特定健診について、22年度の受診率が確定しました。22年度の対象者1万2695人中、3819人の人が受診し、受診率は30.1%でした。昨年度は30.4%（対象者1万2962人中、3939人）でしたので、0.3%（120人）減しました。

泉大津市国民健康保険

メタボ川柳・標語表彰が行われました。

平成23年12月、メタボ川柳・標語の表彰式が行われ、市長から表彰状と記念品が手渡されました。

市民一人ひとりが健康な生活を送るために、自身の健康に留意し、生活習慣病およびメタボリック症候群の予防・改善に、より一層の理解と関心を深めることを目的とし、これらに関連する「標語」・「川柳」作品を募集したところ、70点の応募がありました。選考の結果、次の作品が平成23年度の最優秀作品、優秀作品に決定し、受賞者の方々に表彰状が手渡されました。なお、最優秀作品は保険年金課の印刷物に掲載します。

最優秀作品

切れません お腹つかえて 足の爪（二田町・村田京子さん）

優秀作品

年齢を 重ねてお腹 超年輪（虫取町・小川亀子さん）

健康は 習慣づける 一歩から（虫取町・葛城隆雄さん）



メタボ川柳・標語の表彰者の皆さんと神谷市長。左から葛城さん、小川さん、村田さん

表彰のようす

計画最終年度の24年度には、特定健診の受診率65%、特定保健指導の利用率45%を目指しています。

受診率、利用率の向上に向けて取り組みを21年度から行っていますが、これからもっと多くの人に受診、利用していただけるような受診方法や内容を検討しています。

また、22年度の特定保健指導の目標は25%でしたが、実績は10.7%で、こちらも大きく目標を下回っています。

少し減りました（図4）。22年度の特定保健指導を終了した人のうち、平成23年9月末までに今年度の特定健診を受診した30人の受診結果を見ると、保健指導レベルが改善した人が22人で、変化がない人は8人でした。悪化した人はいませんでした。

特定保健指導の「利用を！」
平成20年度からの特定保健指導の実績を見ると、メタボ改善効果が表れています。特定保健指導の案内通知が届いた人は、ぜひ、無料で利用できる特定保健指導にお申し込みください。

▽集団健診
2月に、好評のホテル健診を追加実施しますので、ぜひ、受診してください。ホテル健診の詳細内容は次号（2月号）でご案内します。

▽個別健診（市内指定医療機関）
持物 ①特定健康診査受診券・質問票（紛失した人は再発行します） ②泉大津市国民健康保険被保険者証（保険証） ③健診料（1000円） ④介護保険被保険者証（65歳以上の人）

今後の特定健診の予定
23年度の特定健診は平成24年3月31日まで受診できます。

対象者 泉大津市国民健康保険に加入している人のうち、40、74歳の人（75歳誕生日の前日、昭和47年3月31日生まれ）

歴史を学ぶ面白さ 戦国の武将と女性 - 虚と実

弱肉強食の戦国時代。生き残りをかけて武勇と知略、謀略を尽くして戦った武将たち。その陰で、男たちの政争の道具として翻弄されながらも力強く生きた女性たち。第一線の歴史研究者が、史料に基づいて戦国の武将と女性の生き方を探ります。

写真／大坂城天守(下写真)の窓から泣いて外を見る侍女たち(天守3層左側を部分拡大重要文化財「大坂夏の陣図屏風」から(大坂城天守閣蔵))

大阪城天守閣では、時代を生々しく伝える甲冑や古文書などの収集に努め、今日の「安土桃山時代の日本有数の博物館」をつくり上げました。天守閣が現在、収蔵している史料約1万点のうち、3分の1の収集に関

その後、愛媛大学、甲南大学、帝塚山学院大学などで博物館学、古文書学などの講師、客員教授を務めました。

ほかに国の史跡出石古城跡、八木城跡、篠山城跡などの保存整備検討委員に就任し、石垣の復元や歴史的環境の保全に尽力しました。



●1月22日(日)「戦国のたくましい女性たち」渡辺武氏(元大阪城天守閣館長)

大阪城天守閣に38年間勤務し、豊臣秀吉と大坂城研究の第一人者。1937年兵庫県生まれ。京都大学文学部卒。高校教員を経て、1962年大阪城天守閣学芸員となり、織田・豊臣時代の研究に携わりました。1991年に館長に就任し、2000年に退職しました。

講演会場は市民会館。時間は午後2時～3時30分。入場無料。午後1時から整理券配付。南海電鉄後援。問合 秘書広報課(市役所4階)

わたたといわれます。

また、本丸地下7・3メートルに眠る秀吉時代の石垣発見などで知られる1959年の大坂城総合学術調査の後を受けてボーリング調査、発掘調査などを続け、大坂城史の解明に貢献されました。

講演では、戦国の世に苛酷な運命にさらされながら強い意思を持って活躍した女性たちの、波乱万丈の人生に光を当てます。

秀吉の正室おね(北政所)や茶々(淀殿)・初・江の浅井3姉妹、宇喜多秀家夫人豪姫、歌舞伎の元祖「出雲の阿国」(おくに)など歴史舞台をたくましく生き抜いた女性たちの生きざまは、今の時代に新たな共感を呼ぶことでしょう。



キッチンからエコ始めませんか？ 生ごみ処理機 購入助成希望者募集

助成額が、従来の2分の1からの3分の2(上限あり)に増額しました。

例	処理機購入費	6万円
	市助成額	4万円
	→ご負担額	2万円

6万円の処理機が、2万円の負担でOK！

ごみ減量化対策の一環として、生ごみ処理機、コンポスト容器の購入者に対し、予算の範囲内で助成金または補助金を交付します。事前申請が必要です。先に購入した場合は、助成金または補助金の対象とはなりませんので、ご注意ください。

なお、助成金などを受けられる人や、助成についての詳細はホームページをご覧ください。生活環境課へお問い合わせください。

事前申請受付期間

2月29日(木)まで随時募集中

※先着順。予算額に到達した時点で締め切り

(生ごみ処理機約50台、コンポスト容器約20台を予定)

生ごみ処理機の利用者に実施したアンケートの一部

▷生ごみが大幅に減り、ごみ収集日が気にならなくなった
▷すぐに肥料として使えるので便利

▷思ったより簡単に使いやすかった

問合 生活環境課(市役所1階3番窓口)

生ごみ処理機について…

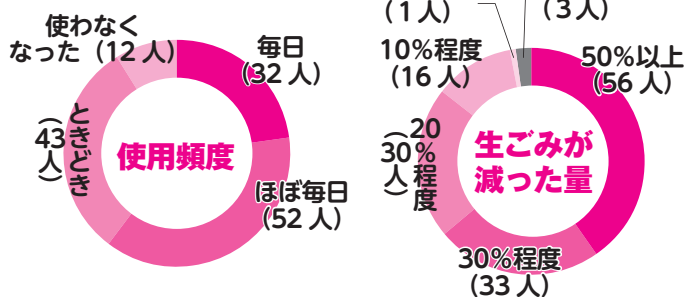

リサイクルに取り組んだ感想

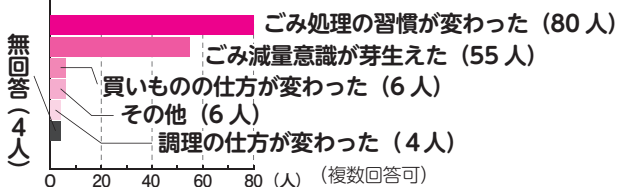

ごみ減量に向けたスローガン プロジェクト!! G-50 ジーゴジュウ



本市では、ごみ減量に向けたスローガンを「プロジェクト!! G-50 (プロジェクト ジー・ゴジュウ)」としています。「G」とは、ローマ字のごみ「Gomi」、英語のごみ「Garbage」、ローマ字の減量「Genryo」の3つの頭文字を表し、「-50」は家庭系可燃ごみの減量目標指数である50%減(平成20年度比)を表しています。

平成22年12月から家庭系可燃ごみを有料化させていただき、1年が経過しました。有料化後皆さんのご家庭から出るごみの量は、どのように変化しているのでしょうか。

有料化後1年間の家庭から出る可燃ごみの量は、一般廃棄物処理基本計画の基準年である平成20年度と比較して、約27%減量できました。

また、市民一人が1年間に排出する可燃ごみの量は、平成20年度の209kgと比較し、有料化後1年間で154kgと、55kgもダイエットができました。

これは、市民の皆さんがごみの減量・分別にご協力くださった結果だと思っています。ありがとうございます。

今後ともさらなる減量・分別に向け、ご協力をお願いいたします。

なお、毎月のごみの減量状況は最終ページの資源ごみ収集日の欄にてお知らせしています。

排出しない努力も重要！
少しの意識がごみ減量に直結

★リフューズ(断る)

レジ袋を断ると5〜10gの減量

★リデュース(減らす)

食べ残しをなくすと…きゅうり1本90g、納豆1パックで45gの減量

★リユース(再び使う)

フリーマーケットやリユースショップを利用する…古着(薄手のカーデigan)1枚で約250gの減量

★リサイクル(再生利用)

紙類の分別を徹底すると、広告の紙8枚で約100gの減量

大根まるごと1本使って エコクッキング！

エコクッキング教室 第3弾！

実施日時 2月2日(木) 午前10時～正午(この後試食会があります)

メニュー ▷大根と鶏肉のべっこう煮 ▷白身魚と白ネギの難波漬 ▷大根の茎入り 卵のスープ ▷大根葉の混ぜごはん ▷オレンジいっぱいゼリー

開催場所 総合福祉センター

定員 24人 ※一時保育あります(1歳半～未就学児まで。要予約)

講師 (株)大阪ガスフッキングスクール堺 インストラクター

受講料 500円(参加者には、マイ箸(株)大阪ガス協賛)をプレゼント!!)

申込方法 1月11日(木) 午前9時から電話で生活環境課(☎33・9192、33・9193)へ

※先着順で、定員になりしだい締め切ります。できるだけたくさんの方にご参加いただけるよう、初回参加の人を優先させていただきます。ご了承ください。

問合 生活環境課(市役所1階3番窓口)

ダイエー泉大津店が 「優良エコショップ」表彰受ける

ダイエー泉大津店が、積極的にごみの減量化とリサイクルに取り組んでいる功績を評価され、大阪府リサイクル社会推進会議より優良エコショップ店として、表彰されました。

特に、本市と共同で行った「レジ袋削減・マイバック推進運動」が評価されました。

今後とも買いものにはマイバックを持参し、レジ袋の削減にご協力をお願いいたします。

表彰を受けたダイエー泉大津店の店長梶木さん(右)と副店長の久保さん



エコバッグの交換は終了しました。

10月から(株)ダイエー泉大津店と共同で行っていた「レジ袋削減・マイバック推進モデル事業」は、平成23年12月31日をもって終了しました。ご協力いただき、ありがとうございました。

▶国民年金／市・府民税が変わります

- 扶養控除の見直し
- ▽16歳未満の扶養親族について
子ども手当の創設に伴い、平成24年度から年少扶養親族（16歳未満）にかかる扶養控除（33万円）が廃止されます。
- ▽16歳以上19歳未満の特定扶養親族について
高校の授業料無償化に伴い、特定扶養親族（16歳以上23歳未満）のうち、16歳以上19歳未満の人にかかる扶養控除の上乗せ部分（12万円）が廃止され、扶養控除の額が45万円から33万円になります。
- ▽19歳以上23歳未満の特定扶養親族について
19歳以上23歳未満の人の扶養控除額は以前と変わらず45万円です。

■平成24年度からの扶養控除額

控除対象扶養親族の年齢	改正前（平成23年度まで）	改正後（平成24年度から）
16歳未満	33万円	0円
16歳以上19歳未満	45万円	33万円
19歳以上23歳未満	変更なし（45万円）	
23歳以上70歳未満	変更なし（33万円）	
70歳以上	変更なし（38万円）	

□同居の特別障害者に対する障害者控除の見直し

扶養親族または控除対象配偶者が同居特別障害者である場合、配偶者控除額または扶養控除額に23万円が加算されていますが、年少扶養親族にかかる扶養控除の廃止に伴い、特別障害者控除額（30万円）に23万円を加算する措置に改められました。

これにより、同居の特別障害者の場合の障害者控除の額は53万円になります。

■平成24年度からの同居特別障害者に対する障害者控除額

配偶者および扶養親族に対する障害者控除額	改正前（平成23年度まで）	改正後（平成24年度から）
障害者控除	26万円	26万円
特別障害者控除	30万円	30万円
同居特別障害者控除	—	53万円
同居特別障害者の配偶者・扶養控除加算	23万円	—

□寄附金税額控除の拡充

平成23年1月1日以降に支出する寄附金について、寄附金控除の適用下限額が、5000円から2000円に引き下げられます。

対象となる寄附金は、府共同募金会または日本赤十字社大阪府支部に対する寄附金と、都道府県・市区町村への寄附金です。

東日本大震災により被災した自治体への義援金や寄附金、または日本赤十字社や中央共同募金会など、被災地方団体の救済のために募金活動を行っている団体に対する義援金についても、市・府民税の寄附金税額控除の対象となります。

問合 税務課市民税係（市役所1階9番窓口）

市・府民税が変わります。

新成人の皆さん
おめでとうございます！

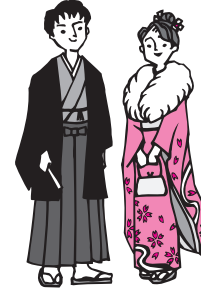

20歳になったら 国民年金

20歳になると国民年金に加入していただくことになります。厚生年金などに加入している人も、国民年金に加入することになり、すべての公的年金に共通するため、「基礎年金」ともいいます。

国内に居住する20歳以上60歳未満のすべての人は国民年金に加入し、国民年金の保険料を納めることとなります。収入などがなく保険料の支払いが困難な場合は「学生納付特例」（学生のみのみ）、「若年者納付猶予制度」（30歳未満）などの保険料免除制度があります。

老後だけじゃない！ 国民年金（基礎年金）3つのメリット

- ①老後を支えます→老齢基礎年金
- ②病気やけがで障がい状態になったときに支えます→障害基礎年金
- ③加入者が亡くなったとき、子のある配偶者・子を支えます→遺族基礎年金

世代と世代の支え合いの仲間入り

公的年金制度は、現役世代が納める保険料で高齢者の年金を負担するという「世代と世代の支え合い」が基本です。

公的年金制度は2階建て
日本の公的年金制度は、右下図のように「2階建て構造」になっています。

■公的年金制度の仕組み

第1号被保険者 農業・自営業者・学生など (1,938万人)	第2号被保険者 サラリーマンや公務員など (3,884万人)	第3号被保険者 第2号被保険者に扶養されている配偶者 (1,005万人)
国民年金（基礎年金）		

6,827万人

20歳のお届けが必要です

20歳の誕生日に、日本年金機構から、国民年金加入手続きの書類が郵送で届きます。その書類を、同封されている返信用の封筒で送るか、市役所保険年金課の窓口へ提出してください。免除制度を利用したい人も申請が必要です。

また、平成24年3月までの学生納付特例は平成24年4月を過ぎると申請できなくなります。手続きがまだの人は至急申請してください。

問合 保険年金課国民年金係（市役所1階5番窓口）

なお、障害年金や遺族年金などは課税対象となっていないため、「公的年金等の源泉徴収票」は送付されません。

問合 日本年金機構堺西年金事務所（072・243・7900）ねんきんダイヤル（0570・051165）



■ 公的年金などの受給者の申告フローチャート

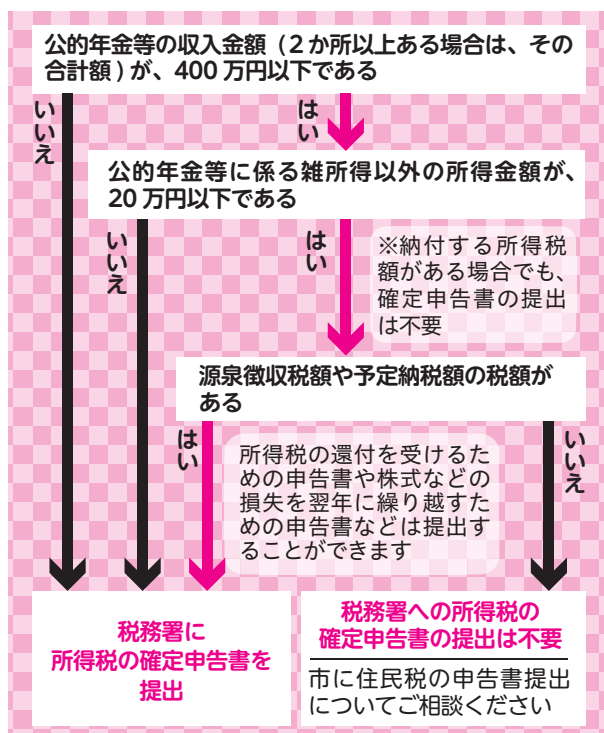

所得税法の一部が改正されました。平成23年分の確定申告から、公的年金などにかかる雑所得を有する人で、次の①、②の両方の要件に該当する場合、所得税の確定申告書の提出が不要となります。

所得税の確定申告書の提出が不要となる場合

- ① 公的年金などの収入金額（②か所以上ある場合は、その合計額）が400万円以下
- ② 公的年金などにかかる雑所得

以上の要件に該当する場合であつても、例えば、医療費控除や寄附金控除などによる所得税の還付を受けるための申告書を提出することができません。また、住民税の申告が必要となる場合があります。

問合 泉大津税務署（☎33・5601）

問合 泉大津税務署 (☎ 33・5601)

以外の所得金額が20万円以下

公的年金など受給者の
確定申告手続き変更

泉大津税務署では、平成23年度分の確定申告をテキスト・パソコン（旭町22-45）で行います。会場では、所得税（譲渡所得を含む）、消費税、贈与税の申告書などの作成および受け付けを行います。なお、会場で納税はできませんので、お近くの金融機関をご利用ください。また、会場へは公共の交通機関をご利用ください。

開設時期 2月1日（水）～3月15日（木） 午前9時～午後5時（土日曜、祝日を除く）

△昼休みの時間帯は少人数の職員で対応していますので「ア」承ってください。

△会場の都合により、午後4時ごろまでにお越しください。

△開設期間中、泉大津税務署庁舎内では、「作成済みの申告書などの受付」、「納税」、「納税証明書の発行」および「用紙の交付」のみを行います。

△会場では、パソコンを利用した申告書の作成を推進しています。

△お越しの際は、前年分の申告書の控えなどを「持参ください」。

△申告書などの作成は、国税庁ホームページ「確定申告書等

作成コーナー」が便利です。
できるだけご自宅で作成して
いただき、郵送などでお早め
に提出してください。

▽源泉徴収票などの添付書類
は、「添付書類台紙」などに
添付し、申告書と一緒に提出
してください。

事業主の皆さんへ
給与所得の源泉徴収票等の法

1月31日(火)です。各種法定調書および法定調書合計表は、提出期限までに所轄税務署へ提出をお願いします。

なお、インターネットを利用して法定調書などの提出ができる「e-Tax」が大変便利です。

▽個人事業者の消費税および地方消費税：4月2日(月)まで

税理士による無料相談会開催！

税理士による無料の地区相談を下表のとおり開設します。

国税庁ホームページから申告書が簡単に作成できます

日です)

会場（住所）	日付（2月）							（3月）		
	7	8	9	21	22	23	24	29	1	2
和泉市コミュニティセンター 1階集会室 （和泉市府中町 2-7-5）	●	●	●							
和泉シティプラザ 3階レセプションホール（和泉市いぶき野 5-4-7）				●	●	●	●			
高石商工会議所 3階大会議室（高石市綾園 2-6-10）								●	●	●

注) 1 受付時間は、午前9時30分～午前11時30分、午後1時～午後3時です。
(混雑の状況により早めに終了させていただく場合があります)
2 土地・建物や株式などの譲渡所得および贈与税の相談は行っていません。
3 お越しの際には、電車・バスなどの公共交通機関をご利用ください。

泉大津税務署の確定申告会場はテクスピア大阪です。

確定申告

パソコンでも確定申告書を作成できます！
こんなに便利！「e-TAX」

- 金額などの入力画面の案内にしながらできます。
- 株式や不動産などを売却した所得にも対応！ 株式などにかかる譲渡所得などの金額の計算明細書や、譲渡所得の内訳書なども作成できます。
- 休日・夜間も 24 時間利用可能

計算で申告書を作成できますので、ぜひご利用ください。

また、同コーナーで作成した申告書などのデータを、インターネットからe-Taxで送信できます（印刷して郵送などによる提出もできます）。

源泉徴収票などの添付書類

源泉徴収票などの添付書類を添付する場所が、昨年分（平成22年分）から変更されています。申告書第2表の裏面には添付せず、「添付書類台紙」などに添付してください。

開設日時 2月1日(水) 15日(水)
午前9時30分～午後4時(土・日曜、祝日を除く)
会場 泉ヶ丘センタービル(泉北高速鉄道 泉ヶ丘駅前) 3階
問合 泉大津税務署 個人課税部門(☎33・5601)

市展 表彰者発表！

■市展表彰者

賞 名	洋 画	日 本 画	書	写 真	陶 芸
審査員推挙			植野青泉 (小松町)		
市展賞			桶谷桃秀 (西港町)		
市長賞	宝 田 茂 (上 之 町)	北川富美子 (旭町)	植木湧萌 (東雲町)		児 嶋 武 利 (虫 取 町)
市議会議長賞	藤原真知子 (和泉市)	伊藤隆義 (池浦町)	中口秋都 (上之町)	木下美津子 (東助松町)	宇 埜 富 美 子 (堺 市)
教育委員会賞	原 容 子 (岸 和 田 市)	石原京子 (西港町)	藤田嘉代子 (下之町)	藤 井 裕 子 (和 泉 市)	石田英夫 (河内長野市)
文化協会賞	高橋繁子 (松之浜町)	小 川 仁 (春 日 町)	今井里衣子 (高津町)	伊 藤 隆 義 (池 浦 町)	太田恵美子 (東港町)
商工会議所会頭賞	和田文子 (下条町)	中野章子 (池園町)	三田美恵子 (本町)	酒井南美江 (和泉市)	寺川忠男 (東助松町)
いずみの農業協同 組合代表理事組合長賞	未 武 緑 (条 南 町)	尾上かおる (東雲町)	田 淵 美 幸 (寿 町)	高 橋 健 (二 田 町)	濱田喜代治 (助松町)
ロータリークラブ賞	前川和代 (和泉市)	糸のり子 (阪南市)	樋口裕子 (下条町)	藤井隆彦 (和泉市)	奥田裕重 (和泉市)
ライオンズクラブ賞	矢 内 隆 久 (堺 市)	小島千代栄 (末広町)	長澤政一 (二田町)	畑 中 昭 (池 園 町)	伊 藤 隆 義 (池 浦 町)
青年会議所賞	建川和子 (清水町)	大津純五 (和泉市)	岡本蓮峰 (東豊中町)	佐 藤 泰 (助 松 町)	尾屋貴文 (河内長野市)
佳作	藤原豊光 (千原町)		森元峰麗 (春日町)	塩 津 良 典 (田 中 町)	上岡順子 (泉南郡熊取町)
	伊藤隆義 (池浦町)	細川憲伺 (二田町)	福廣寿子 (条南町)	井 阪 明 (高 石 市)	山本由美子 (茨木市)
	市村登代子 (曽根町)		谷岡蒼明 (松之浜町)	城前伊佐雄 (和泉市)	浅 井 進 (助 松 町)
褒賞	小田栄子 (東雲町)				藤原富美子 (板原町)

文化祭・学童展も 開催されました

平成 23 年度学童展が市民会館で開催されました。絵画 267 点、書写 594 点が展示され、子ども達一人ひとりの感性豊かな作品が会場を飾りました。

また、平成 23 年度文化祭の表彰者は右のとおりです。

■文化祭 市民短歌の会入賞者

賞 名	氏 名
市長賞	竹田広子 (岸和田市)
教育委員会賞	磧上さと子 (虫取町)
文化協会賞	今井富佐子 (上之町)

■文化祭 市民俳句の会入賞者

賞名	氏 名
天賞	高 宮 貞 子 (森 町)
地賞	奥田不二子 (池園町)
人賞	森本悠紀子 (尾井千原町)

■文化祭 菊花展入賞者

賞 名	氏 名
市長賞	寒竹春（二田町）
市議会議長賞	奥野貢（助松町）
教育委員会賞	吉村淳広（下条町）
いずみの農業協同組合 代表理事組合長賞	久保貢（池浦町）



まちの話題 Izumitsu Town Topics

泉大津で起こったさまざまなできごとやイベントを、写真とともにお届けします。

say
cheese!!



よいしょ、よいしょとおもちつき

楠幼稚園でおもちつき

12月2日、楠幼稚園でおもちつきが行われました。当日は、PTAや地域のボランティアの皆さんの協力で、園児たちは順番にきねを握り、みんなで大きな掛け声をかけながら、力いっぱいおもちをつきました。



やったぞ！ オーストラリアだ!!

豪州ゴールドコーストマラソンジュニアダッシュ競技予選会

今年7月にオーストラリア・ゴールドコーストで開催されるゴールドコーストマラソン・ジュニアダッシュ競技に市内の児童を選手として派遣するための予選会を、11月13日の市民体育祭で開催しました。

当日は、事前申し込みのあった男子23人、女子



14人が参加し、1,500mで競いました。優勝は、男子の部は坂下弘都さん（戎小4年・右上写真上段の中央）。女子の部は浦川夏凜さん（穴師小4年・右上写真下段の中央）で、見事オーストラリアへの派遣が決定しました。

コラム・にんげん

人間が人間らしく生きるために、すべての人が
等しく持っている権利、人権について考えるコラムです。

考えよう・人権

白

閉症のおいっ
子が、ぼくの
実家に歩いて
来るようになったのは、
父が逝ってしばらくたっ
てからのことです。

とはいえ、ひとり暮らしになった母の寂しさを慰めようという殊勝な思いからではなく、どうも真相は口うるさい父がいなくなったので、気兼ねなくくつろげると思ったからのよう。

大正生まれの父はしつ
けに厳しい人でした。そ
して、ぼく自身も悪いも
のは悪いと、時にかれに
厳しく接してきました。
だから、かれにとって父
やぼくはちょっと怖い
存在だったのかもしれま
せん。その点母は、むか
しからのほんとしてま
したので、かれにとって
も心地よく過ごせる居場
所のように思えたのでし
よう。

しかし、いくらかわい
い孫とはいえ、突然ふら
りとやってきて何泊かし
ていくわけですから、母
も戸惑っているのだらう
と懸念したのですが、意
外にも、ふだんはひとり
暮らしの母にとって、そ
れはそれで心強いもので
あるそうです。



さて、歩いて来ると書
けば、なんていうことも
ないのですが、かれが来
るのは、ぼくの実家のあ
る泉大津から数十キロも
隔てた大阪市内から。行
く先々でクルマや乗り物
を眺め、楽しみながら数
時間をかけてのんびりと
歩いてくるようです。

共同

男女がともに
自分らしく生きられるように…

きょうどうさんかく

参画

加害者は被害者？

DVとは配偶者や恋人など親密な関係にあるまたはあ
ったものから繰り返し振られる暴力で、形態には身体
的、精神的、経済的、性的暴力などがあります。被害者
の多くは女性であり、男性は弱い立場の女性を支配する
のにもっとも有効な暴力を使います。

「配偶者からの暴力の防止及び被害者の保護に関する
法律（DV法）」の改正などがなされていますが、配偶者
支援センター（※参考）などにおける相談件数や警察で
の暴力相談対応件数などは年々増加しています。

一般に暴力をふるわれた側を被害者、ふるった側を加
害者と呼んでいます。加害者と呼ばれた彼らは自分は
被害者だと思っています。妻のせいで暴力をふるわな
ければならなかった。自分の思いどおりにしなかった妻



が悪いのであり自分は被害者だ。

そんな被害者意識に満ちた加害者が、自分は真の加害
者であり、妻は自分と異なる人間であること、自分の思
いどおりにはならないこと、自分の言いなりにできる存
在ではないことなどを学習するにはどうしたらいいので
しょうか。

今、DV被害者・加害者と呼ばれている人のすべてがか
つて思い描いていた理想的な家庭、それは、夫婦はお互
いを思いやり慈しみ、子どもたちは明るく、落ち着いた
環境ですくすく育っていく…だったはずなのですが…。

（※参考）配偶者支援センター…DV法に基づき、都道府
県の婦人相談所など適切な施設が、支援センターの機能
を果たしています。



民間保育園5歳児の交流会を開催

みんなお友だち

11月1日に総合体育館で、就学前の友だちづくりを目的に民間保育園全7園の5歳児約150人が集まり、交流会を開催しました。初めて出会うお友だちに少し緊張した様子でしたが、会がすすむにつれて違う保育園のお友だちと仲良くなり、楽しいひとときを過ごしていました。また公立保育所では、10月18日東雲公園で、全6か所の5歳児の仲よし交流会を開催しました。



「展示デザインの視点」を開催

池上曾根遺跡を“テンジ”する

11月19日に本市、和泉市、府、府立弥生文化博物館と共催で、史跡池上曾根遺跡に隣接する弥生文化博物館の展示手法とそのコンセプトを学ぶ講座を開催しました。実際に展示室をまわりながら博物館長の金関恕氏に展示に対する思い、その意味について解説していただきました。参加者は興味深く聞き入っていました。



第7回文化財公開展を開催

文化の秋 市内寺院を見学

11月12日文化財公開展を開催しました。天候にも恵まれ50人の参加者が文化財保護委員とともに南冥寺・緑照寺・安楽寺を見学しました。

参加者は普段見学する機会が少ない各寺院の文化財を真剣なまなざしで鑑賞しました。



36人1団体に教育委員会表彰

世界や全国などを舞台に活躍

11月15日、教育委員会表彰が行われ、教職員永年勤続および学校クラブ活動・学校保健・社会体育の場で功績のあった個人36人と団体1団体が表彰されました。なお、表彰者は次のとおりです。(敬称略)

▷教職員永年勤続…16人 ▷学校クラブ活動功労者（個人）…熊田淳志（誠風中）、小森丈也（誠風中）▷社会体育功労者（個人）…高山雅彦（会社役員）、堀庭滉平（高校生）、堀庭裕平（誠風中）、花野叶（戒小）、後迫龍輝（上條小）、山中真琴（高校生）、藤井美沙（高校生）、森田拓真（高校生）、中村健人（高校生）、山下航士（中学生）、小柴直樹（楠小）、船山諒二（高校生）、山岸舞（大学生）、小滝一徳（社会人）、友成翔太（高校生）、友成菜央（高校生）▷社会体育功労者（団体）…泉大津ジュピターズ▷学校保健功労者（個人）…中透（学校医）、玉置京子（学校医）



貫頭衣デザインコンテスト開催

ファッションショーで貫頭衣を披露

11月20日、農業まつりで、「貫頭衣デザインコンテスト」の入賞作品を池上曾根史跡公園の屋外ステージで発表しました。発表は「2011弥生コレクション」と称し、入賞者みずからが作品を着用するファッションショー形式で行われました。

このコンテストは「現代人が、二千年の時を越え弥生人の衣服をデザインするとどうなるのか」という発想で市が募集したもので、府内から23作品の応募があり、応募者が自由に設定したテーマを「小学生」「中学・高校生」「一般」の3部門で、入賞作品を決定しました。

ファッションショーでは、二千年の時を越えよみがえった現代の貫頭衣を着た入賞者たちが、自慢の貫頭衣を披露し観客の喝采をあびていました。



市民体育祭を開催

チームで大盛りあがり！

11月13日、古池公園運動場で市民体育祭が開催されました。全員参加のウォーミングアップ終了後、個人競技では50m走や100m走、団体競技ではチーム綱引きなどさまざまな競技が行われました。参加した人たちは、自分のチームを大声で応援するなどスポーツの秋を満喫していました。



托鉢で市民に善意を呼びかけ

善意はすべて社会福祉へ寄付

歳末助け合い運動が行われる中、市内の浄土宗寺院（12か寺）でも、この運動に協力しようと托鉢（たくはつ）を行いました。12月2日には穴師地区を、黒い衣に袈裟を着けた僧侶たちが念仏を唱えながら行脚し、市民に善意を呼びかけました。



楠校区



穴師校区

誠風校区クリーンアップ大作戦

自分たちで校区をきれいに

誠風中学校の生徒会と、戒・穴師・楠の各小学校の児童会では「誠風校区の小・中学校4校合同で自分たちの校区をきれいにしよう」という声があがり「誠風校区クリーンアップ大作戦」をスタートしました。

11月14日は穴師公園、15日には大津川河川敷、12月6日には、板原老人少年憩いの広場（キリン公園）で、たくさんのボランティアの小・中学生が集まり、公園や河川敷を清掃しました。



人権週間にちなみイベントなどを開催

人権の大切さを啓発しました

市では12月4日から10日の人権週間にちなみ、1日に市内3か所での街頭啓発を行い、人権の大切さを啓発しました。市役所ロビーでは1日から8日まで、幼稚園児・小・中学生の絵や書进行展示する「人権啓発作品展」が催され、訪れる人々はすばらしい作品に心を和ませていました。

市長のうごき

Mayor's Work



11・12月の主な動き

●11月8日(火)
児童虐待防止推進月間の一環として、泉大津駅前で行われた「オレンジリボンキャンペーン」を行い、児童虐待の防止や早期発見の協力について市民の皆さんに、広く呼びかけを行いました。



●12月1日(木)
泉大津駅周辺で行われた人権街頭啓発活動に参加しました。人権啓発推進委員などの皆さんといっしょに、通勤・通学する市民へ、啓発物品を配りながら、人権の大切さについて啓発しました。



1月の主な予定

※()内は場所

- 1日祝
初日の出を見るつどい（泉大津大橋）
- 5日休
新年互礼会（レイクアルスターアルザ泉大津）
- 8日(日)
消防出初式（市民会館前広場）
- 9日祝
成人式（市民会館大ホール）
- 11日(水)
校園長会（市役所）
- 18日(水)
定例市長会議（大阪府庁）

文化財へのいざない

池上曾根弥生学習館と織編館の催し案内です。

1月のカレンダー

1	2	3	4	5	6	7	8	9	10	11	12	13	14	15	16
祝	祝	火	水	木	金	土	日	祝	火	水	木	金	土	日	月
休	休	休	休						休						休
休	休	休	休						休		古文書講座				
収蔵品展「近代の絵葉書」															
17	18	19	20	21	22	23	24	25	26	27	28	29	30	31	2/1
火	水	木	金	土	日	月	火	水	木	金	土	日	月	火	水
	土器づくり					休							休		
				ガラス玉づくり											
										(織編館) 文化財講座					
休							休	手織り体験	手織り体験	休					
			市民ギャラリー展						一步会						
収蔵品展「近代の絵葉書」															

池上曾根弥生学習館

〒20・1841 泉 20・1866
開館：午前10時～午後5時（体験は午後4時まで）

- ◆土器づくり（毎月実施・1月実施分）
日時／1月18日(水) 午前10時～、午後1時～ 定員／午前、午後とも先着8人 参加費／300g300円～ 申込／1月11日(水)午前10時から電話予約
- ◆土器づくり（毎月実施・2月実施分）
日時／2月2日(木) 午前10時～、午後1時～ 定員／午前、午後とも先着8人 参加費／300g300円～ 申込／1月24日(火)午前10時から電話予約
- ◆ガラス玉づくり（毎月実施）
日時／1月21日(土) 午前10時～、午後1時～ 定員／午前、午後とも先着4人（中学生以上） 参加費／30gまで500円、それ以上は一律600円 申込／1月11日(水)午前10時から電話予約
- ◆年末年始の休館日
12月26日(月)～1月4日(水)
なお、詳細は弥生学習館へ。

織編館

〒31・4455 泉 31・4457
開館：午前10時～午後5時（入館午後4時30分まで）

- 織編館歴史民俗文化事業 収蔵品展「近代の絵葉書」
織編館が所蔵する絵葉書約40枚と、関連資料を展示します。
期間／～1月29日(日)（ただし水曜日休館） 場所／企画情報展示室 入場／無料
- ◆ふるさとの古文書解説講座
日時／1月13日(金) 午後1時30分～3時（午後1時から受け付け） 場所／テクスピア大阪3階研修室 受講料／100円 講師／山口恭子（泉大津市史料室） 申込／新規申込者は電話にて織編館へ
- ◆ふるさとの文化財講座 「大園遺跡と古代の和泉」
日時／1月27日(金) 午後2時～3時（午後1時30分から受け付け） 場所／テクスピア大阪3階研修室 受講料／無料 講師／奥野美和（市教委） 申込／不要
- ◆手織り体験 「マフラーを織る」
日時／1月26日(木)・27日(金)・29日(日)・30日(月)の1日 午前10時～午後3時30分 場所／体験学習室 定員／各日先着4人 受講料／無料（材料費1,000円/m） 講師／織編館手織りの会の皆さん 申込／1月4日(水)午前9時30分から電話予約
- ◆織編館ギャラリーの催し
▷「市民ギャラリー展」
期間／1月19日(木)～22日(日) 内容／洋画・日本画・書・陶芸・写真 約60点
▷「一步会」
期間／1月26日(木)～31日(火) 内容／油絵・水彩画 約40点
▷「相ひろ美洋画個展」
期間／2月2日(木)～7日(火) 内容／油絵 20点
- ◆年末年始の休館日
12月28日(水)～1月3日(火)
なお、詳細は織編館へ



消費生活相談室

しょうひせいかくそうだんしつ

日常生活での商品の購入やサービス利用にともなうトラブル、契約などの問題を解決するためのページです。

Let's be a smart consumer!

相談事例

「保証金を送れば融資する」申し込んでも大丈夫？

消費者金融に借入れがあり返済に追われていた。「低利融資」「審査無し」「一本化」と書かれた広告を見て電話をしたら「融資には保証金が必要」と言われた。融資を申し込んでも大丈夫だろうか？

- ◆登録詐欺 広告の登録番号の表示に架空の登録番号を使用するなどの手口で登録業者を装う
- ◆090金融 勧誘のチラシに携帯電話番号と業者名しか書かず、正体を明かさずに違法な高金利で小口の融資を行う
- ◆紹介屋 あたかも低金利で融資するように思わせて、「うちでは貸せない所以他を紹介する」などと言って、そこで借り入れた金額の一部を紹介料としてだまし取る
- ◆整理屋 「あなたの債務を整理・解決します」などと広告し、多重債務者から「整理手付金」といった名目で現金などをだまし取る
- ◆買取屋 融資の条件としてクレジットカードで商品を次々と買わせ、それらを安い金額で買い取る。申込者には、業者への借金のほかにクレジットカード会社への債務が残る
- ◆クレジットカードショッピング枠の現金化 商品などをクレジットカードで購入させ、その代金の何割かをキャッシングバックするなどの手口。換金目的でカードを利用することとは「クレジットカード会員規約」に違反する行為
- ◆ワンポイントアドバイス
①「超低金利」「債務の一本化」「自己破産OK」「スピード融資」などの広告には要注意！
②出資法では上限金利は、年20%と定められています。契約には金利や返済方法を書いた書面交付が必要
③貸金業は財務局長または都道府県知事の登録が必要。業者

募集 このコーナーでは、小学校入学前のお子さんの写真を募集しています。お子さんの写真と住所名前ふりがな・生年月日・電話番号・保護者のひらがなを添え、郵送〒595-1806() またはEメール(kouhou@city.izumiotsu.osaka.jp)へ秘書広報課まで。

NEW FACE!!

泉大津在住のかわいい子どものスナップです。

元気でーあ！ おおつつこ



きたの せな
北野 成奈ちゃん
平成23年1月17日生

保護者のひこうこ
せなのおかげで毎日幸せいっぱいです。パパとママのところにきてくれてありがとう！ せな大好きだよ！！
(我孫子)

- ▽大阪府貸金業相談室 (☎06・6941・0351)
- ▽日本貸金業協会・苦情相談窓口 (☎0570・051・051)
- ▽大阪弁護士会、総合法律相談センター (☎06・636)
- ▽近畿財務局、きんざい金融ホットライン (☎06・6949・6259)
- ▽大阪府警察 (☎23・1234)
- ※消費生活相談に関することは、消費生活相談コーナー（月～金曜日の午後1時～4時）にご相談ください。
- ▽岸和田法律相談センター (☎072・4333・9391)
- ▽大阪司法書士会、総合相談センター (☎06・6943・6099)
- ▽大阪府警・悪質商法一〇番 (☎06・6941・4592)
- 4・1248)

※「救急安心センターおおさか」では、専門の相談員・看護師・医師が常駐し、24時間体制で応急手当の方法や病院での受診に関する助言を行います



いざ！というときの連絡先

急病!!
非常事態!!

- 泉大津市消防本部 ☎21・0119
- 泉州北部小児初期救急広域センター ☎072・443・5940
- 和泉保健所 ☎41・1342
- 救急安心センターおおさか ☎#7119または06・6582・7119

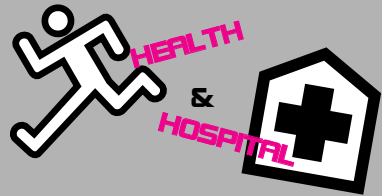

健康

のページ

保健、医療にまつわる情報など、健康づくりに役立つお知らせです。

問い合わせ

- 保健センター ☎33・8181
開館時間 午前8時45分～午後5時15分
- 市立病院 ☎32・5622

予防接種のお知らせ

□三種混合・二種混合・MR(麻しん、風しん混合ワクチン)・日本脳炎

市内医療機関で、個別接種を行っています。詳細は、広報いずみおおつ平成23年4月号の平成23年度母子保健予定表(保存版)をご覧ください。

□BCG接種

実施日 1月27日(金)

受付時間 午後1時30分～2時30分

場所 保健センター

対象 生後6か月未満

麻しん風しん混合予防接種を受けましたか

平成20年4月から5年間の時限措置で、中学校1年生もしくは高校3年生相当時に1回麻しん風しん混合予防接種を行っています。第2・3・4期の接種期間は、平成24年3月末までです。健康上の問題などがなければ早めに接種しましょう。

平成23年度対象者 ▶第2期…小学校入学前の1年間(平成17年4月2日～平成18年4月1日生まれ) ▶第

3期…中学1年生に相当する年齢の人(平成10年4月2日～平成11年4月1日生まれ) ▶第4期…高校3年生に相当する年齢の人(平成5年4月2日～平成6年4月1日生まれ)

なお、第2期の予診票は、実施医療機関で準備しています。第3・4期の対象になる人には、すでに説明書・予診票を個別送付しています。予診票を紛失した人は、保健センターまでお問い合わせください。

たまごくらす(両親教室)2・3月コース募集

2・3月コース受け付け中です。詳細は保健センターまでお問い合わせください。なお、お子さん連れの参加は、ご遠慮ください。

泉州北部小児初期救急広域センター

15歳未満(中学生まで)のお子さん
が休日に病気になった場合は、標記センター(岸和田市荒木町1-1-51 ☎072・443・5940)をご利用ください。受け付けは、土曜日の午後5

時～10時、日曜日・祝日、年末年始(12月29日～1月3日)は午前9時～午後10時です。ただし、正午～午後1時と午後4時～5時は、受け付けできません。なお休日の救急に関しては、市消防本部へ。

年始・祝日 歯科急病診療医院

▶1月1日(祝) 磯田歯科医院(東助松町2-9-3 ☎21・1041) ▶2日(祝) 貫野歯科医院(東助松町1-2-10 ☎21・0651) ▶3日(祝) 川崎歯科医院(東助松町1-8-25 ☎32・5055) ▶9日(祝) 坂下歯科(森町1-4-32 ☎31・2500) ▶2月11日(祝) かじ歯科医院(助松町1-1-23-202 ☎31・0888) 診療受付は、午前9時30分～11時30分、午後1時～4時。事前に電話連絡を。なお、医院ごとに初診料が必要です。また、事情で担当歯科医院を変更する場合や、診療を中止するときがありますので、電話で確認のうえご来院ください。電話がつかない場合は市消防本部へお問い合わせください。

ワクチンの種類が増えましたが、日本はまだまだ遅れています。平成23年11月、新たにロタウイルスワクチンが使用可能となりました。平成23年7月、現在世界で使用されている2種類のうち一つが日本でも承認されました。ロタウイルス感染症は、おう吐・下痢を起す胃腸炎のほかに脳炎などの重い合併症を起します。5歳ごろまでに少なくとも1回はかかり、何度もある人もいます。ワクチンを受ければおう吐下痢症を防ぎ、点滴や入院が必要になるほどの重症例を約90%減らすことができます。結果として、脳炎などの重い合併症も防ぎます。生後6週から接種でき、4週間隔で2回接種します。遅くとも生後24週までに接種を完了しなければならず、生後25週(生後6か月ごろ)以降

ロタウイルスワクチンのお話

ちよつと健康・予防のハナシ

市立病院スタッフコラム

は接種できません。これがほかのワクチンと異なる点で、腸重積症(腸閉塞の一種)が起こりにくい年齢で接種するのが目的です。0歳児はほかにも接種必要なワクチンが多数あり、同時に接種で受けることが重要です。世界中で多くの調査が行われ、安全性は極めて高いとされています。WHO(世界保健機関)は平成21年6月に、ロタウイルスワクチンを子どもの最重要ワクチンの一つに指定しました。決められた期間内に接種完了できるようかかりつけ医師とご相談ください。

新生児内科 北村直行医師



楽笑会

おおむね65歳以上の市民を対象に健康づくりのための転倒予防・認知症予防などの話や運動を行います。

日程・場所 ▶1月18日(火)…東助松長寿園 ▶2月7日(火)…条東長寿園

時間 午前10時～11時30分

問合 高齢介護課(市役所1階8番窓口)へ

健康教室

市では、衛生委員会と共催で健康に関する教室を開催します。

日時 1月31日(火) 午後2時～3時(受付は午後1時30分～)

場所 保健センター

予約 不要



各種相談・健診の日程表

子育てを中心とした、さまざまな相談や健康診査実施日の一覧です。

相談名	場所	日時
一般健康相談(予約不要)	保健センター	毎週火・金曜日 午前9時～正午
歯科・栄養相談(予約制)	保健センター	1月17日(火) 午前9時30分～11時
健康相談・育児相談などの電話相談も受け付けています。 日程 月～金曜日(祝日を除く) 時間 午前9時～午後5時		

育児相談

相談名	対象	日時
7か月児相談	H23年6月生	2月7日(火) 午後0時45分・1時30分
乳幼児育児相談会(身体計測・相談)	就学前の乳幼児	2月7日(火) 午後2時30分～3時
ほっと-息まんま食のサロン(食に関する相談・アドバイス)	就学前の乳幼児	2月7日(火) 午後1時30分～3時30分
赤ちゃん広場(親子同士の交流・相談)	7か月～1歳未満の親子	2月7日(火) 午後2時30分～4時
ぴよぴよくらぶ(親子同士の交流・相談)※タッチケア(赤ちゃんマッサージ)	1か月～8か月未満の親子	2月7日(火) 午前10時30分～11時30分 ※2月7日(火) 午前10時～10時30分
1・2・3のみんなの広場(親子同士の交流・相談)	1～3歳	1月17日(火)、2月9日(木) 午後2時30分～4時

場所 保健センター

乳幼児健診

健診名	対象	日程
4か月児健診	H23年8月21日～ H23年9月10日生	1月12日(木)
	H23年9月11日～ H23年9月30日生	1月25日(火)
乳児後期健診	9か月～1歳未満	指定医療機関でお受けください 受診票は4か月児健診時配布
1歳6か月児健診	H22年6月11日～ H22年6月30日生	1月18日(火)
	H22年7月1日～ H22年7月20日生	2月9日(木)
3歳6か月児健診	H20年6月生	1月17日(火)
場所	保健センター	受付時間 個別に通知します。

よい歯を育てる会(歯科健診)

対象	日程
2歳児	H22年1月生 1月24日(火)
2歳6か月児	H21年7月生 1月26日(木)
場所	保健センター
受付時間	午後1時～1時30分。午後2時30分ごろ終了予定 持物 歯ブラシ・母子手帳・お茶・50円切手 ※今月都合の悪い場合は来月でも可(予約不要)

ベビーCooking(離乳食講習会)

日時	対象	受付時間
1月16日(月)	H23年8月生	午後1時15分～1時30分
場所	保健センター	※今月都合が悪い場合、来月でも可(予約不要)

日	月	火	水	木	金	土
1	2	3	4	5	6	7
8	9	10	11	12	13	14
15	16	17	18	19	20	21
22	23	24	25	26	27	28
29	30	31				

1月のカレンダー
…休館日



図書館だより

推薦図書や新着本を紹介します。 ☎ 32・0562

開館時間 → 午前 9 時 30 分～午後 7 時（土・日曜日、祝日は午後 5 時まで）



司書のおすすめボックス。



◆ えんまのはいしゃ
くすのきしげのり 作

下手な将棋ばかりして、いいかげんな治療をしていたことをえんまさまに責め立てられた歯医者とは、言い逃れをして、なんとか地獄に送られないよう立ち回ります。

ほらふき歯医者に振り回される、えんまさまたちの愉快なお話。



◆ 日本一やさしい法律の教科書
品川皓亮 著

現役・京大法科大学院生の著者と生徒のポチくんとの会話を通じて、六法（憲法、民法、会社法、刑法、民事訴訟法、刑事訴訟法）のエッセンスをやさしく解説。

法律の面白さを体感できる入門書。

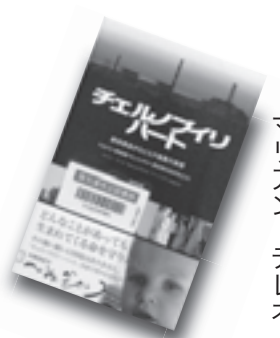

◆ チェルノブイリ・ハート
マリアン・デレオ 著

チェルノブイリ原発事故による被害の実態を克明に描いたドキュメンタリー映画「チェルノブイリ・ハート」を、画像とともに紹介する。

チェルノブイリのもうひとつの物語「ホワイトホース」や、メイキングなどを収録。

情報かわら版



イベントや各種講座 などのご案内です。



市の動き
● 総人口 77,434人 (+3,49人)
● 女 40,199人 (+29人)
● 男 37,235人 (+20人)
● 世帯数 33,187世帯 (+32世帯)
● 面積 13.29 km² (±0km²)

※H 23年12月1日現在。
() は前月比

子どもクッキング



小学3～6年生の子どもたちが班ごとに分かれて野菜などの切り方を学びながら、クッキングに挑戦します。

日時 2月18日(出)・25日(出) 午前10時～午後1時
場所 南公民館
対象 市内在住の小学3～6年生

定員 先着20人

受講料 1500円(材料費を含む)

持物 エプロン・三角きん(パングナ)・ふきん2枚 ハンドタオル・持ち帰り用容器・筆記用具

申込・問合せ 1月21日(出)午前9時から本人もしくは家族が直接

子ども英会話クラブ 見学会

南公民館(☎ 33・1764 FAX 33・1300)へ
なお、申込書は1人1枚とします。ただし、定員に満たない場合のみ22日(日)から電話・ファクスでも受け付けします。
なお、申し込み後のキャンセルについては返金できません。

学6年生：午後5時40分～6時30分
場所 北公民館
対象 平成24年度新年長児(保護者の同伴が可能なお子さんのみ、平成24年度新小学6年生)
問合せ 子ども英会話クラブ(☎ 33・3002)

アンパンマンクラブ 見学会

北公民館クラブ「アンパンマン」では、月3回金曜日に、先生のアイデアいっぱい指導で、楽しく仲よく色々な方法で体を動かします。一度見学に来てみませんか！
日時 2月3日(金)・10日(金) 午後2時30分～3時10分
抽選日時 2月10日(金) 午後3時20分

場所 北公民館
対象 新年中児16人
持物 上靴・動きやすい服装・水筒
問合せ アンパンマンクラブ(☎ 20・1661)

ちびっこジャズクラブ 見学会

北公民館クラブ「ちびっこジャズ」では、毎週水曜日の午後3時20分から5時まで、ジャズダンスの練習をしています。一度見学してみませんか？
日程 2月1日(水)(以降8月まで第一水曜日見学可能)
集合場所 北公民館
対象 平成24年度新小学1～6年生
持物 上靴・水筒・タオル・動きやすい服装
問合せ ちびっこジャズクラブ(☎ 22・7815)

赤十字健康生活支援講習 「支援員養成講習」

高齢者を健やかに過ごすために必要な知識を学んでいただくとともに、高齢者の自立を目指した介護ができるよう、その知識と技術を身につけることを目的として、赤十字健康生活支援講習「支援員養成講習」を次の

！としょかんからのお知らせあれこれ。

01 新着一般書

◆恋する原発 高橋源一郎 著
◆スウィート・ヒアアフター よしもとばなな 著
◆チェインギャングは忘れない 横関大 著
◆あかりの湖畔 青山七恵 著
◆ヒア・カムズ・ザ・サン 有川浩 著
◆放蕩記 村山由佳 著
◆吉田キグルマレナイト☆ 日野俊太郎 著
◆蛍の航跡 帯木逢生 著
◆ロートケプシエン、こっちにおいで 相沢沙呼 著
◆くちびるに歌を 中田永一 著
◆終わり続ける世界のなかで 粕谷知世 著
◆さざなみの国 勝山海百合 著

02 新着児童書

◆おやおやおやつ 庄司三智子 作
◆うつぼざる もとしたいづみ 作
◆よろずトラブル妖怪におまかせ 三田村信行 作
◆ビックと空とぶバイキング船 R・ヨンソン 作
◆とっぴんしゃん 上・下 山本一力 作
◆スウィング！ 横沢彰 作
◆さんぽのき サトシン 作
◆どうぶつげんきにじゆういさん 山本省三 作
◆のら犬ホットドッグ 大かつやく 作
◆おかあさんといっしょ キツネ 作
◆ぼくのゆきだるま I・ガンバートル 作
◆アリスン・マギー 作
◆ツチノコ温泉へよう

03 録音図書CD

こそ 中山聖子 作
◆玄鳥 藤沢周平 著
◆浦島 藤沢周平 著

04 映画会

日時 2月4日(出) 午後2時～3時12分
三人の騎士 世界名作アニメ

05 おはなし会

日時 1月21日(出) 午後3時～(約30分)
※毎月第三土曜日の午後3時～

06 あかちゃんのためのおはなし会

日時 2月2日(休) 午前11時～(約60分)
※毎月第一木曜日の午前11時～

(学習・講座)の続き

中高年の初心者
パソコン教室

パソコンが初めての人を対象に、パソコンの操作、文字の入力やワードの基本を学び日常生活に役立つ文章作成を重点とした講座です。

日時 2月2日・9日・16日・23日の毎週木曜 午後1時30分～4時30分

場所 総合福祉センター

対象 市内在住の55歳以上の人で、原則全日程参加可能な人

定員 12人(応募者多数の場合抽選)

参加費 無料(教材費2000円)

申込・問合 1月16日(月)までに所定の申込用紙、または往復はがきに住所・氏名・年齢・電話番号・2月受講希望と記入のうえ、シルバー人材センター(〒595-1002 東雲町9-12 ☎23・1007)へ

あたまいいき教室
認知症予防講座

あたまが元気だとやる気が出て、若々しく過ごせます。最近物忘れが…、その心配がある人、ない人も皆さんご参加ください。
日時 1月17日・24日・31日・

2月7日の火曜日 午前9時45分～11時45分

場所 ベルセンター

対象者 おおむね65歳以上の市民(医師から運動制限の指示がある人は参加できない場合あり)

定員 20人程度

参加費 無料

講師 理学療法士など

内容 認知症のことについての学習、脳を元気にするトレーニング、ウォーキング指導など

申込・問合 1月10日(火)から電話または高齢介護課介護予防係(市役所8番窓口)へ

貯筋アップ講座

「からだ(体力)年齢」を測定し、「健康でいるための秘訣」を学びます。毎回好評の人気講座で、今年度、最後の募集です!

日時 ▼基礎編:2月1日(火)・8日(火)・15日(火)・22日(火) ▼復習編:3月14日(火)・4月11日(火)・5月9日(火) それぞれ午前9時30分～午前11時30分

場所 勤労青少年ホーム

対象 おおむね65歳以上の市民(医師から運動制限の指示を受けている人は参加不可)

定員 25人

参加費 無料(参加した人には『若さの秘訣!』冊子をプレゼント)

ト

講師 運動指導士など

内容 ①インボディ測定(からだ年齢・筋肉・脂肪バランスなどを測定)、体力測定 ②ストレッチ・筋力アップ運動・栄養や口腔の講話など(初心者の人も大丈夫な運動内容です)

申込・問合 1月16日(月)から電話または高齢介護課介護予防係(市役所1階8番窓口)へ

糖尿病市民セミナー

年々増える糖尿病! 糖尿病にならないために、糖尿病になっても元気で過ごせるようにいっしょに考えてみませんか。さらに、笑福亭たまの落語で笑って、元気になりましょう。

日時 2月4日(土) 午後2時～4時30分(開場1時30分)

場所 ホテルレイクアルスター

定員 200人

参加費 無料

内容 ▼講演:李英子先生(糖尿病専門医、当院内科)、糖尿病療養指導士 ▼口演:笑福亭たま ▼糖尿病相談コーナー(血糖値の測定など)

申込 不要(当日、直接会場へ)
問合 市立病院総務課(☎32・5622)へ

総合体育館トレーニング室
利用講習会(2月分)

トレーニング室を利用するには講習会を受講することが必要です。総合体育館では、次の日程で講習会を開きます。

2月分日程表	
日	時
3日(金)	午前10時～
8日(火)	午後7時～
10日(金)	午後3時～
14日(火)	午前10時～
17日(金)	午後7時～
19日(日)	午前10時～
22日(火)	午後7時～
25日(土)	午後3時～

対象 15歳以上の人(中学生は不可)

定員 5人程度(19日は30人)

講習日の持物 250円(許可証を発行)・縦3cm×横2cmの顔写真・上靴・運動のできる服装
申込・問合 1月22日(日)午前10時から総合体育館(☎33・1200)へ

DVD上映会「散策いずみおつ
〜泉大津の文化財を訪ねて〜」

泉大津ロータリークラブ創立55周年記念企画で、市教育委員会が製作した市内の文化財を紹介するDVD(全4篇)の上映会を生涯学習課の解説つきで、次のとおり開催します。

なお、参加者には、ウォーキングにも活用できるイラストマップをお渡しします。

日程・内容 ▼1月18日(火):「古代ロマン篇」・「海が語る歴史篇」▼25日(火):「古の足跡篇」・「水辺のせせらぎ篇」

場所 市役所3階大会議室

日程・内容 ▼2月14日(火):「古代ロマン篇」・「海が語る歴史篇」▼17日(金):「古の足跡篇」・「水辺のせせらぎ篇」

場所 テクスピア大阪3階研修室

時間 いずれも午後2時～3時

詳細 ▼「古代ロマン篇」:泉穴師神社や池上曽根史跡公園などを紹介 ▼「海が語る歴史篇」:ロシア兵墓、浜街道など海側を紹介 ▼「古の足跡篇」:田中本陣など市北部を紹介 ▼「水辺のせせらぎ篇」:戎神社跡、栗神社跡などを紹介

入場 無料

申込 不要

問合 生涯学習課(市役所3階)

韓国語講座初級・入門編

韓国の文化、芸能などに興味をお持ちの人は、ぜひご参加ください。

日時 3月8日(木)～5月31日(木)の毎週木曜日(5月3日を除く、全12回) 午後6時30分～7時15分

場所 テクスピア大阪3階

対象 どなたでも参加可能

定員 先着45人

受講料 1万円(教材費含む)。ただし、高石市から岬町以外に在住の人は1万2000円)

申込・問合 1月10日(火)～3月5日(月)(土・日曜日、祝日を除く)の午前9時～午後5時に韓国民団泉州支部(☎32・5452)へ

子育て講座
音楽をつけた絵本劇場

絵本は子どもたちの

想像力を育てます

地域域子育て支援センターでは、子育て講座として「音楽をつけたゆかいで楽しい絵本の読み聞かせ」を次のとおり実施します。

日時 2月7日(火) 午前10時30分～11時30分(受付午前10時15分)



新春を寿ぐ和の宴
和楽器・日本舞踊

伝承芸能として現在に伝わる優雅な和楽器と日本舞踊で心を癒しませんか。

長唄(三味線)・文化箏・箏曲・詩吟・日本舞踊で、新春の午後のひとときを楽しみましょう

市民音楽祭
吹奏楽の部

日時 2月5日(日) 午後1時30分開演(午後1時開場)

場所 市民会館大ホール

入場料 無料

内容 東陽中学校、誠風中学校、小津中学校、府立泉大津高等学校、市吹奏楽団の5団体による演奏

問合 生涯学習課(市役所3階)

市民ギャラリー展

文化連盟の会員による市民ギャラリー展を次のとおり開催します。

日時 1月19日(木)～22日(日) 午前10時～午後4時30分(最終日のみ午後4時まで)

場所 織編館ギャラリー

入場料 無料

部門 洋画・日本画・書・写真・工芸(予定)

問合 生涯学習課(市役所3階)

関空ニュース



■KLM オランダ航空日本就航 60 周年記念イベント

関空展望ホール「Sky View」では、KLM オランダ航空が12月7日で日本就航60周年を迎えたことを記念し、KLM オランダ航空とオランダの魅力を紹介するイベント「Travelling Dutch Design」を開催しています。

期間 ～1月29日(日)まで

場所 関空展望ホール「Sky View」 ▷「レジェンド・オブ・コンコルド」…営業時間 午前11時～午後9時(ラストオーダー午後8時)、平日は午前10時から営業(スカイビューカフェのメニューも一部利用可) ▷「スカイビューカフェ」…営業時間 午前10時～午後7時30分(土・日曜日、祝日のみ営業)

内容 ①世界最古の翼-KLM オランダ航空-ヒストリカルギャラリー ②『Facebook で交流! NRL&JPN』 ③オランダを味覚で体験! オランダ風機内食・オランダフードの販売 ④KLM&KIX コラボレーショングッズの販売
問合 関空展望ホール「Sky View」(☎072・455・2082)

サートを開催します。

日時 2月11日(火) 午後1時30分～3時30分(午後1時開場)

場所 市民会館小ホール

入場料 無料

手話通訳 あり

一時保育 あり。対象は、1歳6か月以上未就学児まで。先着6人(要予約1月20日(金)まで)、保険料として1人50円が必要

問合 人権啓発課(市役所1階1番窓口)、にんじんサロン(男女共同参画交流サロン 市民会館西側 ☎21・6555)

「一歩ふみだせば「風」は変わる心、元気に」。魂を揺さぶるソウルゴスペルシンガー・新井深絵さんによるトーク&コン

「イベント」の続き)
にんじんサロンの
お知らせ

にんじんサロンでは、男女共同参画社会づくりのための学習活動の支援と交流の場となることを目指し、各種講座を開催しています。

1月のイベントは左表のとおりです。参加については、にんじんサロンへお問い合わせください。事前申し込み不要の講座は、「チエア・エフササイズ」と「川柳」です。

なお、1月は3日まで閉めています。休館日は、毎日曜日・月曜日、祝日です。11日(水)は市

民会館が休館日になっていますので、サロンもお休みです。

■手作り講座「みんなちがって、みんないい おひなさまを作りませんか！」

千代紙を使っておひなさまとお内裏さまの貼り絵を作ります。日時 2月1日(水) 午前10時30分～11時30分

場所 にんじんサロン
対象 市内在住・在勤の人

定員 20人

参加費 材料費として200円(当日徴収)

講師 本田ますみさん

申込 1月10日(火)午前10時から電話にてにんじんサロンへ

■心のケアセミナー〜私の心

にんじんサロン1月の催し (☎・℥ 21・6555)
1月4日(水) 午前10時～正午
絵手紙 亀高怜子さん
1月5日(木) 午後2時～4時
絵手紙 立花悦子さん
1月19日(木) 午前11時～11時30分
子どものためのおはなし会 エンジェルクラブ
1月19日(木) 午後2時～4時
絵手紙 立花悦子さん
1月20日(金) 午前10時30分～11時30分
チェア・エフササイズ (音楽を聞きながらからだを動かしましょう！)
本田ますみさん
1月20日(金) 午後1時30分～3時30分
セミナー ドラマで学ぶ韓国の家族・女性の生き方① 山下英愛さん
1月25日(水) 午前10時～正午
絵手紙 亀高怜子さん
1月26日(木) 午後2時～1時間程度
「川柳などで、頭の活性化をしてみませんか？」 楠畑正史さん
1月27日(金) 午前10時～正午
にんじん塾⑤ 崎田由美子さん
1月27日(金) 午後1時30分～3時30分
セミナー ドラマで学ぶ韓国の家族・女性の生き方② 山下英愛さん
1月28日(土) 午前10時～正午
色紙(しきし)に絵を描きましょう 亀高怜子さん
2月1日(水) 午前10時30分～11時30分
手づくり講座(おひなさま) 本田ますみさん
2月2日(木) 午後2時～4時
絵手紙 立花悦子さん

平成24年
消防出初式

市消防本部では、消防の伝統行事の消防出初式を次のとおり実施します。消防職員・消防団員による分列行進・車両行進・一斉放水、消防職員によるはしご演技、幼年消防クラブ員の誓いの言葉などを予定しています。ぜひ見学にお越しください。

日時 1月8日(日) 午前9時30分～午前11時

場所 市民会館前広場

参加機関 市消防本部・市消防団・市幼年消防クラブ

問合せ 消防本部警防課 (☎ 21・0119)

あすとホール
(☎ 20・6778)

■第5回あすと市民講座

①1月15日(日) 内容 子育てー今、大切にしたいことー

講師 相ひろ美氏

②1月22日(日) 内容 「日本刀の鑑定② 沸と匂(波紋焼刃)」につ

いて」 講師 高橋直樹氏

③2月5日(日) 内容 「落語に出てくる泉州の地名と泉大津の創作講談」 講師 西田正義氏

④2月12日(日) 内容 「日本の仏像、その「こころ」と「かた

ち」 講師 辻村桂祥氏

時間 各講座とも午後2時～4時(開場午後1時30分)

参加対象 高校生以上(市内在住・在勤不問)

定員 各講座50人(申込み先着順)

受講料 1講座500円(資料代含む)

申込 あすとホール受付または電話予約

■あすと絵本の読み語り会

年齢制限はありません！親子で気軽に楽しめる絵本の読み語り会です。

日時 1月22日(日) 午前11時～11時30分

入場 無料
出演 あすと絵本の会 しいずんず

申込 不要

■第11回 みんなが主役！あすとフォーク&ライブ

年代にとらわれず、フォークソングやギター好きが集う楽しいライブです。お客さんも舞台に立つて演奏(アコースティック限定、事前要申込)していただけます。

日時 1月29日(日) 午後2時開演(午後1時30分開場)

定員 50人(申込み先着順)

入場料 500円

出演 吉岡克浩、松田洋子、小林泉ほか

申込 あすとホール受付または

とからだはワタシが守る〜 唯一無二の大切な私のために強くになりたい！

日程・内容など ▼第1回 2月15日(水)：「私はワタシを知

てる？」私を知るワーク」、講師 ウイメンズセンター大阪

高見陽子さん ▼第2回 22日(水)：「女(わたし)のからだは女(わたし)のもの」リプロダ

クティブ・ヘルス/ライツ」、講師 ウイメンズセンター大阪

谷田寿美江さん ▼第3回 29日(水)：「私の『境界線』を考

える」ワタシを守る『境界線』」、講師 高見陽子さん ▼第

4回 3月7日(水)：「世間の枠と生きづらさ」〇〇らしさ

vs『自分らしさ』、講師 ウ

イメンズセンター大阪 原田薫

さん ▼第5回 21日(水)：「私

の心とからだ になりたいワタシ」このままでいい」、講師 高

見陽子さん

時間 全回午後2時～3時30分

場所 にんじんサロン

定員 全回20人

参加費 無料

申込 1月6日(金)午前10時から

電話にてにんじんサロンへ(な

るべく全回ご参加ください)

なお、一時保育あり。対象は、

1歳6か月から未就学児。先着

4人(要予約1月25日(水)まで)、

保険料として1人50円が必要で

電話予約

弥生文化博物館の
イベント

■「子規の叔父、加藤拓川が残した絵葉書ー明治を生きた外交官の足跡ー」

正岡子規や秋山好古、真之兄弟、西園寺公望など、多彩な人物との交流や時代のような絵葉書に残した外交官・加藤恒忠(号・拓川)。彼が残した絵葉書をもとに、小説『坂の上の雲』に描かれる時代をご覧ください。

日時 1月29日(日)まで開催中(1月4日(水)まで年始休館) 午前

9時30分～午後5時(入館は午後4時30分まで)

場所 特別展示室

■講演会 「拓川と子規」

日時 1月14日(土) 午後2時～4時

定員 170人(当日先着順、午後0時30分から整理券配布・午後1時30分から受付)

聴講料 無料(要入館料)

講師 大阪成蹊短期大学名誉教授・和田克司氏

■講演会 「拓川と関西財界人」

日時 1月28日(土) 午後2時～4時

定員 170人(当日先着順、午後0時30分から整理券配布・午後1時30分から受付)

羽衣国際大学新春ファミリー
コンサート2012

本市と包括連携協定を締結している羽衣国際大学において、羽衣国際大学保護者会主催のファミリーコンサートが開催されます。

バリトン独唱やピアノ、ボーカルなどの現代的なクラシックコンサート無料で楽しむことができます。新年を迎え、新たな気持ちで本物の音楽に触れてみませんか？

なお、入場希望の人は、直接会場へお越しください。

日時 1月28日(土) 午後1時開

場、午後1時30分開演(午後3時30分終演予定)

場所 羽衣国際大学羽衣学園講

堂

入場料 無料

出演 ▼バリトン：晴雅彦

▽ピアノ：岸本雅美

▽ボーカル：寺田真綾、藤村江李奈、松

尾久美子

問合せ 羽衣国際大学総合企画室

(☎ 072・265・7000

URL <http://www.hagoromo.ac.jp/>

「広報いずみおおつ」広告募集(有料)

「広報いずみおおつ」では、毎月広告を掲載しています。これは、市内産業の振興を図り、良質な商品やサービスなどに関する情報を提供するために行うものです。皆さんのご理解とご協力をお願いします。掲載を希望される事業者は、下記広告代理店までお問い合わせください。

○広告サイズ…幅 183mm × 高さ 49mm (1色刷り)
○広告掲載料…下記広告代理店へお問い合わせください。
※広告掲載基準により取り扱いができないものがあります。

申込・問合せ 合同会社 IM 総合企画 ☎ 072・242・7997 ℥ 072・296・7375

平成24年度
一般事務嘱託員募集



市役所内の各課および出先施設における一般事務補助業務を行う嘱託員を募集します。

勤務時間 週29時間以下

資格 ①平成24年4月1日現在

で60歳未満の人(定年60歳)で

パソコン操作のできる人(文書

作成・表計算程度) ②地方公務員法第16条(欠格条項)に該

当しない人

報酬 月額12万6100円

採用人数 6人

選考方法 ▼一次試験：教養試

験・作文(800字以内) 2

月5日(日)実施 ▼二次試験：面

接試験(一次試験合格者のみ実施) 2月25日(土)実施予定

雇用条件など 詳細については

泉大津市一般事務補助非常勤嘱

託員採用試験要領を参照

なお、採用試験要領と申込書

などは人事課窓口で配布してい

ます。また、市ホームページで

ダウンロードも可能です。

申込・問合せ 1月11日(水)～18日

(水)に人事課(市役所4階)へ

産休代替保健師・
助産師・看護師募集

勤務期間 2月1日(水)～3月31日(土)(4月1日(日)以降継続雇用あり)

勤務日時 月々金曜日の午前8

時45分～午後5時15分

業務内容 乳幼児健診での保健

指導、がん検診など保健事業、

その他事業に伴う事務

資格 保健師・助産師・看護師

資格

賃金 ▼保健師・助産師：日額

1万1470円 ▼看護師：日

額 9390円

申込・問合せ 履歴書に資格免許

(写)を添付し、1月24日(火)まで

に保健センター(宮町2-25

☎ 33・8181)へ

なお、面接日程については、

後日連絡します。

(募集)の続き)

公立保育所臨時職員
事前登録募集

アルバイト・パート保育士・看護師・調理員の事前登録の受け付けをします。登録後、各保育所でアルバイト・パート保育士・看護師・調理員の必要が生じた場合に、各保育所から雇用の連絡をします。なお、すでに登録をしている人は登録していただく必要はありません。

職務内容 市内公立保育所においての保育業務・看護業務・調理補助業務

勤務時間 ▽アルバイト職：週40時間以内の勤務) ▽パート職：週29時間未満の勤務

年齢要件など 満20〜60歳未満の保育士資格・正・准看護師・調理資格を有する人

応募・問合 履歴書に資格証明書(写)または資格免許(写)を添付し児童福祉課(市役所1階11番窓口)へ

消費生活相談員
(嘱託職員)募集

市では、消費生活相談員として嘱託職員を次のとおり募集します。

採用資格 年齢60歳未満の人で、消費生活専門相談員、消費生活

アドバイザー、消費生活コンサルタントの資格のうち、いずれか1つをお持ちで、基本的なパソコン操作ができる人

採用人数 1人

選考方法 面接試験(そのほか勤務条件および選考日時などは、申込用紙配布時にお知らせします)

申込・問合 産業政策課で配布する申込用紙に必要な事項を記入のうえ、消費生活専門相談員、消費生活アドバイザー、消費生活コンサルタントのうち、いずれか1つの資格を証する書類の写しを添付して、1月16日(月)から27日(金)までに産業政策課(市役所1階2番窓口)へ

仲よし学級の
申し込みについて

市では、下校しても就労などで自宅に保護者がいない小学1〜3年生の児童を対象に仲よし学級を開設しています。平成24年度の申し込み受け付けなどについては、次のとおりです。

申請書配布 生涯学習課および各仲よし学級、保育所、幼稚園に設置

申込 1月4日(水)〜31日(火)に生涯学習課および各仲よし学級、保育所、幼稚園へ(ただし、仲よし学級は1月5日(木)、幼稚園は

1月10日(火)から)

問合 生涯学習課(市役所3階)

第6回泉大津市こども
将棋大会参加者募集

第6回泉大津市こども将棋大会の参加者を募集します。皆さんふるってご参加ください。

なお、優勝・準優勝・三位には賞状・盾・記念品を、また参加者には日本将棋連盟より級位認定書を贈呈します。

日時 2月26日(日) 午後1時開会

場所 市民会館やわらぎホール

参加資格 市内の小・中学生

参加費 無料

試合方法 ▽予選：リーグ戦

申込・問合 1月27日(金)までに各小・中学校または市民会館(☎21・7050)へ

シルバー人材センターに
登録して就業してみませんか

市内在住で原則60歳以上の健康で働く意欲のある人、シルバーに登録して就業してみませんか、毎月入会説明会を行っています。

日時 1月17日(火) 午後1時30分

場所 総合福祉センター3階第

1会議室

問合 シルバー人材センター(☎23・1007)

職業技術専門校の
入校生募集

府立東大阪高等職業技術専門学校は、ものづくりの技能・技術を身につけるための公共職業訓練施設です。NC機械科、電気工学科、機械CAD科の来年度4月入校生を募集しています。

なお、受験料・授業料は無料です。

問合 府立東大阪高等職業技術専門学校(☎072・964・8836)



就学指定校の変更について
(就学时)

本市では、住所地により通学区域を設定していますが、学校教育法施行令第8条の規定により、下表に掲げる場合には就学指定校の変更を行うことができます。

してください。

所得の申告が遅れた人や年度途中で所得の変更をした人は、その所得の判明した時点で再度保険料をさかのぼって計算することになり、年度途中で保険料が上がる場合がありますのでご注意ください。

■保険料を滞納すると

特別な事情がなく保険料を滞納すると次のような措置をとります。

①短期被保険者証(3か月更新)の交付

②資格証明書の交付 被保険者であることを証明するだけのものなので、医療費はいったん全額自己負担

③保険給付の差し止め 保険給付の全額または一部が差し止められる。なお、納めないでいると、差し止められた保険給付額から滞納分が差し引かれる

■滞納処分

滞納状況が改善されない場合は、財産調査のうえ差し押さえなどの滞納処分を行います。

ただし、失業や災害など、やむを得ない事情により保険料の納付が困難になった場合は、ご相談ください。

問合 保険年金課(市役所1階5番窓口)

「広報いずみおおつ」広告募集(有料)

「広報いずみおおつ」では、毎月広告を掲載しています。これは、市内産業の振興を図り、良質な商品やサービスなどに関する情報を提供するために行うものです。皆さんのご理解とご協力をお願いします。掲載を希望される事業者は、下記広告代理店までお問い合わせください。

○広告サイズ…幅183mm×高さ49mm(1色刷り)
○広告掲載料…下記広告代理店へお問い合わせください。
※広告掲載基準により取り扱いができないものがあります。

申込・問合 合同会社IM総合企画 ☎072・242・7997 FAX072・296・7375



なお、許可条件の理由および期間は許可が可能な場合に限り、必ず許可できるものではありません。また在学中の変更については、随時ご相談を受けています。

問合 指導課(市役所3階)

就学指定校変更の許可条件など

許可条件など	許可期間	必要書類
転居予定のため、新住所地の学校に前もって就学希望	入学から6か月	・申請書(指導課にあります) ・建築請負契約書などの写し(所在地・入居時期が明記されているもの)
保護者の就労の関係で親戚・祖父母宅のある校区の小学校へ就学希望	必要とする期間	・申請書(指導課にあります) ・就労証明(就業時間が明記されていること) ・親族などの承諾書
特に教育的配慮を必要とするもので、教育委員会が認めるもの	必要とする期間	・教育委員会が必要とする書類

（その他のお知らせ）の続き
労働保険料 納付期限は
1月31日です

事業主の皆さん、労働保険料第3期分の納付期限は、1月31日（火）です。忘れずに納付してください。労働保険料などの納付は、便利な口座振替納付制度もあります。

問合 大阪労働局労働保険徴収課（☎06・4790・6330）、
泉大津労働基準監督署（☎32・3880）

求職者支援制度が
スタート

雇用保険を受給できない求職者の人が、職業訓練によるスキルアップを通じて早期就職を目指すための制度です。

「求職者支援訓練」または「公共職業訓練」を受給できます（選考あり。原則として受講料は無料、テキスト代などは自己負担）。訓練期間中および訓練終了後もハローワークが積極的な就職支援を行います。

収入、資産などの一定要件を満たす人に、訓練期間中「職業訓練受講給付金」を支給します。なお、求職者支援制度の詳細については、厚生労働省のホームページへも掲載しています。

インボディ測定による
「からだ（体力・年齢）測定会

健康づくりのスタートは、まず自分のからだの状態を知ることからはじめます。市では次の日程で、インボディ測定器を使用して「からだ年齢」を測定します。「最近体力が落ちてきた」「足腰が弱ってきた」など不安のある人はぜひお越しください。

インボディ測定では、筋肉、脂肪、水分のバランス、からだ年齢などが測定できます。ペースメーカーを装着している人、妊娠している人は測定できません。なお、裸足で測定します。

日時 1月20日（金） 午前10時～11時30分
場所 勤労青少年ホーム
予約 不要
料金 無料
問合 高齢介護課（市役所1階8番窓口）

高齢者健康相談

高齢者を対象に健康相談を実施します。
日時 1月20日（金）、2月3日（金）
午後1時30分～2時30分
場所 総合福祉センター
内容 検尿・血圧測定・健康に

問合 ハローワーク泉大津（泉大津公共職業安定所）職業相談部門 職業訓練相談コーナー（☎32・5181）

眼底・眼圧無料検査

泉大津ライオンズクラブでは、社会奉仕事業の一環として、次のとおり無料眼底・眼圧検査を行います。

日時 3月1日（木） 午後1時～4時
場所 テクスピア大阪
対象 市内在住・在勤の人
定員 先着180人
参加費 無料
申込・問合 往復はがきに、住所・氏名・電話番号を記入のうえ、1月31日（火）までに、泉大津ライオンズクラブ（〒595-162 田中町10-7 ☎32・1260）へ

裁判所の調停委員による
民事調停手続相談会

交通事故・貸金・土地建物明渡・賃料給料不払い・近隣トラブル、損害賠償などの紛争内容を聞き取り、調停の利用に関する相談に応じ、調停手続を説明します。

日時・場所 ▽1月25日（水） 午

関する相談

問合 総合福祉センター（☎23・1390）

献血のお知らせ

近年、医療機関で必要とされる血液の多くは400ml献血となつていきますので、体重が50kg以上の人は400ml献血のご協力をお願いします。

また、輸血用血液の安全性をより高めるため、「本人確認」および「昭和55年から平成8年までに通算1か月（31日）以上の英国滞在歴のある人などの献血制限」を実施しています。

なお、献血に際しては、年齢や体重などの条件もあります。
日時・場所 ▽1月11日（水） 午前10時～午後4時：泉大津商工会議所 ▽26日（水） 午前10時～午後4時30分：市役所
なお、正午から午後1時まで休憩します（11日（水）は休憩なし）。
問合 献血推進協議会（市社会福祉協議会 ☎23・1393）

善意銀行

ご協力ありがとうございます。た（11月1日～30日）取り扱い分。◇2000円 菊地正代

後1時～4時：和泉ステイプラザ ▽2月22日（水） 午後1時～4時：岸和田市浪切ホール
費用 無料
申込 当日会場で受付
問合 大阪民事調停協会（☎06・6363・3091）

平成24年経済センサス
活動調査を実施

2月1日全国一斉に「経済センサス活動調査」を実施します。経済センサス活動調査は、商店、旅館、工場、倉庫、銀行、学校、病院、学習塾など農林漁家を除くすべての事業所を対象に、経済活動の実態を明らかにする調査であり、「経済の国勢調査」といえるものです。

経済センサス活動調査から得られるさまざまな統計は、国や地方公共団体の各種行政施策や学術研究に利用されることはもとより、経営の参考資料として事業者の皆さんにも活用していただくことを目指しています。1月下旬から府知事任命の調査員証を携帯した調査員が各事業所に伺いますので、皆さんのご協力をお願いします。提出した調査票は、統計法に基づき統計以外の目的には使用されないことになっていますので、安心してご回答いただきます。

福祉への寄付

◇1000円 吉田千代子
◇3万円 泉大津市フオーグダンス連盟
◇2000円 貫野ミツ子
◇1万6937円 泉大津市茶華道連合会
◇2200円 杉田マサ子
◇1万円 日下
◇8407円 第22回クラッシユチャリティーライブ、音楽でつながる笑顔の街！～We love IZUMOTSU～（敬称略）

福祉に役立ててと寄付がありました。ありがとうございます。
◇30万円 環境キャンペーンゴルフの会（敬称略）
問合 高齢介護課（市役所1階7番窓口）

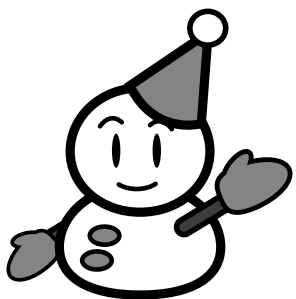

すとともに、ご理解をお願いいたします。
問合 情報システム室（市役所3階）

子ども手当の申請は
3月末まで

10月分からの子ども手当を受けるためには申請が必要です。対象者の人（中学校修了までの子どもを養育している父母など）には10月下旬に申請書を送つていただきます。

平成24年3月末までに申請をすれば、10月分から手当を受けられます。（公務員は、勤務先で申請になります）。ただし、10月1日以降に転出・転入した人や、お子さんが生まれた人は出生日や転出予定日から15日以内に手続きをしないと、手当を受けられなくなることがありますのでご注意ください。12月15日までに申請した人は、2月15日（水）に10月分から1月分を支給予定です。申請がまだの人は、早めの申請をお願いいたします。ご不明な点があればお問い合わせください。

問合 児童福祉課（市役所1階11番窓口）

今月の納税・納付

- 国民健康保険料（普通徴収）……………1月分
- 後期高齢者医療保険料（普通徴収）……………1月分
- 介護保険料（普通徴収）……………1月分

※納期内に納付してください。
※便利な口座振替をご利用ください。

編集後記

▽3ページの「思い出カルタ」を作りながら、そういえば最近カルタ遊びしてないなあと思っているうち興が乗り、夙あけ羽根つき福笑い、あれもこれも久々にやってみたくまりました。早く来い来いお正月。（小）
▽あけましておめでとうございます。私事ですが3年間の厄年を無事クリア。特に災いはありませんでしたが、ちょっと意識していた3年間。今年は、さらに晴れやかな気持ちで新年を迎えることができそうです。（濱）
▽去年の元旦、初日の出の取材に行きました。残念ながら、日の出は見れませんでした。元日の夜明け前、すがすがしい朝を体験できました。担当者泣かせの初日の出、さて今年はお目にかかれるでしょうか。（弥）

「混ぜればごみ、分ければ資源」
2月の資源ごみ収集日

	カン・ビン・セとものなど	ペットボトル・食品トレイ・古紙
月・木コース	1日（水）、15日（水）、29日（水）	8日（水）、22日（水）
火・金コース	1日（水）、15日（水）、29日（水）	8日（水）、22日（水）
水・土コース	2日（木）、16日（木）	9日（木）、23日（木）

粗大ごみの収集（有料制）をご希望の人は、粗大ごみ電話申込センターへ電話でお申し込みください。
☎0800-123-5300（通話料無料）・☎0725-23-8522（携帯）
FAX 0800-500-5300（主に聴覚障がい者などが対象）
ホームページアドレス <http://www.i-kankyo.co.jp>

ごみ減量に向けたスローガン
プロジェクト!! G-50 ジーゴジュー

平成23年度 11月分	市全体の排出量 994トン
H20年度同月比	▲253トン
H22年度同月比	▲381トン

20年度より20%、22年度より28%減量できました！



市役所関係機関の連絡先

- 市役所 …………… ☎33・1131 FAX 21・0412
- 消防本部 …………… ☎21・0119 FAX 33・0531
- 市立病院 …………… ☎32・5622 FAX 32・8056
- 市民会館 …………… ☎21・7050 FAX 21・7054
- にんじんサロン …………… ☎21・6555 FAX 21・6555
- 総合福祉センター …………… ☎23・1390 FAX 23・1394
- 高齢者保健・福祉支援センター（ベルセンター）…………… ☎21・0294 FAX 21・8294
- 労働政策課 …………… ☎23・8689 FAX 32・6432
- 教育支援センター …………… ☎31・4460 FAX 33・7353
- 図書館 …………… ☎32・0562 FAX 31・0377
- 織編館 …………… ☎31・4455 FAX 31・4457
- 池上曾根弥生学習館 …………… ☎20・1841 FAX 20・1866
- 勤労青少年ホーム …………… ☎32・6432 FAX 32・6432
- 南公民館 …………… ☎33・1764 FAX 33・1300
- 北公民館 …………… ☎23・0505 FAX 23・0566
- 総合体育館 …………… ☎33・1200 FAX 33・1202
- 保健センター …………… ☎33・8181 FAX 33・4543