

# おおつ物語

## 泉大津の寺院今昔 (12) 強縁寺②



強縁寺山門(幕末ごろの建築と考えられています)

強縁寺には工芸品や史料などが多数残されており、それらをひも解くことで寺の歴史の一端が見えてきます。

喚鐘(半鐘)は正徳2年(1712)に宇多大津村古屋敷辻清兵衛から寄進されたものです。これには同年西本願寺教団から下付された喚鐘免許状が現存しています。浄土真宗に限らず各宗派では各末寺に対してさまざまな免許を与え、免許によって教団の秩序を維持しました。図像下付や袈裟着用のほかに、鐘をつくといった行為も免許の対象でした。

喚鐘が寄進され、同時に喚鐘免許が西本願寺より下付されたということは、寄進年である正徳2年に強縁寺で普請が行われた可能性を想起させます。現在の本堂は明治12年(1879)の建築ですが、堂内の一部には江戸中期の様式を残す来迎柱が現存していることから、喚鐘寄進年である正徳2年が旧本堂建設年ではないかという説があります。

文政10年(1827)下付の撞鐘免許状は、この時期に鐘楼堂の普請がおこなわれたことを示唆しています。文政10年には本山より厨子を購入した記録が残っていることから、この年に本堂・鐘楼堂を含めた大規模な普請があったと思われます。ちなみに、現在の鐘楼堂は昭和33年(1958)の建設です。

今回は、泉大津の寺院今昔(13)をお伝えします。

### 法律相談【要予約】予約専用電話 ☎23・4400

木曜日・第2火曜日 市役所1階市民相談室  
※前日(前日が祝日の場合は前々日)の午前9時から電話で予約受付。先着8人。相談時間は20分以内。なお、時間の指定はできません。

**一般相談 ☎33・1131**  
月～金曜日 午前10時～午後4時30分  
市役所1階市民相談室

**交通事故相談 ☎33・1131**  
月～金曜日 午前10時～午後4時30分  
市役所1階市民相談室

**行政相談 ☎33・1131**  
第2月曜日、第4火曜日 午後1時～3時  
市役所1階市民相談室

**司法書士相談 ☎33・1131**  
第1金曜日 午後1時～3時  
市役所1階市民相談室

**土地家屋調査士相談 ☎33・1131**  
第3金曜日 午後1時～3時  
市役所1階市民相談室

**不動産相談 ☎33・1131**  
第2・4金曜日 午後1時～3時  
市役所1階市民相談室

**税務相談 ☎33・1131**  
第3月曜日 午後1時～3時  
市役所1階市民相談室

### 特設人権相談 ☎33・1131

第2・3・4水曜日 午後1時～3時  
市役所1階市民相談室

**消費生活相談 ☎33・1131**  
月～金曜日 午後1時～4時  
市役所1階消費生活相談コーナー

**人権相談 ☎33・1131**  
月～金曜日 午前9時～午後5時  
市役所1階人権啓発課相談室

**家庭児童相談 ☎33・1131**  
月～金曜日 午前9時30分～午後4時  
市役所1階児童福祉課

**母子寡婦相談 ☎33・1131**  
月・木曜日 午前9時～午後5時  
市役所1階児童福祉課

**高齢者総合相談 ☎21・0294**  
月～金曜日 午前9時～午後5時15分  
高齢者保健・福祉支援センター(ベルセンター)

**心配ごと相談 ☎21・9871**  
火曜日 午後1時30分～3時30分  
総合福祉センター

**教育・幼児教育相談 ☎31・4460**  
月～金曜日 午前9時～午後5時  
教育支援センター  
心の相談ホットライン(☎26・0005)

### 医療相談 ☎32・5622

月～金曜日 午前9時～午後4時 市立病院

**防火相談 ☎21・0119**  
毎日 午前9時～午後5時 消防本部

**労働相談 ☎23・8689**  
火～日曜日 午前9時～午後5時  
労働政策課(勤労青少年ホーム内)

**就労相談【要予約】 ☎23・8689**  
火～金曜日 午前9時～午後5時  
労働政策課(勤労青少年ホーム内)

**住宅相談 ☎33・1131**  
月～金曜日 午前10時～午後4時  
市役所2階建築住宅課

**福祉なんでも相談(出張窓口) ☎33・1131**  
第2・4金曜日 午後1時～午後3時  
地域包括支援センター

**女性相談(面談は要予約)**  
**にんじんサロン ☎21・6500**  
火～金曜日 午前10時～午後5時  
**人権啓発課 ☎33・9208**  
月～金曜日 午前9時～午後5時

市役所窓口業務は月～金曜日(土・日曜日、祝日と12月29日～1月3日の年末年始を除く)午前8時45分から午後5時15分まで行っています。

泉大津の暮らしをもっと便利にする 広報紙

平成23年  
Vol.619



# IZUMIOTSU 12

広報  
いずみおおつ

## CONTENTS

### 市立病院CT装置・骨密度測定装置導入 3

市制70周年記念 泉大津名誉大使にオール阪神氏 ..... 2

平成22年度決算のご報告 ..... 4

上下水道料金が改定されます ..... 8

セブ島で英語を学びませんか? 海外研修希望者募集 ..... 11

泉大津市第2次環境基本計画(案)へのご意見募集 ..... 15

昨年度までと閉庁期間が異なりますのでご注意ください。

12月29日～1月3日まで  
閉庁します。

年末年始の窓口業務について

市役所は



今月の  
表紙

じょうずに取れたかな!? (市民体育祭のパン食い競走 古池公園運動場にて)

UD FONT

この広報紙は、再生紙を使用しています。また広報紙が届かない世帯の人は、秘書広報課へお問い合わせください。本市の情報は、インターネットや携帯サイトからもご覧になれます。

PC <http://www.city.izumiotsu.lg.jp/>

携帯 <http://www.city.izumiotsu.lg.jp/m/>

携帯サイトのQRコード：なお閲覧には、通信料が必要です。→





◎CT(コンピュータ断層撮影)装置

今回導入されるCT装置はオランダ・フィリップス社製の、1回転で256画像(80mm幅)を撮影でき、1回転0.27秒での高速撮影が可能です。これにより撮影時の息止めの時間が大幅に短縮されます。

また、従来のCT装置よりも鮮明な心臓CT画像をはやく撮影することが可能となり、冠動脈にカテーテルを挿入しなくても冠動脈や心臓の3D撮影ができます。さらに、腹部の検査では高画質・高速撮影が可能となったことで、腫瘍の早期発見が期待できます。

市立病院では消化器病治療に特に力を入れており、腹腔鏡下手術を積極的に施行しています。このCT装置は腹腔鏡下手術を支援する仮想画像を医師に提供します。

そのほか、糖尿病や腎疾患では病気の進行を把握するための血管像の描出を、従来の三分の一程度の時間で素早く行うことが可能です。

東日本大震災による福島第一原発の事故以来、放射線被ばくに対する関心が高まっています。この装置は逐次近似(ちくじきんじ)法を用い、被ばく低減にも優れた機能を有しており、従来の半分の被ばく線量で

新しい機器の導入で、地域の皆様により安心・安全な医療をお届けします

市立病院では市民ニーズに迅速、柔軟に対応できる高度で良質な医療サービスを提供するため、新しく医療機器(CT装置、骨密度測定装置)を導入しました。病気の早期発見、早期治療、病気の予防に大いに役立つものと期待しており、多くの市民の皆さまのご利用(検査)をお願いいたします。

市立病院は、引き続き、地域の中核病院として市民の皆様に信頼され、安全・安心な医療を推進してまいります。

泉大津市長 神谷 昇

NEWS 04

市立病院に新しくCT装置・骨密度測定装置を導入しました

鮮明な心臓CT画像をはやく撮影することが可能となり、冠動脈にカテーテルを挿入しなくても冠動脈や心臓の3D撮影ができます。さらに、腹部の検査では高画質・高速撮影が可能となったことで、腫瘍の早期発見が期待できます。

◎骨密度測定装置

高齢化社会の進行で、骨粗しょう症患者は増加傾向にあり、骨折して寝たきりになる人の増加が懸念されています。

このため、本院では正確な骨密度測定による骨粗しょう症患者の早期発見、早期治療、予防を行うため、骨密度測定装置を導入しました。

ご自身の骨の状態を知ること、将来の骨折予防につながるものと考えています。

骨密度測定装置の特徴

- ▽検査部位(腰椎、大腿骨)を高精度で一気にスキャン
  - ▽患者さんの体位変換が不要
  - ▽検査時間が約5分と短時間
- 問合 市立病院総務課(☎5622)

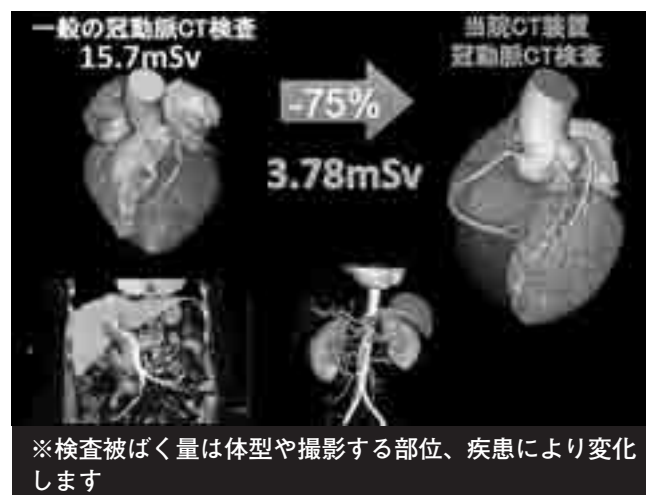

※検査被ばく量は体型や撮影する部位、疾患により変化します

今回導入されるCT装置で撮影できる画像。冠動脈や心臓の3D撮影が可能です。また、検査時の被ばく線量低減にも優れています

GE社製 骨密度測定装置

NEWS 01

泉大津市有功章を受章されました

市では、地方自治の分野において活躍され、本市の発展に貢献された次の3人を「市有功者」として、11月3日に開催した表彰式にて表彰し、有功章を贈りました。

川添利雄氏【自治関係功労者】泉大津市防犯委員会会長  
小林修平氏【自治関係功労者】元泉大津市議会議員  
吉村 譲氏【自治関係功労者】元泉大津市議会議員



平成23年度泉大津市有功章受章者の皆さん。写真左から、川添氏、小林氏、吉村氏

※本市では、泉大津市有功者表彰条例に基づき、本市の発展に功労のあった人を、泉大津市有功者として表彰しています。

問合 秘書広報課(市役所4階)

NEWS 02

泉大津市名誉大使にオール阪神氏が就任



市制施行70周年を記念して

来年、平成24年に市制70周年を迎えるに当たり、その記念すべき年を盛り上げるため、11月8日、本市出身の漫才師・オール阪神氏を「泉大津市名誉大使」に任命しました。

委嘱式では、本市名産である「ニット製」の委嘱状が、神戸市長からオール阪神氏に手渡されました

吉本興業で行われた委嘱式では、神戸市長、吉本興業代表取締役会長の吉野伊佐男氏、オール阪神氏、そして同じく吉本新喜劇のマドンナ・五十嵐サキさんをはじめ、いっしょに本市を応援してくれるタレントの皆さんが、オール阪神氏の就任をお祝いしました。

オール阪神氏は名誉大使として、毎年の参加を欠かさない「泉大津だんじり祭り」をはじめ、国内生産日本一を誇る毛布製品やニット製品などの地場産業、70周年記念事業のPRなど、本市を盛り上げていただきます。

問合 企画調整課(市役所4階)

NEWS 03

年末年始の市役所業務スケジュール

市役所は12月29日(木)～1月3日(火)まで閉庁します。昨年末までと閉庁期間が異なるのでご注意ください。

■表1 年末年始の一般家庭ごみ収集日程表

可燃ごみ収集コース	年末収集最終日(12月)			年始収集始業日(1月)		
	可燃ごみ	カンビン・ペットボトル等	食品トレイ・古紙	可燃ごみ	カンビン・ペットボトル等	食品トレイ・古紙
月・木曜日コース	29日	21日	28日	5日	4日	11日
火・金曜日コース	30日	21日	28日	6日	4日	11日
水・土曜日コース	31日	29日	22日	4日	5日	12日

※粗大ごみ(有料)は電話申込制になっています。  
(粗大ごみ電話申込センター ☎0800・123・5300 携帯電話からは0725・23・8522)

■表2 直接搬入日程表(自己搬入用)

	年 末	年 始
可燃ごみ・資源ごみ粗大ごみ	12月28日(木)まで	1月10日(火)から

※生活環境課の窓口でも搬入許可書を配布しています。

■市立病院 年末年始救急診察状況

月 日	救 急 診 察 状 況
12月28日(木)	小児科救急:午後7時～翌朝午前6時
12月29日(金)	内科救急:24時間二次救急(吐血・下血)
12月30日(土)	休診
12月31日(日)	休診
1月1日(月)	休診
1月2日(火)	休診
1月3日(水)	休診

※二次救急とは、入院が必要な症状の人、救急車で搬送が必要な人に対する救急診療のことです。

◎ごみの収集スケジュール

▷一般家庭ごみ

一般家庭ごみの年末年始の収集日については、表1のとおりです。

▷粗大ごみ

年内の粗大ごみ収集をご希望の人は、12月22日(木)までに粗大ごみ電話申込センター(☎0800・123・5300)、携帯電話からは0725・23・8522にお申し込みください。また、年末の申し込みは混雑が予想されますので、お早めをお願いします。

なお、粗大ごみ申込センターの受付業務は、年末は12月28日(木)まで、年始は翌年1月4日(火)からとなります。

▷焼却場へ直接搬入する場合

多量のごみや事業所・商店などのごみを直接ごみ焼却場(泉北クリーンセンター=和泉市舞町87番地 ☎41・2030)に搬入する場合の年末・年始の日程は表2のとおりです。

◎ふれあいバスの運休について

市では、60歳以上の人や障がい者、妊産婦、乳児連れの人などの積極的な社会参加を支援するために、市内の公共施設等を循環する「ふれあいバス」を運行しています。年末年始は、次のとおり運休します。

運休日 12月29日(木)～平成24年1月3日(火)

問合 高齢介護課(市役所1階7番窓口)

◎戸籍関係の届けや市営葬儀など

死亡届など戸籍関係の届け出や市営葬儀の受け付けは、年末年始の休み期間中でも市役所当直室(市庁舎地階)で取り扱いします。

なお、市営葬儀の業務(飾り付けのみ)は、1月2日(火)から行います。

問合 市民課(市役所1階4番窓口)



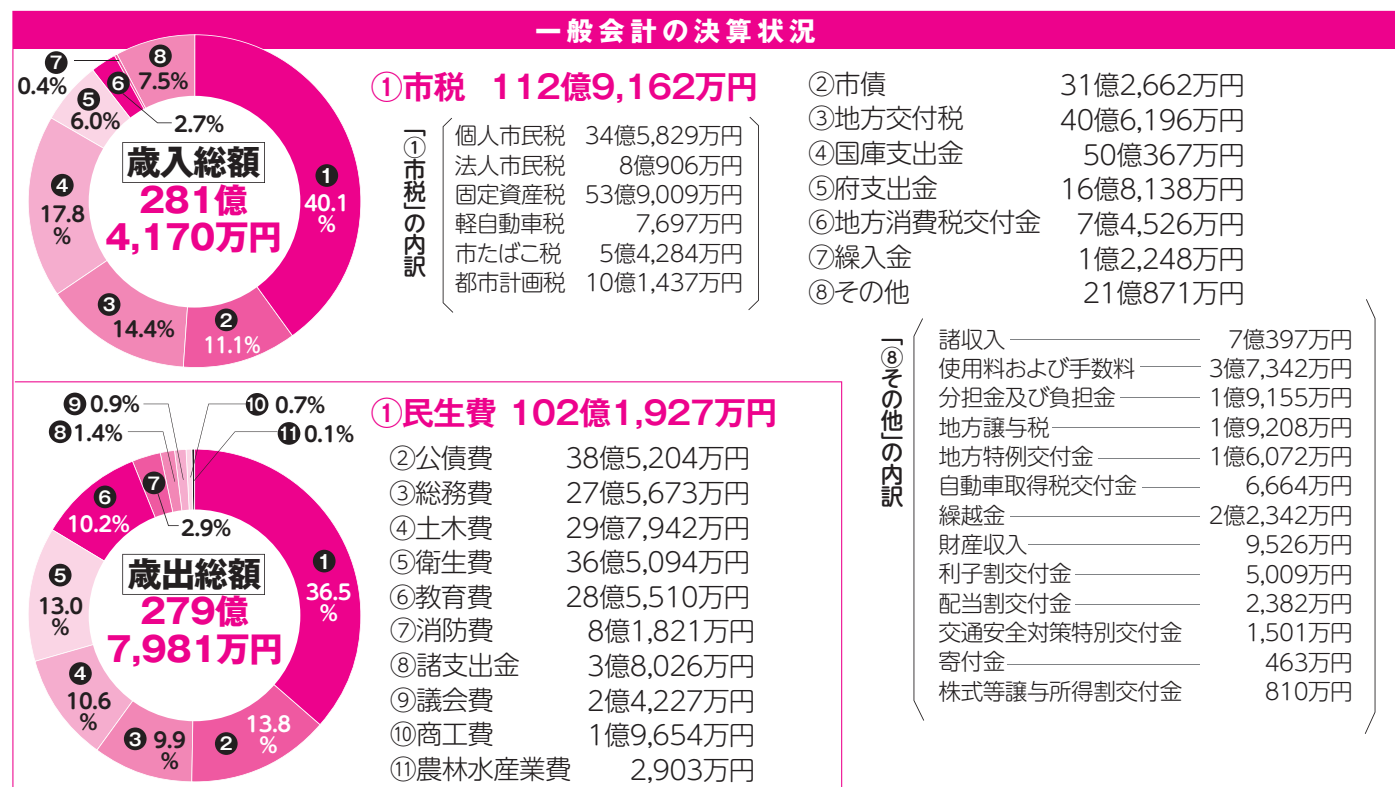

平成22年度 会計別決算状況			
会計名	歳入総額(A)	歳出総額(B)	差し引き(A)－(B)
一般会計	281億4,170万円	279億7,981万円	1億6,189万円
特別会計	192億1,317万円	220億3,991万円	▲28億2,674万円
土地取得事業特別会計	9億3,968万円	9億3,968万円	0万円
国民健康保険事業特別会計	85億7,068万円	94億6,282万円	▲8億9,214万円
介護保険事業特別会計	33億4,583万円	33億4,363万円	220万円
後期高齢者医療特別会計	6億1,570万円	5億9,924万円	1,646万円
老人保健特別会計	220万円	220万円	0万円
駐車場事業特別会計	3億2,776万円	14億3万円	▲10億7,227万円
市街地再開発事業特別会計	6,533万円	6,465万円	68万円
下水道事業特別会計	53億4,599万円	62億2,766万円	▲8億8,167万円
合計	473億5,487万円	500億1,972万円	▲26億6,485万円

会計名	流動資産合計額(A)	流動負債合計額(B)	実質資金過不足額(A)－(B)
企業会計	25億2,650万円	19億1,801万円	6億849万円
水道事業会計	11億1,318万円	2億4,836万円	8億6,482万円
病院事業会計	14億1,332万円	16億6,965万円	▲2億5,633万円

※端数処理の関係で会計ごとの歳入・歳出総額および形式収支（企業会計の場合は流動資産・負債合計額および実質資金過不足額）と計が一致しないことがあります。

◎連結実質赤字比率、将来負担比率の2指標が改善  
◎一般会計も引き続き黒字を堅持



# 平成22年度決算

平成22年度の一般会計における最終予算現額は292億1714万円となり、この予算に対する決算額は、歳入281億4170万円、歳出279億7981万円、差し引き1億6189万円の黒字となり、このうち平成23年度への繰越事業充当財源5682万円を差し引いた実質収支は、1億507万円の黒字となりました。

また、一般会計、特別会計、企業会計のすべての会計を含む「地方公共団体の財政の健全化に関する法律」に基づく4指標では、前年度と比べ連結実質赤字比率、将来負担比率の2指標は改善しましたが、依然厳しい財政状況であることには変わりありませんので、健全な財政運営に引き続き努めてまいります。

## ◎一般会計 歳入の概要 個人市民税は約3・2億円、8・2%の落ち込み

### ■市税

平成21年度と比較すると、歳入の根幹である市税は、長引く景気低迷の影響を受け、個人市民税が約3・2億円の大幅な減となった一方で、法人市民税および固定資産税がそれぞれ1・4億円の増、市たばこ税や都市計画税が平成20年度並みに回復したことから、市全体では前年度に比べ162万円の増で、ほぼ横ばいとなりました。

### ■譲与税・交付金

子ども手当が創設されたことに伴う地方負担の発生に対応するために国から交付される児童手当および子ども手当特別交付金、地方道路譲与税の廃止に伴う地方揮発油譲与税の増があつ

た一方で、平成19年度に廃止された減税補てん特例交付金の経過措置として交付されていた特別交付金が平成21年度をもって終了したことによる減などから、前年度に比べ約0・3億円、12%の減となりました。

### ■地方交付税

地方財源の均衡化を図るため、国税の一定割合が地方公共団体に交付されるもので、普通交付税が約5・4億円、特別交付税が約0・6億円の増となったことから、前年度に比べ約6億円、17・3%の増となりました。

### ■国庫支出金

生活保護費負担金が約2・2億円、子ども手当負担金が約12・1億円などの増により、前年度に比べ約5・1億円、11・2%の増となりました。

### ■府支出金

子ども手当負担金が約1・7億円、緊急雇用創出基金補助金が約0・4億円、国勢調査委託金が約0・4億円などの増により、前年度に比べ約2・4億円、1・4%の増となりました。

### ■財産収入

土地売却収入の減などにより、前年度に比べ約0・3億円、25・4%の減となりました。

### ■繰入金

基金の取り崩しや他の特別会計から受け入れるお金で、前年度に比べて約5・3億円、81・1%の減となりました。

### ■市債

退職手当債が1・4億円、道路整備事業債が約0・3億円、街路整備事業債が約0・3億円などの減があつた一方で、火葬場整備事業債が約3・4億円、

## ◎一般会計 歳出の概要 社会保障費（扶助費）の増依然止まらず

### ■人件費

職員給は約1・1億円の減となった一方、退職手当が約0・9億円、国勢調査などにかかる指導員・調査員への報酬が約0・3億円の増となったことなどから、人件費全体では前年度に比べ0・1億円、0・3%の増となりました。

### ■扶助費

生活困窮者や高齢者、障がい者および児童などを援助するために支出する経費で、子ども手当が約15・3億円、生活保護費が約3・5億円などの増となったことから、前年度に比べ約14・6億円、27・1%の増となりました。

### ■公債費

元金・利子など借入金の返済に要する経費で、前年度に比べ

約2・3億円、6・3%の増となりました。このうち市債の借換に伴う公債費の償還額は約1・8億円の増で、これを除く実質的な公債費の額では約0・5億円の増となりました。

### ■投資的経費

小・中学校の耐震化事業費が約4・9億円、火葬場建設およびコミュニティ建設事業費が約4・2億円、東陽中学校改修事業費が約2億円の増などにより、前年度に比べ約8・7億円、56・5%の増となりました。

### ■物件費

衆議院議員総選挙および最高裁判官国民審査にかかる費用が約0・1億円の減となる一方、緊急雇用委託料が0・4億円、一般家庭こみ減量化推進事業費が約0・3億円、参議院通常選挙事業費が約0・2億円などの増により、前年度に比べ約0・4億円、1・4%の増となりました。

### ■補助費等

病院事業会計への繰入金が約5・3億円、民間保育所運営費補助金が約0・2億円などの増があつた一方で、緊急経済対策として実施された定額給付金事業が約11・7億円、泉北環境整

備施設組合負担金（清掃）、子育て応援特別手当、交流とふれあいのまちづくり基金償還金がそれぞれ約0・5億円の減となったことにより、前年度に比べ約8・1億円、21・9%の減となりました。

### ■積立金

都市施設整備基金積立金が約2・3億円、財政調整基金積立金が約1・4億円、昨年度より設置されました地域環境基金積立金が約0・1億円の増などにより、前年度に比べ約3・7億円の増となりました。

### ■貸付金

病院事業会計への貸付金の減により、前年度に比べ約4億円、99・5%の減となりました。

### ■繰出金

特別会計に対する事業費への一部負担などとして支出するもので、国民健康保険事業特別会計に対する繰出金が約0・8億円の増があつた一方で、駐車場事業特別会計に対する繰出金が約2・8億円の減などにより、前年度に比べ約1・4億円、3・4%の減となりました。



■ 水道の普及状況

区分	H23.9.30 現在	H23.3.31 現在
給水人口	7万7,389人	7万7,397人
給水戸数	3万4,750戸	3万4,669戸
普及率	100%	100%

■ 配水量および有収水量など

区分	H23.4.1～9.30	H22.4.1～H23.3.31
配水量	459万2,744㎡	913万529㎡
一日平均配水量	2万5,097㎡	2万5,015㎡
一日最大配水量	2万8,724㎡	2万8,250㎡
有収水量	434万3,850㎡	871万2,916㎡
有収率	94.6%	95.4%

# 水道事業の業務状況・決算

地方公営企業法第40条の2及び泉大津市水道事業の設置等に関する条例第10条の規定に基づき、平成23年度の4月1日から9月30日までの業務状況及び平成22年度の決算状況を公表します。 問合せ 水道業務課（市役所2階）

平成23年度 上半期業務状況

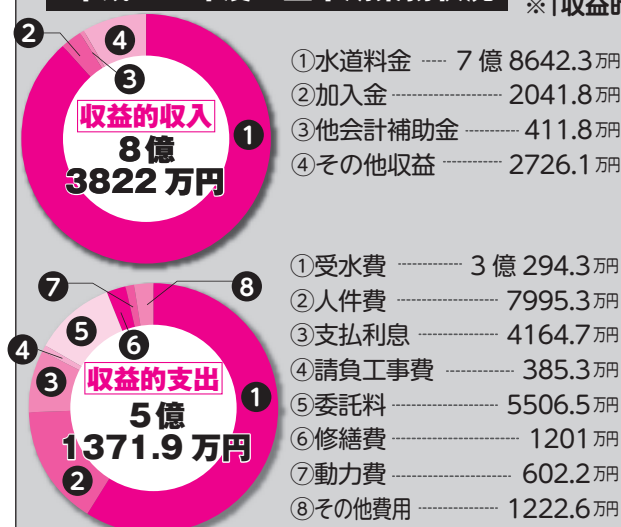

資本的収入 …0円



MEMO

水道事業の予算・決算は「収益的収入・支出」と「資本的収入・支出」に分かれています。収益的収支は、水道事業を運営するための収支で、主な収入は水道料金、支出は受水費（大阪府営水道などから浄水を購入するお金）などです。資本的収支は、水道施設の建設・整備のための収支で、主な収入は企業債（借入金）、支出は建設改良費などです。

平成22年度 決算状況

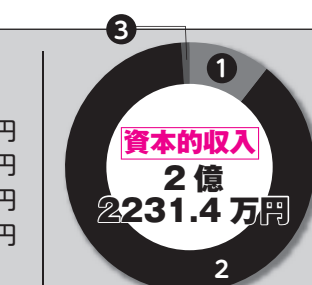
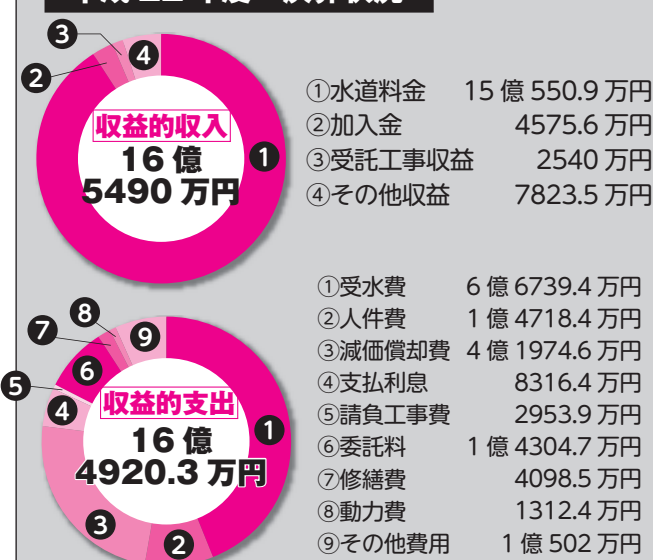

■ 平成22年度 水道事業会計収支

平成22年度の決算状況は、収益的収支（収益的収支とは、1年間の企業の経営活動に伴って発生するすべての収益と費用で、企業の経営成績を表すもの）は、収益的収入の合計額が16億5490万円、収益的支出の合計額が16億4920.3万円となり、収支を差し引きすると569.7万円の黒字となりましたが、今までの分を合計すると、22年度だけで2億7064.5万円の赤字となっています。



水道管の調査、訪問販売にご注意を！

市では、常に安全で衛生的な水をお届けしており、浄水器の訪問販売・点検・部品交換や水道メーターの内側にある給水管の調査・点検、洗浄工事は行っていません。上下水道局が工事を施工する場合は、事前に「工事のお知らせ」を配布しています。また、各家庭の給水管のメーター交換、水質検査、測量調査が必要な場合は、市職員が訪問するか、施工業者に市長発行の証明書を持参させています。なお、不審に思われたときは、「市職員証」か「市長発行の証明書」の提示を求めるか、上下水道局へ確認の電話をお願いします。

■わたしたちの財産など

●市債現在高(平成23年6月30日現在)

会計名	現在高
一般会計	289億9,738万円
土地取得事業特別会計	33億1,046万円
駐車場事業特別会計	4億470万円
市街地再開発事業特別会計	0万円
下水道事業特別会計	291億4,268万円
水道事業会計	37億8,036万円
病院事業会計	85億5,798万円
合計	741億9,356万円

●市財産の現在高(平成23年6月30日現在)

区分	現在高
有価証券	7億3,350万円
財政調整基金	1億7,273万円
都市施設整備基金	4億2,242万円
福祉基金	1,770万円
交流とふれあいのまちづくり基金	2億5,737万円
深喜人材育成基金	1億4,447万円
公園墓地基金	4,742万円
介護給付費準備基金	2億1,651万円
辻川穂太郎やすらぎ基金	9,477万円
泉大津市がんばろう基金	399万円
介護従事者処遇改善臨時特例基金	198万円
佐野幸子基金	4,227万円
地域環境基金	961万円
環境整備資金貸付基金	5,465万円
小計	14億8,589万円
合計	22億1,939万円

■ 本市の歳出・歳入を「市民1人あたり」に換算すると…

【市民1人あたりが納める市税の内訳】

合計納税額…14万5,891円

区分	決算額	比率
固定資産税	6万9,642円	47.7%
個人市民税	4万4,682円	30.6%
都市計画税	1万3,106円	9.0%
法人市民税	1万453円	7.2%
その他	8,008円	5.5%

【市民1人あたりの歳出の内訳】

合計歳出額…36万1,511円

区分	決算額	説明
民生費	13万2,037円	高齢者や障がい者、子どもなどの福祉関係
公債費	4万9,770円	借入金の返済にあてる経費
総務費	3万5,618円	情報管理、広報、文化振興などの関係
土木費	3万8,495円	道路・歩道・公園整備や管理関係
衛生費	4万7,172円	地域保健やごみ処理などの関係
教育費	3万6,889円	学校教育や生涯学習などの関係
消防費	1万572円	消防や災害対策などの関係
その他	1万958円	議会費や商工費など



（平成22年度決算）の続き

## 平成22年度決算の健全化判断比率と資金不足比率

平成20年4月から「地方公共団体の財政の健全化に関する法律」が施行され、地方公共団体は実質赤字のほか、特別会計・企業会計や第三セクターを含めた連結ベースでの実質赤字、将来において償還すべき実質的な負担などを表す指標（健全化判断比率）と、公営企業ごとの資金不足を表す指標（資金不足比率）を議会に報告し、公表を行っています。平成22年度決算における本市の健全化判断比率および資金不足比率は右表のとおりです。

■ H22年度決算における本市の健全化判断比率と資金不足比率

		(単位：%)					
		泉大津市		早期健全化基準		財政再生基準	
		H22	H21	H22	H21	H22	H21
実質赤字比率	-	-	-	12.70	12.73	20.0	-
連結実質赤字比率	7.64	13.79	17.70	17.73	35.0	40.0	-
実質公債費比率	18.5	18.4	25.0	-	35.0	-	-
将来負担比率	216.1	246.9	350.0	-	-	-	-

会計名	水道事業会計	病院事業会計	下水道事業特別会計	市街地再開発事業特別会計	経営健全化基準
資金不足比率	H22 H21	H22 H21	H22 H21	H22 H21	
	- -	5.3 9.6	- -	- -	20.0

## 平成24年度 予算編成方針の概要

子どもや高齢者の皆さんが住みやすいまちづくりを目指して

泉大津市の課題

泉大津市の平成22年度決算では、特別会計・企業会計を含めた連結実質赤字比率が、平成21年度決算より改善を示したものの、全国ではワースト3位に位置する結果となり、また経常収支比率も100%を下回ったとはいえ、99.2%と依然として硬直した財政状況です。また、特別会計・企業会計の決算については、一般会計からの繰出により改善は図られてはいるものの、すべての赤字を解消するにはいたっていません。とりわけ、病院事業会計については、約13億円の繰出を行っただうえ、約2億6,000万円の資金不足額を計上しています。

平成24年度予算編成に当たっての考え方

これまでと同様「ムダ」を省いて行財政運営の簡素化・効率化を図りつつ、教育・福祉や危機管理など、市民生活に必要な事業については、行政サービスの低下につながらないように配慮した予算を目指すこととします。

- 一般会計だけでなく、全会計において、すべての事務事業の棚卸しを行い、かつ、その効果を検証し、不要不急なものについては事業廃止を含めた見直しを行う。
- 予算要求額については、平成23年度当初予算額の範囲内とする。
- 子どもたちや高齢者が住みやすいまちづくりのため、真に市民生活に必要な事業については一定配慮するものとする。
- 危機管理については、防災対策はもちろんのこと、広域的、福祉的な対応を含めて様々な危機への対応能力を高めるための事業については、一定配慮するものとする。

問合せ 財政課（市役所4階）



その  
1.

## 泉大津のおいしい水道水はどこから来ているの？

本市の水道は、びわ湖から淀川に流れた水を取っている大阪広域水道企業団と、光明池の水を取っている泉北水道企業団から、「かん速ろ過方式（※）」できれいになったたくさんのお水を買って、みなさんの家へ送っています。

また、大阪広域水道企業団では、「高度浄水処理」という新しい水づくりをしています。

この「高度浄水処理」とは、通常の浄水処理では十分に対応できないにおい、トリハロメタンなどを、活性炭、オゾン処理などにより除去する方式のことをいいます。この高度浄水処理をした水も本市へ送られてきています。

### 水道マメ知識

一般的な市販のミネラルウォーター1リットルの値段は、府の水道水約1,000リットルの値段に相当します。

←ミネラルウォーター

市販の水の値段は水道水の約1000倍！

水道水↓

※かん速ろ過方式とは、一日3～6mのゆっくりとしたスピードで、水中に生息している微生物の助けを借りて水の浄化をする方法。砂層表面にできた微生物膜にゴミや汚れ、病原菌などがひっかかり除去されます。薬品はほとんど使わないので安全でおいしい水ができます。

## 上下水道局からのお知らせ

### その2. 水道管を寒さから守ろう

気温がマイナス4度以下になると、水道管が凍ったり破裂したりする場合があります。特に多いのは、次のようなところにある水道管です。早めに冬支度を済ませてください。

#### 破損しやすい水道管

- ▷水道管がむき出しになっているところ
- ▷北向きのところ
- ▷風当たりの強いところ

むき出しになっている水道管や蛇口の部分に布などを巻きつけて保温し、雨などで濡れないように上からビニールなどを巻いておく効果があります。

水道管や蛇口が凍って水が出ないときは、凍っている箇所にタオルや布をかぶせ、その上からぬるま湯をゆっくりとかけて、水が出るのを待ってください。水道管に直接熱いお湯をかけると、水道管が破裂することがありますので注意してください。

もし水道管が凍って破裂したら、止水栓（元栓）で水を止め、破裂したところに布かテープをしっかりと巻きつけ応急処置をし、すぐに市指定給水装置工事業者に修理を依頼してください。

問合 水道工務課（市役所2階）

### その3. 受水槽や高置水槽は清潔に保ちましょう！

ビルやマンションに設置されている受水槽や高置水槽の管理が不十分であると、給水する水の衛生に問題が生じます。受水槽などの設置者・管理者は、次のような点に気をつけて、みずから適正な管理に努めてください。

- ①受水槽などの清掃を、毎年1回以上、定期的に行いましょう
- ②受水槽などの点検を行い、不備な点があれば速やかに改善しましょう
- ③水道の蛇口で、水の色・濁り・臭い・味に異常がないか、また残留塩素の検査も含め、毎年1回以上定期的に行いましょう
- ④給水する水が人の健康を害するおそれがあることを知ったときは、直ちに給水を停止し、その水を飲まないよう利用者に知らせるとともに、和泉保健所（☎41・1342）に連絡し、指導を受けてください
- ⑤受水槽の有効容量が10㎡を超える簡易専用水道の設置者・管理者は、毎年1回以上、法令検査を受けなければなりません

#### 受水槽・高置水槽の主な点検場所

##### ●マンホールのフタ

▷フタが開いていると、虫やごみが入るだけでなく、大変危険なためしっかりと閉めて施錠しましょう

▷フタに隙間があると、油、薬品、雨水などが流れ込む恐れがあります

##### ●点検ハシゴ・給水管

▷点検ハシゴや給水管がさびると、赤水の原因になります

##### ●槽

▷底にサビがないか、土砂や異物などがたまっていないかの確認をしましょう

▷槽に亀裂や穴があると、汚水が流れ込む恐れがあります

##### ●通気孔・オーバーフロー管

▷防虫網の設置を。ネズミや虫が侵入する恐れがあります

問合 水道工務課（市役所2階）

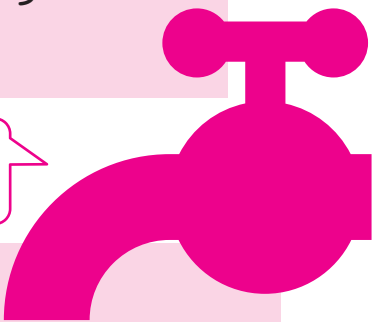

平成24年  
4月使用分  
から

## 水道料金 が改定されます。

市民の皆さんにはご負担をおかけしますが、水道料金および下水道使用料を値上げさせていただくことになりました。ご理解とご協力をお願いいたします。

9月に開催された定例市議会で、水道料金、下水道使用料の料金改定議案が可決され、来年5月分（4月使用分）から改定料金で納めていただくことになりました。

これまで本市の水道料金については、平成20年度に平均改定率13%の料金改定を行ったところですが、近年の節水家電などの普及、および最近には特に水道水を使用しない人が増えたことにより、毎年使用水量が2%前後減少しており、予測していた給水収益には達していない状況です。

また、歳出の状況については、退職者不補充による人件費の削減、業務委託の広域化などを図っている状況であり、常に経営努力をしてきたところですが、

しかし、使用水量の減少による給水収益の落ち込みは大きく、このままでは人員の合理化など、経営健全化の内部努力を上回るペースで赤字傾向が続く、平成28年度決算見込みでは、約9億2000万円の累積赤字となる見込みです。

こうした状況をふまえ、市では、将来に赤字を先送りすることなく、水道財政の健全化を図るため、やむなく来年5月分から料金改定を行うこととしました。

ただし、家事用（住宅において日常生活の用に使用するもの）水道料金については、10立方メートル以下の単価を据え置きとさせていただきます。

今後とも水道財政の健全化を図り、安心・安全な水道水の

## 下水道使用料 が改定 されます

平成24年  
4月利用分から

下水道は、安全で快適なまちづくりのために欠かせない施設です。本市では現在、市民の約92.3%に当たる皆さんが利用できるようになっています。その一方で、下水道は多額の資金を必要とする事業であり、施設整備や維持管理などに要する費用のうち、汚水経費は、市民の皆さんの下水道使用料でまかなうこととなっています。しかし、本市では右下表のとおり、下水道使用料収入で汚水経費の全額をまかなえない状況が続いています。

これまでも、市では下水道財政の健全化に向けて、人件費や維持管理費の削減、借入金の低金利への借り換え、水洗化向上のための啓発活動など、さまざまな取り組みを行ってきましたが、将来にわたり持続可能な下水道の経営のため、料金の適正化を図り、右表のとおり下水道使用料を改正することとしたものです。

#### ◎一日も早く下水道へ接続（水洗化）してください

公共下水道処理区域では、家庭排水や浄化槽などは6か月以内（ただし、くみとり便所は3年以内）に接続しなければなりません。ご理解・ご協力をお願いします。

#### ◎下水道に油類や生ごみなどを流さないでください

油類や生ごみなどを流すと、排水管や下水管が詰まる原因となります。お皿やお鍋についた油污は、洗う前にふき取りましょう。食用の油は固めるなどして、また、生ごみは水切り袋などを利用して、可燃ごみとして出してください。

問合 下水道整備課（市役所2階）

### ■平成24年5月分（4月使用分）からの水道料金（税込）

用途	基本料金	水量	金額 (1㎡単価)
家事用	446円	5㎡未満	39円
		5～10㎡	40円
		10～20㎡	205円
		20～30㎡	240円
		30～50㎡	284円
		50～100㎡	303円
一般用	590円	100㎡以上	329円
		10㎡未満	113円
		10～20㎡	210円
		20～30㎡	245円
		30～50㎡	291円
		50～100㎡	355円
官公署用	4,188円	100～300㎡	380円
		300～1,000㎡	405円
		1,000㎡以上	426円
		10㎡未満	113円
		10～20㎡	210円
		20～30㎡	245円
臨時用	690円	30～50㎡	291円
		50～100㎡	367円
		100～300㎡	397円
		300～1,000㎡	420円
		1,000㎡以上	455円
		全水量	606円
公衆浴場用	2万318円	300㎡未満	42円
		300～1,000㎡	64円
		1,000㎡以上	78円

安定供給に努めます。

水道料金を平均13%、下水道使用料を平均12.7%値上げすることにより、市民の皆さんにはご負担をおかけしますが、ご理解とご協力をお願いいたします。

問合 水道業務課（市役所2階）

### ■平成24年5月分（4月使用分）からの下水道使用料（税込）

#### ●一般排水

基本使用料	380円
水量（㎡）	新使用料 （1㎡につき）
0～5	90円
6～10	95円
11～20	145円
21～30	155円
31～50	190円
51～100	220円
101～300	255円
301～500	295円
501～1000	330円
1001以上	350円

※水量0～30㎡については、2区分から4区分へ細分化しています

#### ■下水道の使用料収入と必要経費の収支

（単位：百万円）

	下水道使用料収入	汚水経費	収支不足額
平成20年度	980	1,026	△46
平成21年度	995	1,046	△51
平成22年度	979	1,072	△93



フィリピン・

# セブ島で英語を勉強しませんか？

Why don't you study English in Cebu?



がんばる  
学生さんを  
応援します！

海外研修でのマンツーマンレッスンの様子

市では、国際化時代にふさわしい広い視野と国際感覚を持つ人材を育成するため、深喜人材育成基金を活用し、青少年の海外派遣研修を行っています。本年度も、日本から近いフィリピン・セブ島の語学学校で、短期間の集中英語研修を行います。

セブ島はフィリピン最古の歴史を誇り、一年中温暖な気候と自然に恵まれた環境です。治安も比較的安定しています。その島内にあるイングリッシュ・フェラ (English Fella) 校で、8日間の語学研修を受けてもらいます。

同校は、英語が話せないアジア圏の学生に、第2の言語として英語を教えるセンターです。構内にはプールや図書館など多くの施設が併設されています。学校と同じ敷地内にある寮に滞在し、他国から英語を学びに来ている同年代の学生との交流を通じて、異文化に触れ、語学力の向上と国際感覚を養う体験をしてみませんか。

## 海外派遣研修の概要

**派遣期間** 平成24年3月18日(日)～25日(日)の8日間(出発までに説明会などを予定)

**研修校** セブ島のイングリッシュ・フェラ校

**シユ・フェラ校(予定)**

**研修内容** △現地語学学校における5日間の語学研修プログラム  
▽学生寮に滞在し、他国からの研修生と交流(本市研修生2人で1部屋使用) △島内観光など

**旅行代金** 市が半額助成(平成22年度個人負担は9万円程度)

**募集人数** 10人程度(作文により審査を行い、参加者を決定) ※添乗員および市職員が随行

**応募資格** 市内在住の平成3年4月2日(平成9年3月18日)生まれ(渡航日現在で満15歳以上20歳以下)の人で、次の条件を満たす人

- ①心身ともに健康で、海外での研修生活に耐えうる体力を有すること
- ②協調性に富み、規律ある団体行動に適応できること
- ③説明会および帰国後の報告会に出席できること
- ④未成年者の場合は、保護者の同意が得られること
- ⑤定められた日程・旅行条件で参加できること

**受付期間** 12月1日(木)～平成24年1月6日(金)

**申込方法** 市役所4階企画調整課にある所定用紙により、申込

## Schedule - スケジュール -

- 3月18日(日) 関西国際空港よりフィリピン・セブへ出発
- 3月19日(月)～25日(日) イングリッシュ・フェラ校にて英語研修
  - オリエンテーション&クラス分けテスト
  - 基本授業
    - 午前：マンツーマンレッスン
    - 午後：グループレッスン
  - 授業後は自由。校内にあるプールや、校外で買い物など
- 3月24日(土) セブ島内観光
- 3月25日(日) フィリピン・セブより関西国際空港へ帰国

積極的に自分から話しに行き、自己紹介をし、会話をします。そのようなことが何度もありました。(宇野さん・17歳)

この研修で、外国語や世界の文化を学びたいという気持ちがよりいっそう強くなったと思います。(大橋さん・17歳)

先生方はとても面白くて親切で、いつも冗談を言って私を笑わせてくれたり、わからない言葉を調べるのを手伝ってくださったり、何度も教えてくださったりと、勉強をサポートしてくれました。(濱村さん・15歳)

はじめは緊張してあまり話せなかったけど、慣れていくと英語をだんだん聞き取れるようになってきてすごく楽しくなりました。最後の方になるともっと外国の方と話したいという気持ちでいっぱいでした。(宮崎さん・16歳)

授業が進むにつれて、先生と笑って話している自分に驚きました。1週間だけど、語学力が上がっていると感じました。(堀内さん・19歳)

昨年度  
参加者の声

写真/ゴドウィン「日本の建築」



カルチャー・スクール シリーズ 15 (第43回)

# 世界に誇る「日本の美」 浮世絵・折り紙・家紋・根付

12月の泉大津市「カルチャー・スクール」は「生活の中の美」の最終回。今や、世界的な評価を受けている日本のデザインや、かつて欧米人を魅了した浮世絵、根付などについて、デザイン学の第一人者が語ります。問合 秘書広報課(市役所4階)

●12月11日(日)「日本の美・世界の美」  
藤田治彦氏(大阪大学大学院教授)



英米や日本のデザイン、風景論(環境美学)の第一人者で、海外の学会での発表も多く、国際的に活躍しています。

1951年生まれ。大阪市立大学大学院博士後期課程修了。フルブライト・プログラムで米国・イェール大学、ニューヨーク州立大学に留学。カナダ・トロント大学特別研究員、イタリアのボローニャ大学フェロー(上級研究員)、京都工芸繊維大学助教授、ベルギーのルーヴァン・カトリック大学客員教授を歴任しました。

各国で芸術やデザイン史など数多くの国際会議の企画、運営に携わっています。国内でも大阪都市景観建築賞、大阪まちなみ百景などの選考委員、神戸ビエンナーレ組織委員会委員などを務めています。

また、英国の出版社の依頼で、編集長として『アジア・デザイン百科事典』全4巻の編集を進

めています。

19世紀の西洋。「ジャポニズム」と呼ばれる日本文化ブームが巻き起こりました。大胆な構図と美しい線の浮世絵をはじめ、着物のデザイン、草花を形にした「家紋」、精緻なデザインの「根付」など。西洋とはまったく違う「和の色と形」が、欧米人を驚かせたのでした。

講演では、日本人の美意識に触れながら、次のような8つのテーマで「世界に於ける日本のデザイン」を話します。

**講演テーマ** ①東洋の美と西洋の美 ②アジアの美と東アジアの美 ③日本の美と中国・韓国の美 ④美と崇高 ⑤美術の誕生 ⑥北斎に魅せられたヨーロッパ ⑦浮世絵 ⑧「根付」「家紋」「折り紙」 ⑨伝統色があるのは日本だけ?

日本の文化、日本人の美意識はほかの国と比べてどのような特徴を持っているのでしょうか。海外での豊富な研究体験をふまえ、現代の世界で注目される「日本美の形」に迫ります。

講演会場は市民会館。時間は午後2時～3時30分。入場無料。午後1時から整理券を配ります。南海電鉄後援。

## 設置済みですか？ 住宅用火災警報器

住宅用火災警報器は、すべての住宅に設置が義務化されています。市消防署では、「住宅用火災警報器設置相談窓口」を設けています。住宅用火災警報器の取り付け場所や取り付け方法、また、高齢や障がいなどにより取り付けにお困りの人は相談ください。

市消防署では「設置相談窓口」を用意しています

### 住宅用火災警報器が役立った実際の事例

- ▷一般住宅の2階で就寝中、ベッド上の寝具がヒーターに接触して出火した。住警器の警報音により目覚め、階段を下りて玄関から避難した。火傷を負ったが命に別状はなかった。
- ▷居住者(50代)が、木造2階建ての1階の寝室で就寝中、1階台所付近から出火。台所に設置されている住警器の鳴動に気づき、1、2階の家人を避難させると同時に119番通報した。
- ▷木造2階建て住宅から出火。一人暮らしの居住者(歩行困難)が1階で就寝中だったが、住宅用火災警報器の警報音で目が覚め、119番通報した。通報後、自力で玄関まで移動したところで、隣接の親族に救助された。

問合 消防署予防係(☎21・0119)



住宅用火災警報器は、火災が起った際、煙や熱を感じて音声やブザー音で知らせるもので、被害拡大を防いでくれます

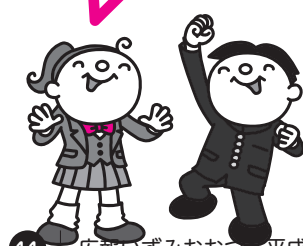





泉大津市の

# 職員数や給与についてお知らせします。

## 1. 職員の任免に関する事項

### (1) 採用および退職の状況

(平成 22 年 4 月 1 日から平成 23 年 3 月 31 日まで)

職種	採用 (人)	退職 (人)
一般行政職	7	8
税務職	4	1
医師・歯科医師職	14	11
看護・保健職	32	16
薬剤師・医療技術職	2	0
福祉職	2	4
消防職	3	1
企業職	0	0
技能労務職	0	7
教育職 (幼稚園)	1	5
その他教育職	0	4
計	65	57

※職種区分は、地方公務員給与実態調査の調査要領によるものです。

### (2) 部門別職員数の状況と主な増減理由 (各年 4 月 1 日現在)

部門		区分	職員数（人）		対前年 増減数	主な増減理由
		平成 23 年	平成 22 年			
普通会計部門	一般行政部門	議会	6	5	1	業務の増加による増
		総務企画	75	75	0	
		税務	24	24	0	
		民生	100	103	△3	欠員不補充による減、 事務の増加による増
		衛生	22	20	2	業務の増加による増、 欠員不補充による減
		労働	3	3	0	
		農林水産	1	1	0	
		商工	3	3	0	
		土木	36	35	1	業務の増加による増
		計	270	269	1	<参考>人口 1 万人あたりの職員数 35.4 人
	教育部門	71	79	△8	欠員不補充による減、 事務の増加による増	
	消防部門	85	83	2	欠員補充による増	
小 計	426	431	△5	<参考>人口 1 万人あたりの職員数 56.0 人		
公営企業等	会計部門	病 院	292	289	3	法令基準の充足による増
		水 道	23	22	1	業務の増加による増
		下水道	16	16	0	
		その他	26	27	△1	法令等の改廃による減、 業務の増加による増
		小 計	357	354	3	
合 計		783 〔1,059〕	785 〔1,059〕	△2 〔0〕	<参考>人口 1 万人あたりの職員数 102.8 人	

※職員数は一般職に属する職員数で、教育長、臨時および非常勤職員を除いています。〔 〕 内は、条例定数の合計です。

## 2. 職員の給与の状況

### (1) 人件費の状況

#### ① 普通会計決算

区分	住民基本台帳 人口 (22 年度末)	歳出額 (A)	実質収支	人件費 (B)	人件費率 (B/A)	(参考) 21 年度の 人件費率
22 年度	76,251 人	28,515,264 千円	105,066 千円	4,563,757 千円	16.0%	17.1%

※人件費には児童手当、子ども手当を含みません

#### ② 水道事業会計決算

区分	総費用 (A)	純損益または 実質収支	職員給与費 (B)	総費用に占める 職員給与費比率 (B/A)
22 年度	1,649,203 千円	5,697 千円	176,696 千円	10.7%

(参考) 21 年度の総費用に占める職員給与費比率 10.2%

※職員給与費には児童手当、子ども手当を含みません

### (2) 職員給与費の状況

#### ① 普通会計決算

区分	職員数 (A)	給 与 費				一人当たり 給与費(B/A)
		給料	職員手当	期末・勤勉手当	計 (B)	
22 年度	426 人	1,616,185 千円	382,298 千円	628,764 千円	2,627,247 千円	6,167 千円

(注 1) 職員手当には退職手当、児童手当、子ども手当を含みません

(注 2) 職員数は、平成 23 年 4 月 1 日現在の人数です

#### ② 水道事業会計決算

区分	職員数 (A)	給 与 費				一人当たり 給与費(B/A)
		給料	職員手当	期末・勤勉手当	計 (B)	
22 年度	22 人	92,117 千円	18,446 千円	35,704 千円	146,267 千円	6,649 千円

(注 1) 職員手当には退職給与金、児童手当、子ども手当を含みません

(注 2) 職員数は、平成 23 年 3 月 31 日現在の人数です

### (3) 給与の抑制

現在市では、次のような給与の抑制を行っています。

#### ① 特別職

項目	内 容	期 間
給 料	12~8%の減額	平成20 年 11 月 1 日から 平成24 年 9 月 30 日まで

#### ② 一般職

項目	内 容	期 間
管理職手当	10%の減額	平成19 年 4 月 1 日から 平成25 年 3 月 31 日まで

本市では、泉大津市人事行政の運営等の状況の公表に関する条例を制定し、毎年 12 月に前年度における本市職員数や、職員の給与といった職員に関する情報を、市民の皆さんに公表しています。今回の内容は、平成 22 年度の内容ですが、紙面の関係上、抜粋して掲載しました。詳しい内容については、市役所 4 階の情報公開コーナーで閲覧できるほか、市のホームページでも閲覧できます。 内容についての問い合わせは人事課 (市役所 4 階) へ。

### (4) 職員の平均年齢、平均給料月額および平均給与月額の状況 (平成 23 年 4 月 1 日現在)

#### ① 一般行政職

区分	平均年齢	平均給料月額	平均給与月額
泉大津市	43.7 歳	335,749 円	418,455 円
			390,282 円

#### ② 企業職

区分	平均年齢	平均給料月額	平均給与月額
泉大津市	46.8 歳	356,154 円	422,967 円
			413,911 円

※「平均給料月額」とは、平成 23 年 4 月 1 日現在における各職種ごとの職員の基本給の平均です

※「平均給与月額」とは、給料月額と毎月支払われる扶養手当などの諸手当の額を合計したものです。上段はこれら全ての諸手当込みのものです。また、下段は、時間外勤務手当、特殊勤務手当などを除き国と比較するため再計算したものです

### (5) 職員の初任給の状況 (平成 23 年 4 月 1 日現在)

区 分		泉大津市初任給
一般行政職	大学卒	185,800 円
	高校卒	155,700 円

### (6) 職員の経験年数別・学歴別平均給料月額の状況 (平成 23 年 4 月 1 日現在)

区 分	経験年数 10 年	経験年数 15 年	経験年数 20 年
一般行政職 (大学卒)	252,800 円	294,300 円	333,025 円

### (7) 一般行政職の級別職員数の状況 (平成 23 年 4 月 1 日現在)

区 分	標準的な職務内容	職員数	構成比
8 等級	部長・理事	15 人	6.4%
7 等級	部次長・部参事・課長・課参事	32 人	13.7%
6 等級	課長補佐・主幹	43 人	18.4%
5 等級	専門官	0 人	0.0%
4 等級	係長・総括主査	56 人	23.9%
3 等級	主査・主任	32 人	13.7%
2 等級	事務職員・技術職員	45 人	19.2%
1 等級	事務職員・技術職員	11 人	4.7%

※ 泉大津市の給与条例に基づく給料表の級区分による職員数です

※ 標準的な職務内容とは、それぞれの級に該当する代表的な職務です

### (8) 職員の手当の状況

#### ① 期末手当・勤勉手当 (平成 22 年度)

泉大津市		国	
1 人当たりの平均支給額 1,444 千円		-	
支給割合	期末手当 2.60 月分 勤勉手当 1.35 月分	支給割合	期末手当 2.60 月分 勤勉手当 1.35 月分
加算措置	職制上の段階、職務の級などによる加算措置	加算措置	職制上の段階、職務の級などによる加算措置

(注) 1 人当たり平均支給額は、全職種に係る職員 (上下水道局の企業職員、市立病院の医師などを含み、教育長を除く) に支給された平均額です

### ② 退職手当 (平成 23 年 4 月 1 日現在)

泉大津市			国		
(支給率)	自己都合	勸奨・定年	(支給率)	自己都合	勸奨・定年
勤続 20 年	23.50 月分	30.55 月分	勤続 20 年	23.50 月分	30.55 月分
勤続 25 年	33.50 月分	41.34 月分	勤続 25 年	33.50 月分	41.34 月分
勤続 35 年	47.50 月分	59.28 月分	勤続 35 年	47.50 月分	59.28 月分
最高限度額	59.28 月分	59.28 月分	最高限度額	59.28 月分	59.28 月分
その他の加算措置			その他の加算措置		
定年前早期退職加算措置 (2~20%加算)			定年前早期退職加算措置 (2~20%加算)		
1 人当たり 平均支給額	4,879 千円	25,356 千円			

(注) 退職手当の 1 人当たり平均支給額は、前年度に退職した全職種に係る職員 (上下水道局の企業職員、市立病院の医師などを含み、教育長を除く) に支給された平均額です。勤奨退職制度については、平成 21 年度 (平成 21 年 4 月 1 日) 以降の退職者については運用を凍結しています

### ③ 地域手当 (平成 23 年 4 月 1 日現在)

支給実績 (22 年度決算)		189,490 千円
支給職員 1 人当たり平均支給年額 (22 年度決算)		241,389 円
支給対象地域	支給率	支給対象職員数 国の制度 (支給率)
泉大津市全域	6%	785 人 6%

(注) 1 人当たり平均支給額は、全職種に係る職員 (上下水道局の企業職員、市立病院の医師などを含み、教育長を除く) に支給された平均額です

### ④ 特殊勤務手当 (平成 23 年 4 月 1 日現在)

支給実績 (22 年度決算)		266,245 千円
支給職員 1 人当たり平均支給年額 (22 年度決算)		749,986 円
職員全体に占める手当支給職員の割合 (22 年度決算)		45.2%
手当の種類 (手当数)		27 種類

(注) 1 人当たり平均支給額は、全職種に係る職員 (上下水道局の企業職員、市立病院の医師などを含み、教育長を除く) に支給された平均額です

### ⑤ 時間外勤務手当

支給実績 (22 年度決算)		159,620 千円
支給職員 1 人当たり平均支給年額 (22 年度決算)		347 千円
(注) 1 人当たり平均支給額は、全職種に係る職員 (上下水道局の企業職員、市立病院の医師などを含み、教育長を除く) に支給された平均額です		

### ⑥ その他の手当 (平成 23 年 4 月 1 日現在)

手当名	内容および 支給単価	国の制度 との異同	異なる内容 (国の制度)	支給実績 (22 年度決算)	1 人当たり 平均支給年額 (22 年度決算)
扶養手当	配偶者 13,000 円 扶養親族 1 人につき 6,500 円 (配偶者のない場合 1 人まで 11,000 円) 16 歳~22 歳の子 1 人につき 5,000 円加算	同		85,313 千円	222,750 円
住居手当	最高限度額 27,000 円 最低支給額 0 円 ※経過措置 (平成 22 年度) 最高限度額 29,000 円	同	最高限度額 27,000 円	82,422 千円	172,792 円

(注) 1 人当たり平均支給額は、全職種に係る職員 (上下水道局の企業職員、市立病院の医師などを含み、教育長を除く) に支給された平均額です



市では、泉大津市環境基本条例の基本理念に基づき、市民・事業者・市が一体となり、自然と共生し、環境への負荷の少ない循環型社会の実現をめざして、本市の環境対策の理念と具体的な施策を示した「泉大津市第2次環境基本計画」（案）を策定しました。

ついては、本計画をより実効性のあるものとするため、市民の皆さんからのご意見を募集します。

なお、いただいたご意見などの概要と、意見に対する市の考え方などについては、後日市ホームページで一定期間公表します。

◎ 循環型社会の実現をめざして ――

## 泉大津市第2次環境基本計画（案）

に対するご意見募集

意見の募集は、具体的な意見などを収集することを目的としているため、賛否のみを示したものや、趣旨が不明瞭なものなどについては、市の考え方を示さない場合があります。

なお、個別回答はいたしませんのでご了承ください。

「泉大津市第2次環境基本計画」（案） 閲覧場所  
市ホームページ・市役所情報公開コーナー（市役所1、4階・環境プロジェクトチーム）  
募集期間 12月9日（金）～平成24年1月10日（火）  
提出方法 住所、氏名およびご意見を記入のうえ、次の提出方法により提出  
▽持参 1月10日（火）午後5時15分まで  
▽郵送 1月10日（火）消印有効  
▽FAXおよびEメール 1月10日（火）中  
なお、電話による受け付けはしませんのでご了承ください。

提出先 〒595-8686 泉大津市環境プロジェクトチーム（〒22-6040 Eメール project-green@city.izumio.tsu.osaka.jp）  
問合せ 環境プロジェクトチーム（市役所2階）

### ■ 特定健康診査・健康診査の概要

	特定健康診査（申し込み必要）	健康診査（申し込み不要）
対象者	泉大津市国民健康保険に加入し、40～74歳（75歳誕生日の前日から昭和47年3月31日生まれ）の人で、まだ、今年度の特定健康診査（人間ドック含む）を受診していない人	16～39歳（昭和47年4月1日～平成8年3月31日生まれ）で、まだ今年度の健康診査を受診していない人
持物	①特定健康診査受診券・質問票（受診券をなくした人は再発行しますので、申込用紙で再発行の依頼をしていただくか、下記問い合わせ先までお電話ください） ②泉大津市国民健康保険被保険者証（保険証） ③健診料 1,000円	①健診料 1,000円 ②医療保険証
健診項目	診察、身体計測、血圧測定、血液検査、尿検査、心電図	問診、身体計測、血圧測定、血液検査、尿検査
申込方法	下記問い合わせ先までファクスかお電話ください。後日、受付確認はがきを送付します。	申し込みの必要はありませんので、直接、ホテルまでお越しください。
問合せ	保険年金課 保健事業係（☎33・9531 FAX 21・0412）	保健センター（☎33・8181）

泉大津駅前のホテルレイクアルスターでの集団健診を、12月に開催いたします。上表の「対象者」に該当する人で、まだ、今年度の健康診査（人間ドック・プチドック含む）を受診していない人は、ぜひお越しください。

**実施日** 12月12日（月）、13日（火） **受付時間** 午前9時～午前11時30分  
※午前9時～10時ごろに受け付けが集中します。この時間帯は、待ち時間が長くなる可能性がありますのでご了承ください。

**実施場所** ホテルレイクアルスターアルザ泉大津4階（南海泉大津駅前）

**定員** 一日につき先着200人（40歳以上の特定健康診査のみ予約制）

**受診した人にプレゼントもあります！**

▷ **全員に**…ホテルレイクアルスターより、ティーサロン割引券、スポーツクラブルネサンスより特別利用割引券

▷ **抽選で各日1人に**…ホテルレイクアルスターより、和食レストラン小津ペアお食事券（4,000円相当）

ほか、受診会場ではトクホ（特定保健用食品）のサンプル配布を予定しています。

市国保加入の40～74歳の皆さん 16～39歳の市民の皆さんへ  
特定健康診査・健康診査  
ホテル集団健診を追加開催！

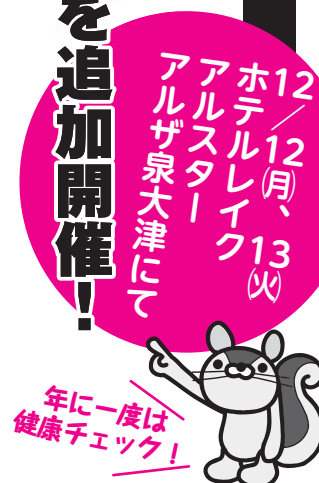

年に一度は健康チェック！

## 泉大津市の職員数や給与について

### (9) 特別職の報酬などの状況

（平成23年4月1日現在）

区分	給料月額など
給料	市長 783,200円（890,000円）
	副市長 711,000円（790,000円）
報酬	議長 610,000円
	副議長 580,000円
	議員 550,000円
期末手当	市長 (22年度支給割合) 3.90月分
	副市長 (22年度支給割合) 3.90月分
	議長 (22年度支給割合) 3.90月分
	副議長 議員 (22年度支給割合) 3.90月分

※ 給料の（ ）内は、減額措置を行う前の金額です

### 3. 職員の勤務時間その他勤務条件に関する事項

#### (1) 職員の勤務時間（一般職の標準的なもの）

午前8時45分から午後5時15分まで  
（土・日曜日、祝日および年末年始の休日を除く）

#### (2) 休暇制度（平成22年）

##### ① 年次有給休暇

1年につき最高20日付与され、前年からの繰り越し分を含めると最高40日となります。平成22年の平均付与日数は、36.3日、平均取得日数は10.6日でした。

##### ② 病気休暇

期間は、療養のため勤務しないことがやむを得ないと認められる必要最小限の期間で、有給の休暇です。

##### ③ 介護休暇

配偶者等を介護する職員に認められる無給の休暇です。平成22年度に介護休暇を取得した職員は女性2人でした。

#### (3) 育児休業および部分休業の取得状況

平成22年度に新たに育児休業を取得した職員は、女性16人、男性0人でした。平成22年度に新たに部分休業を取得した職員は、女性2人でした。

### 4. 職員の分限および懲戒処分の状況に関する事項

#### (1) 分限処分の状況

平成22年度において分限処分を行われた職員は、心身の故障による休職が3人でした。

#### (2) 懲戒処分の状況

平成22年度において懲戒処分を行われた職員はいませんでした。

### 5. 職員のサービスの状況に関する事項

平成22年度における職員の営利企業等従事許可の状況は、会社の役員等の地位を兼ねる場合が0人、自ら営利を目的とする私企業を営む場合が1人、報酬を得て事業又は事務に従事する場合（国勢調査の調査員等を含む）が171人でした。

### 6. 職員の研修の状況

平成22年度における職員の研修については、新規採用職員研修が26回実施され115人が参加し、階層別職員研修が48回実施され655人が参加し、能力開発・向上研修が154回実施され1,621人が参加し、その他派遣研修が228回実施され376人が参加しました。

### 7. 職員の福祉および利益の保護の状況

平成22年度における職員の健康診断については、10種類の検診が実施され、延べ2,570人が受診しました。  
※事業内容により、1年間に2回実施した検診については延べ人数です。

### 8. 平成22年度に実施した職員採用競争試験の状況

区分	受験者数	合格者数
上級事務職A	147人	8人
上級事務職B（医事業務）	3人	1人
社会福祉士	9人	1人
上級土木職	3人	1人
上級建築職	3人	1人
学芸員	16人	2人
上級消防吏員	4人	1人
看護師・助産師	30人	26人
放射線技師	13人	1人
初級消防吏員	8人	2人
幼稚園教諭	24人	2人

### 9. 措置の要求の状況および不服申立ての状況

平成22年度における勤務条件に関する措置要求および不利益処分に関する不服申立ての状況については、該当はありませんでした。





■業種別の課税対象償却資産の例示

各業種共通	駐車場設備、受変電設備、舗装路面、庭園、門、塀、外溝、外灯、ネオンサイン、広告塔、中央監視制御装置、看板、簡易間仕切、応接セット、ロッカー、キャビネット、エアコン、パソコン、コピー機、レジスター、金庫など
小売店	商品陳列ケース、陳列棚、陳列台、自動販売機、冷蔵庫、冷凍庫、看板、日よけ、レジスターなど
飲食店	接客用家具・備品、自動販売機、厨房設備、カラオケセット、テレビ、放送設備、冷蔵庫、冷凍庫、看板、日よけ、レジスター、エアコン、室内装飾品など
理容・美容業	パーマ器、消毒殺菌器、サインポール、理・美容椅子、洗面設備、タオル蒸器、テレビなど
クリーニング業	洗濯機、脱水機、乾燥機、プレス機、ビニール包装設備、看板、給排水設備など
製パン・製菓業	窯、オープン、スライサー、あん練機、ミキサー、厨房設備、ビニール包装機など
医院・歯科医院	各種医療機器（ベッド、手術台、X線装置、分娩台、心電計、電気血圧計、保育器、脳波測定器、CT装置、MRI装置、各種検査機器）、各種事務機器、看板、待合室用いすなど
駐車場事業	舗装路面、柵、照明等の電気設備、駐車装置（機械設備、ターンテーブル）、駐車場料金精算機など
工場	受変電設備、旋盤、ボール盤、プレス機、看板、金型、洗浄給水設備、構内舗装、溶接機、貯水設備、福利厚生設備など
バー・喫茶・軽食	ステレオ、ガスレンジ、自動食器洗浄器、製氷器、エレクトン等の楽器、ミラーボール、放送設備など
パチンコ店・ゲームセンター	パチンコ台、パチスロ台、ゲームマシン、両替機、玉貸機、カード発行機、島台、店内放送設備、防犯監視設備、事務機器、内外装など
印刷業	各種印刷機、活字盤鋳造機、裁断機など
建設業	ブロックゲージ、ポンプ、ポータブル発電機、ブルドーザー、パワーショベル、コンクリートカッター、ミキサーなど
自動車整備業・ガソリン販売業	プレス、スチームクリーナー、オートリフト、テスター、オイルチェンジャー、充電器、洗車機、コンプレッサー、卓上ボール盤、ジャッキ、溶接機、地下槽、ガソリン計量器、地下タンク、照明設備、自動販売機、独立キャノピーなど
木工業	帯鋸、糸鋸、丸鋸機、木工スライス盤、カンナ機、研磨盤など
鉄工業	旋盤、ボール盤、スライス盤、研削盤、鋸盤、プレス機、剪断機、溶接機、グラインダーなど
ホテル・旅館	ルームインジケータ設備、調光設備、放送設備、洗濯設備、厨房設備、カラオケセット、カーテン、テレビ、ベッド、応接セット、冷蔵庫、看板、ボイラーなど
食肉販売業	冷凍・冷蔵設備、冷凍・冷蔵ケース、肉切機、ミンチ機など
テニスクラブ	テニスコート、フェンス、オートテニス設備、ガット張機、人工芝、照明設備など
ゴルフ練習場	フェンス、ネット設備、照明設備、芝刈機、ボール洗浄機、ボール自動貸出機、集玉設備など
カラオケボックス	カラオケセット、接客用家具、照明設備など

【冷蔵倉庫用家屋】をお持ちの人はご連絡ください

平成 24 年度から非木造の冷蔵倉庫（保管温度が 10℃以下に保たれる倉庫）の固定資産税について、評価額の計算方法が変更されます。これまで非木造の「冷蔵倉庫」については「一般の倉庫」と同じ取り扱いとなっていました。平成 24 年度からは「冷蔵倉庫」は「一般の倉庫」に比べて家屋の評価額が早く減少する計算が適用されます。この「冷蔵倉庫」に該当するかどうかは、実地調査が必要となりますので、市内に所有する倉庫が次の要件にすべて該当する場合は、お手数ですが税務課固定資産税係までご連絡ください。

【冷蔵倉庫の要件】

- ①倉庫は非木造（木造以外）であること
- ②保管温度が常に 10℃以下に保たれる倉庫であること。
- ③倉庫そのものに冷蔵機能を備えていること。

※建物自体が冷蔵倉庫となっているもの（建物床面積の 50%以上の部分）が対象です。常温倉庫内にプレハブ式冷蔵庫や業務用冷蔵庫などを設置している場合は該当しません。

# 償却資産の申告

1/31 までにお願ひします！

事業者の皆さんへ

法律により、所有している事業用資産の状況をその所在する市町村に申告する必要があります。

市内で工場や商店などを経営し、その事業のために構築物、機械・装置、工具・器具・備品などの事業用資産（償却資産）を所有している事業者は、毎年 1 月 1 日現在の資産状況について、市に申告する必要があります。来年の申告期限は、平成 24 年 1 月 31 日（火）です。

申告の対象となる資産は、土地および家屋以外の事業用の有形減価償却資産ですが、具体的には左表のようなものです。た

だし、いわゆる少額償却資産や一括償却資産、自動車税や軽自動車税の対象となる車両は含まれません。

申告用紙は、申告が必要と思われる事業者は 12 月末にお送りしますが、新規に事業所を開設したり、新たに資産を取得したりして申告の必要が生じたにもかかわらず、お手元に申告用紙が届かないときには、「ご連絡ください。

なお、固定資産税の課税に必



お知らせください！土地・建物の変更

住宅用の敷地として使用している土地には、固定資産税・都市計画税を軽減する特例措置が適用されます。これまで敷地の中に事務所や店舗などがあったり、貸し駐車場として使用していた土地を、平成 24 年 1 月 1 日までに建物の用途の変更などにより、住宅用の敷地として使用する場合には、平成 24 年度から税額が低くなることがありますので、12 月 28 日（火）までに税務課固定資産税係までお知らせください。

また、建物の取り壊しなどによっても、土地の税額が変わる場合がありますのでご連絡ください。

15 歳になる誕生日以後の最初の 3 月 31 日までの間にある子どもを養育する父母などに支給されます（原則、子どもと同居している父か母・養育者が対象）。また、子どもには国内に居住している要件が設けられ、児童養護施設などに子どもが入所して

支給要件

10 月分からの子ども手当を受けるためには申請が必要です。平成 24 年 3 月末までに申請をすれば、10 月分から手当を受けることができます。ただし、2 月定期振込み（10 ～ 1 月分の 4 か月分）に支給するには、12 月 16 日（金）までに申請をしていただく必要があります。申請が遅れた場合の 10 月分から 1 月分の手当は、3 月または 4 月の振り込み予定です。

※10 月以降に出産や転入・転出した人は、誕生日や転出予定日から 15 日以内に手続きをしないと手当がもらえない月が発生する場合があります。

届いた申請書に記入・押印し、請求者の健康保険証の写し、請求者名義の口座番号がわかるもの（通帳の写し）をお持ちのうえ、児童福祉課で申請してください（郵送受付可）。申請状況により、その他に必要なものが生じる場合もあります。

請求者とは、子どもを養育している父母の場合、子どもを税

いる場合の支給対象者は施設の設置者になります。

離婚協議中別居の場合は、子どもと同居している人の申請になることもあります。子どもと同居している場合は児童福祉課へお問い合わせください。

所得制限 なし

申請

受給対象かどうか審査するため、中学校修了までの子どもと同居している父母などに、10 月に子ども手当の申請書を送りました。9 月分まで子ども手当を受けていた人も新たに申請が必要となります。

■子ども手当支給月額など

対象となる子ども	支給月額	所得制限	新規申請
0 ～ 3 歳未満（一律）	1 万 5,000 円	なし	必要
3 歳～小学校修了前（第 1 子・第 2 子）	1 万円		
3 歳～小学校修了前（第 3 子以降）	1 万 5,000 円		
中学生（一律）	1 万円		

問合 児童福祉課（市役所 1 階 11 番窓口）

解雇・労働条件・嫌がらせ…

## 職場の労働問題で悩んでいませんか？

ご利用ください！「労働なんでも相談ダイヤル」

大阪労働局では、労働問題に関するあらゆる分野（解雇、労働条件、配置転換、いじめ・嫌がらせなど）の相談を、アシストうめだ・労働なんでも相談室をはじめ、労働局および府内各労働基準監督署に設置した「総合労働相談コーナー」でお受けしています。

相談内容に応じて、関係法令や裁判例などの情報を提供、関係機関のご案内、労働局長による助言・指導、紛争調整委員会によるあっせんの説明、受け付けなどを行っており、労働者、事業主の双方がご利用いただけます。

■アシストうめだ・労働なんでも相談室（フリーダイヤル＝☎0120・939・009）

※携帯電話、PHS や IP 電話などは利用できません。一部地域を除く府内の固定電話からに限ります。

場所 大阪市北区梅田 1-1-3 大阪駅前第 3 ビル 29

階  
開設時間 平日の午前 9 時～午後 6 時  
■泉大津総合労働相談コーナー（☎32・3888）  
場所 池浦町 1-5-4 泉大津労働基準監督署内  
開設時間 平日の午前 9 時～午後 5 時

労働なんでも相談についての

問合 大阪労働局総務部企画室（☎06・6949・6050）







# 図書館だより

推薦図書や新着本を紹介します。 ☎ 32・0562

開館時間 → 午前9時30分～午後7時（土・日曜日、祝日は午後5時まで）

12月のカレンダー  
…休館日

日	月	火	水	木	金	土
				1	2	3
4	5	6	7	8	9	10
11	12	13	14	15	16	17
18	19	20	21	22	23	24
25	26	27	28	29	30	31

## 司書のおすすめブックス。

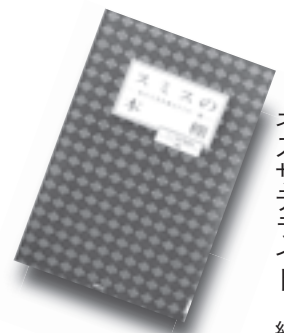

◆スミスの本棚 私の人生を変えたこの一冊  
テレビ東京報道局ワールドビジネスサテライト 編著

第一線で活躍する経営者、文化人、俳優、作家はどんな本を読んでいるのか？ 著名人ら42人に座右の書を尋ねる。

テレビ番組「ワールドビジネスサテライト」内のコーナーをもとに書籍化。



◆あいうえおのきもち ひろかわさえこ 作

「あいうえお」の「あ」という音からは、どんな思いがきこえてくる？

「く」の字の形はどんなふうに見える？

「あいうえお」のきもちを想像して、言葉となかよくなろう！



◆わがはいはのつぺらぼう 富安陽子 作

わがはいはのつぺらぼう。朝起きたらまず、特製ヘチマ水で顔を洗う。顔のお手入れが終わったら、次はメイク。さーて、今日はとびきりのべっぴんさんに化けるとするか。

お気軽ゆかいなおばけ、のつぺらぼうの1日を描いた絵本。

01 新着一般書

◆かわいそうだね？ 綿矢りさ 著

◆一分ノ一 上・下 井上ひさし 著

◆水の柵 道尾秀介 著

◆女神のタクト 塩田武士 著

◆真田三代 上・下 火坂雅志 著

◆星やどりの声 朝井リョウ 著

◆東京ピーターパン 小路幸也 著

◆銀婚式物語 新井素子 著

◆緋色の楽譜 上・下 R・イーザウ 著

◆虚空の冠 上・下 楢周平 著

02 新着児童書

◆ゆきだるまのスノーぼうや G・V・ヘネヒテン 作

◆ぼくらは、ふしぎの山探検隊 三輪裕子 作

03 録音図書CD

◆歳月 藤沢 周平 著

◆飛鳥山／桐畑に雨のふる日 藤沢周平 著

04 映画会

日時 1月7日(出) 午後2時～2時49分

「なかよしおばけ ばけのキャンプ旅行」

05 おはなし会

日時 12月17日(出) 午後3時～(約30分)

※毎月第三土曜日の午後3時～

06 あかちゃんのためのおはなし会

日時 1月5日(木) 午前11時～(約60分)

※毎月第一木曜日の午前11時～

07 10冊貸出のお知らせ

12月6日(火)から28日(木)までは、1人につき10冊まで借りることができます。

ただしCD・カセットの貸し出しは通常どおり2タイトルまでです。

としよかんからのお知らせあれこれ。

# コラム・にんげん

人間が人間らしく生きるために、すべての人が  
等しく持っている権利、人権について考えるコラムです。

考えよう・人権

今

年も新しい携帯通信端末が話題となりました。高度情報化社会（IT社会）は、さらに急速に発展し、わが国のインターネット利用人口は、平成23年1月時点で、推計9462万人（総務省「通信利用動向調査」結果による）に達しています。海外でも、社会の大きな動きの背景には、インターネットや衛星放送などの普及によるソーシャルネットワークの存在があるとされています。

確かにインターネットは、利用者が手軽に情報を手に入られるだけでなく、だれでも容易に情報を発信できる利便性の高いものです。その反面、個人や集団・社会にとって有害な情報を流し、他人をひぼう中傷・差別する

るなど、人権にかかわる問題が多数発生しています。匿名で、どのような情報でも簡単に発信でき、しかも、いったん出てしまった情報は、驚くべきスピードと広いエリアに伝わり、完全に、完全に削除することが難しい危険性を持っています。被害者の精神的苦痛は、計り知れないものがあり、取り返しのつかない結果になってしまふ場合があります。もちろん人権を侵害する悪質な情報掲載に関しては、憲法の保障する表現の自由に対応しながらも、法的な対応や業界の自主規制による対策が進んでいます。しかし、インターネットを使った新たなサービスが始まると同時に、新たに悪用される問題を心配しなくてはならない状態です。

※参考資料 人権情報ガイド『ゆまにてなになに』(大阪府) <http://www.pref.osaka.jp/jimken/>、『みんなで考えましよう』(泉大津市・泉大津市教育委員会 2010年)

## インターネットによる人権侵害を考える

す。

今後、新たな携帯通信端末が次々と開発・実用化され、インターネットは今以上に手軽で便利なメディアになり、現代社会のコミュニケーションの一つとして欠かすことのできないものであり続けるでしょう。それだけに、一人ひとりが高い人権意識とモラルを持ち、発信内容に自己責任を持ったうえで利用したいものです。そして、あらゆる人たちが社会参画するための良きツールとした

## 共同

男女がともに自分らしく生きられるように…

## 参画

## 生まれ変われるとしたら？

生まれ変われるとしたら女性？、男性？

統計から判断すると、政治・経済への参画率、大学進学率、賃金格差、正規雇用比率などはすべて男性優位を示し、一見男性のほうが生きやすいように見えます。

しかし過労死や自殺者、ホームレスなどは圧倒的に男性が多く、平均寿命については女性が高く、周りからの期待度については男性が高く、他人に弱みを見せられない、だれにも相談できずにひとりで抱え込んでしまふなどを考え合わせるとどうでしょうか。

男女共同参画社会とは、「男女が社会の対等な構成員としてみずからの意志によって社会のあらゆる分野における活動に参画する機会が確保され、男女が平等に政治的、経済的、社会的および文化的利益を享受することが

でき、かつ共に責任を負うべき社会」をいいます。その実現の大きな障がいの一つに、「男は男らしく」、「女は女らしく」といった根強い固定的性別役割分担意識があり、この意識は、時代とともに変わりつつありますが、依然として根強く残っています。平成21年世論調査では、男性の45.9%、女性の37.3%がこの意識に賛成と答え、男性により強く残っていることがわかります。

男女共同参画社会の実現には、違いを認めお互いを尊重すること。性差によって生き方の選択に差を生じさせないこと。「男らしく」、「女らしく」を強要されないことなどが挙げられます。キーポイントは「男性の中にある固定的性別役割分担意識の解放」にあるのかもしれません。





## さつまいも掘れたぞ

わくわく農業体験収穫祭開催

10月22日、板原町の畑で約40組の親子らが参加し、食育イベント「わくわく農業体験収穫祭」を開催しました。

当日は天気心配されましたが、無事開催することができ、6月の梅雨のあいまに植え付け



たさつまいもなどを収穫しました。午後からは、保健センターで、栄養士や調理師が直径1m 20cmのパエリア鍋を使って調理した枝豆入りパエリア（150～200人分）やさつまいもスープを試食しました。



## 安心感を与える病院を目指し

おづ病院ふれあいまつり開催

10月22日、市立病院で「おづ病院ふれあいまつり」が開催されました。

心配された天候もなんとか持ち直し、屋外では上條幼稚園の園児たちのお遊戯もできまし

た。駐輪場付近では輪投げやスーパーボールすくいなどの模擬店、2階では健康相談やバザーなどが出店され、たくさんの人でにぎわいました。



ニット謝恩セール



毛布謝恩セール

## 掘り出しものを探しだせ！

毛布・ニット謝恩セールを開催

11月5日・6日、泉大津駅東側ロータリー付近で「毛布謝恩セール」が開催されました。5日は雨が降りましたが、毎年恒例のセールは買い物客たちでにぎわいました。また、6日にはテクスピア大阪で「ニット謝恩セール」も開催され、会場は掘り出しものを探す買い物客であふれていました。

# まちの話題

Izumiotu Town Topics

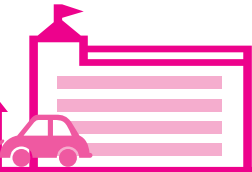

泉大津で起こったさまざまなできごとやイベントを、写真とともにお届けします。

say cheese!!



ビル倒壊事故救出訓練

## 海上で行う防災訓練は初めて

総合防災訓練を実施

11月5日、泉大津旧港で総合防災訓練を実施しました。海上で行う防災訓練は初めての試みで、湾内での海上訓練には、堺海上保安署、大阪水上警察署などの船舶が参加、陸上訓練には泉大津警察署、陸上自衛隊、市消防本部、市消防団などの防災関係機関、自治会、自主防災組織、ボランティア団体などの地域団体や企業を含む30団体約1,000人が参加し、住民の防災意識の高揚や地域の防災力の向上を図りました。



湾内火災一斉放水訓練



避難所炊き出し訓練



大会の様子



表彰式の様子

## ナイスショットが続出！

ふれあいパークゴルフ大会開催

自治会連合会主催「ふれあいパークゴルフ大会」が11月6日に開催されました。

大会には約250人が参加し、参加者たちは18ホール全長約1,000mのコースを回り、それぞれ親交を深めていました。11月15日には、市役所にて表彰式も行われ、成績優秀者などが表彰されました。





## バックネット裏が大きなキャンバスに

10月12日～16日、古池公園で、第2回「絵のあるまちづくり」プロジェクトが行われ、のべ100人の親子が参加しました。このプロジェクトは景観市民会議「景観人の集い」とあすとホールが地域の皆さんといっしょに景観づくりと落書き防止を目的として、バックネット裏を大きなキャンバスに見立てて、公園で見かける風景・花・鳥・虫にちなんだ壁画を描きました。お近くにお立ち寄りの際はぜひご覧ください！

なお、この壁画に使用したペイントは、日本ペイント(株)近畿支店大阪営業所から寄付していただきました。



## みんないっしょに掘りました

11月2日、上條幼稚園の園児たちが親子でさつまいも掘りを体験しました。

これは、JAいずみのの営農教育事業の一環として行われたもので、畑に集合した園児たちは先生の開始の合図とともに、親子でいっせいに掘りはじめ、たくさんのさつまいもを収穫しました。



## もいもいの織物を作成

織編館では、ボランティア講師による手織り体験講座「マフラーを織る」を開催しました。参加者の皆さんはボランティア講師の指導のもと、手織機を使ってもいもいの織物を作成しました。



## 貴重な文化遺産です

市内の歴史遺産や文化財などを顕彰する「泉大津ふるさと文化遺産認定制度」に基づき、市文化財保護委員会は10月17日付けで「森村境石造物群」(曾根町1丁目)を認定しました。「せきの地蔵」「足神」などの石造物15基で構成される森村境石造物群は旧森村の境に位置し、村境を守る神としての性格を持つ貴重な文化遺産です。



## 力作ばかりが勢ぞろい！

10月27日、市役所3階大会議室で平成23年度防火図画コンクール入賞者の表彰式が行われました。市内各小・中学校の児童・生徒に広く募集し1,783点の応募があり、市長賞・消防長賞・教育長賞・協会長賞の15点が表彰されました。

なお、入賞者は次のとおりで、入賞作品は消防本部ホームページで閲覧できます。

**入賞者(敬称略)**▷**市長賞**…今林麻彩美(東陽中2年)、豊浦風羽(楠小1年)▷**消防長賞**…堀内美紗子(東陽中2年)、荒木来晴(穴師小2年)、清家真希(条東小2年)▷**教育長賞**…綾井奈美(小津中2年)、宮本美妃子(小津中2年)、奥田りお(条南小1年)、鳴瀬絢子(条南小1年)、山村真央(穴師小1年)▷**協会長賞**…池佑芽(小津中2年)、小林彩花(小津中2年)、村橋栞(東陽中2年)、吉松百々香(条南小1年)、武並杏果(楠小1年)



## 優れた表現力で聴衆を魅了

10月1日、和泉市コミュニティセンターで開催された「第4回三市一町中学生のメッセージ」で、小津中学校の久岡悟朗さんが最優秀賞を受賞しました。

この大会は、青少年がしっかりと自分の考えをまとめ表現する力を養うことと、交流を深め学び合うことを目的として開催されているものです。当日は、三市一町地区の各中学校から18人の生徒たちが、さまざまな演題で自分の夢や感動を訴えました。久岡さんは、自分自身の生徒会活動を通して学んだことを「ひとの心～生徒会活動を通じて」という演題で演説し、その内容もさることながら、身振り手振りを交え、一人ひとりに訴えかけるような優れた表現力で聴いていた人々を魅了し、審査員の満場一致で見事、最優秀賞を勝ち取りました。

## 調査研究結果をまとめる

教育委員会と織編館では、昨年度の調査研究成果の報告として、研究紀要『おほつ研究』vol.8を刊行しました。

内容は「緑照寺のソテツ群植について」「議員と人力車ー明治交通史瞥見ー」「史料紹介 泉大津市立穴師小学校 学校沿革誌」の各項目です。生涯学習課と織編館で1冊500円で販売しています。**問合** 生涯学習課(市役所3階)

## 講演録を発刊

池上曾根史跡公園協会は、平成21年度に開催したフォーラム「匠の世界～伝統の技・現代の技～」の講演録を刊行しました。

内容は「仏像修復と伝世」「私のハンマー人生ー新幹線とともにー」「お菓子の色と形」「町工場で刻む世界のリズム」の各項目です。池上曾根弥生学習館で1冊500円で販売しています。**問合** 池上曾根弥生学習館(☎20・1841)

## 秋の味覚を楽しみました

10月23日に第3回ナンバーワンフェスタが関西国際空港の南イベント広場で開催され、シェア日本一または発祥地の特産品を持つ全国の22自治体が集まりました。

会場では、静岡県磐田市の海老芋を使ったコロッケや宮崎県日向市のみやざき地頭鶏のやきとりなどが販売され、入場者はさまざまな秋の味覚を楽しんでいました。また、ゆるキャラたちも集合し、子どもたちに大人気で、いっしょに写真に写るなど自慢の商品PRに一役かかっていました。



## 非行のない明るい祭りを目指して

青少年対策協議会は、10月8・9日のだんじり祭りの実施に伴い、非行のない明るい祭りとなるよう、市内の天津地区、穴師地区、上條・条東地区、条南地区の4地区において、夜遅くまで青少年非行防止パトロールを実施しました。







※「救急安心センターおおさか」では、専門の相談員・看護師・医師が常駐し、24時間体制で応急手当の方法や病院での受診に関する助言を行います



## いざ！というときの連絡先

急病!!  
非常事態!!

- 泉大津市消防本部 ☎21・0119
- 泉州北部小児初期救急広域センター ☎072・443・5940
- 和泉保健所 ☎41・1342
- 救急安心センターおおさか ☎#7119または06・6582・7119

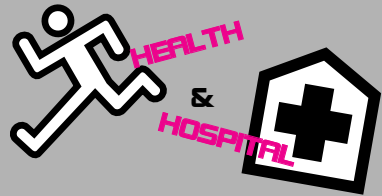

# 健康

## のページ

保健、医療にまつわる情報など、健康づくりに役立つお知らせです。

### 問い合わせ

- 保健センター ☎33・8181  
開館時間 午前8時45分～午後5時15分
- 市立病院 ☎32・5622

### 予防接種のお知らせ

#### □三種混合・二種混合・MR（麻しん、風疹混合ワクチン）・日本脳炎

市内医療機関で個別接種。詳細は、広報いずみおおつ4月号の平成23年度母子保健予定表（保存版）をご覧ください。

#### □BCG接種

実施日 12月5日(月)

受付時間 午後1時30分～2時30分

場所 保健センター

対象 生後6か月未満

### たまごくらす（両親教室） 2・3月コース募集

日程 2月6日・20日・3月5日・19日（いずれも月曜日）

対象 出産予定日が5～7月の人

申込 1月6日(金)から保健センターへ  
なお、子さん連れの参加は、ご遠慮ください。

### 泉州北部小児初期 救急広域センター

15歳未満（中学生まで）のお子さ

んが休日に病気になった場合は、標記センター（岸和田市荒木町1-1-51 ☎072・443・5940）をご利用ください。受け付けは、土曜日の午後5時～10時、日曜日・祝日、年末年始（12月29日～1月3日）は午前9時～午後10時です。ただし、正午～午後1時と午後4時～5時は、受け付けできません。なお休日の救急に関しては、市消防本部へ。

### 祝日・年末年始などの 歯科急病診療医院

▷12月23日(祝) 杉岡歯科医院（条南町9-21 ☎22・6471）▷30日(金) 赤崎歯科医院（神明町3-22 ☎21・1909）▷31日(土) 中田歯科医院（曽根町3-1-7 ☎22・0661）▷1月1日(祝) 磯田歯科医院（東助松町2-9-3 ☎21・1041）▷2日(祝) 貫野歯科医院（東助松町1-2-10 ☎21・0651）▷3日(火) 川崎歯科医院（東助松町1-8-25 ☎32・5055）▷9日(祝) 坂下歯科（森町1-4-32 ☎31・2500）

診療受付は、午前9時30分～11時30分、午後1時～4時。事前に電話にてご確認ください。

なお、医院ごとに初診料が必要です。また、事情で担当歯科医院を変更する場合や、診療を中止するときがありますので、電話で確認のうえご来院ください。電話がつかない場合は市消防本部へお問合わせください。

### 楽笑会

おおむね65歳以上の市民を対象に健康づくりのための転倒予防・認知症予防などの話や運動を行います。

日程・場所 ▷12月13日(火)・宇多長寿園 ▷20日(火)・旭長寿園

時間 午前10時～11時30分

問合 高齢介護課（市役所1階8番窓口）



超音波検査で足の静脈に血栓（血の塊）がないか調べる検査があります。深い静脈に血栓が見つかった場合、深部静脈血栓症が疑われます。血栓ができた人は足の腫れを伴うこともあり、足の腫れを伴うこともあり、足が不自由でない人は、片足ずつ膝を伸ばしたり曲げたりをすることによって血栓形成を予防することができます。

このような悪条件のときには、下肢の運動と、水分の適度な摂取で血栓ができないよう努力したいものです。

中央検査科部  
藤原鈴子臨床検査技師



## ちよつと健康・予防のハナシ

市立病院スタッフコラム

### 足に血栓ができるのを防ぐために

そのうちそこで血液が固まって血栓ができます。そして動いた拍子にそれがはがれ、血液を介して心臓に運ばれ、さらに肺の動脈に達すると致命傷となります。

足のつま先の上下運動や、足が不自由でない人は、片足ずつ膝を伸ばしたり曲げたりをすることによって血栓形成を予防することができます。

このような悪条件のときには、下肢の運動と、水分の適度な摂取で血栓ができないよう努力したいものです。

### がん検診推進事業（女性特有のがん検診推進事業）

がん検診推進事業の子宮がん検診もしくは乳がん検診無料クーポン券は5月下旬に、大腸がん検診無料クーポン券は9月末にそれぞれ対象の人に送付しました。有効期限が平成24年3月31日となっており、2～3月にかけて医療機関が混み合う可能性があるため、クーポン券を持っている人や平成23年4月から今までに受診していない人は、早めに受診してください。

また、クーポン券を紛失した人は再発行の手続きができますので、保健センターまでお問い合わせください。

子宮がん検診無料クーポン対象 ▷平成2年4月2日～平成3年4月1日生まれ ▷昭和60年4月2日～昭和61年4月1日生まれ ▷昭和55年4月2日



### 各種相談・健診の日程表

子育てを中心とした、さまざまな相談や健康診査実施日の一覧です。

#### 健康相談

相談名	場所	日時
一般健康相談（予約不要）	保健センター	毎週火・金曜日 午前9時～正午
歯科・栄養相談（予約制）	保健センター	12月20日(火) 午前9時30分～11時
健康相談・育児相談などの電話相談も受け付けています。 日程 月～金曜日(祝日を除く) 時間 午前9時～午後5時		

#### 育児相談

相談名	対象	日時
7か月児相談	H23年5月生	1月11日(火) 午後0時45分・1時30分
乳幼児育児相談会（身体計測・相談）	就学前の乳幼児	1月11日(火) 午後2時30分～3時
ほっと一息まんま食のサロン（食に関する相談・アドバイス）	就学前の乳幼児	1月11日(火) 午後1時30分～3時30分
赤ちゃん広場（親子同士の交流・相談）	7か月～1歳未満の親子	1月はお休みです
ぴよぴよくらぶ（親子同士の交流・相談）※タッチケア（赤ちゃんマッサージ）	1か月～8か月未満の親子	1月はお休みです
1・2・3のみんなの広場（親子同士の交流・相談）	1～3歳	12月13日(火)、20日(火) 午後2時30分～4時

場所 保健センター

#### 乳幼児健診

健診名	対象	日程
4か月児健診	H23年8月1日～ H23年8月20日生	12月21日(火)
乳児後期健診	9か月～1歳未満	指定医療機関でお受けください 受診票は4か月児健診時配布
1歳6か月児健診	H22年5月21日～ H22年6月10日生	12月13日(火)
3歳6か月児健診	H20年5月生	12月20日(火)
場所	保健センター	受付時間 個別に通知します。

#### よい歯を育てる会（歯科健診）

対象	日程
2歳児	H21年12月生 12月15日(木)
2歳6か月児	H21年6月生 12月1日(木)
場所	保健センター
受付時間	午後1時～1時30分(午後2時30分ごろ終了予定) 持物 歯ブラシ・母子手帳 お茶・50円切手 ※今月都合の悪い場合は来月でも可(予約不要)

#### ベビーCooking（離乳食講習会）

日時	対象	受付時間
12月19日(月)	H23年7月生	午後1時15分～1時30分
場所	保健センター	※今月都合が悪い場合、来月でも可(予約不要)



# 情報かわら版



イベントや各種講座  
などのご案内です。

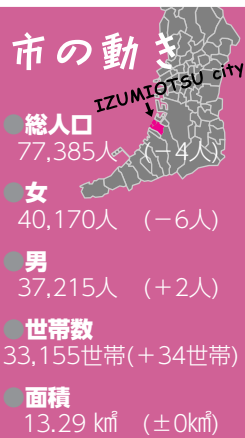

※H23年11月1日現在。  
( )は前月比



## あなたもフラガール

「フラダンスには興味があるけど、よくわからない」という人、いっしょにフラダンスを始めてみませんか。

**日時** 1月18日・25日・2月1日・8日・15日の水曜日(全5回)  
**時間** 午前10時～11時30分  
**場所** 北公民館

**対象** 市内在住・在勤の人  
**定員** 24人(応募多数の場合は抽選)

**受講料** 500円(5回分)  
**持物** 水筒・動きやすい服装  
**講師** 赤阪由合香氏  
**申込・問合** 往復はがきに①住所、②参加者氏名(フリガナ)、③年齢、④電話番号を記入し、12月19日(月)必着までに、〒59

510006 東助松町4-8-14 北公民館(☎23・0505 ㊟23・0566)「あなたもフラガール」係へ  
なお、往復はがきのみの受け付けで、はがき1枚につき1人でお申し込みください(一人1枚限り)。返信用にも住所・氏名を必ず記入のこと。

6月に実施した「フラダンス」を受講した人は申し込みません。また、定員に満たない場合のみ、6月に実施した「フラダンス」を受講した人も20日(火)午前9時から電話・ファクスでも受け付けます。なお、申し込み後のキャンセルについては返金できません。

## はじめてのパソコン講座(全5回)～保育付～

初心者対象のパソコン講座です。電源を入れるところからパソコン用語など順次学習します。初めての人はこの機会にパソコンをさわってみませんか！

**日時** 1月11日～2月8日の

毎週水曜日 午前10時～正午

**場所** 南公民館

**対象** 市内在住・在勤の人

**定員** 15人(申込多数の場合は抽選)

**受講料** 1500円(テキスト代含む)

**持物** 筆記用具

**申込・問合** 往復はがきに「はじめてのパソコン講座」と明記し、①住所、②受講者氏名(ふりがな)、③年齢、④電話番号、⑤保育希望の人は子どもの氏名(ふりがな)・年齢を記入のうえ、12月16日(金)必着までに、〒59510038 楠町1-17 南公民館(☎33・1764 ㊟33・1300)へ  
なお、返信用にも住所・氏名を必ず記入のこと。はがき1枚に対して一人の申し込みです。申し込み多数の場合は17日(土)午後1時から公開抽選します。

## 子育て講座「ふれあいあそび」

「あそびは子どもたちの夢を育

めます」  
地域子育て支援センターでは、子育て講座として「ふれあいあそび」を次のとおり実施します。親子でじゃれあったり、フラフープやボールなども使って、お子さんと楽しいひとときを過ごしましょう！

**日時** 12月15日(木) 午前10時30分～11時30分(受付10時15分)

**場所** 総合体育館

**対象** 市内在住の2歳～就学前

の子どもとその親

**定員** 先着20組(申込制)

**参加費** 無料

**持物** 上靴(スリッパは不可)

**講師** 体育館スポーツ教室指導員

**申込** 12月2日(金)から月～金曜日の午後0時30分～4時に、地域子育て支援センター(☎23・0012)へ  
**問合** 児童福祉課(市役所1階11番窓口)

なお、駐車場に限りがありますので、自転車か徒歩でご来場ください。また、12月15日(木)は、おやこ広場「たんぽぽ」をお

## 認知症予防教室



**テーマ** 「認知症予防のための新たな戦略」

できることなら認知症の発症は先送りしたいと思いませんか。そう思っているあなたのために、今回は認知症予防のための新たな戦略についてお話しします。

**日時** 12月15日(木) 午後1時30分～3時

**場所** 総合福祉センター

**対象** 60才以上の市内在住者

**定員** 先着80人

**講師** 姫路獨協大学作業療法学科教授・横井賀津志氏

**申込・問合** 12月1日(木)から総合福祉センター(☎23・1390)へ(電話申込可)

## 第2回精神保健福祉講演会・交流会

第1回の「統合失調症」に続き、今回は「うつ病について」の講演です。「うつ病」で悩んでいる人が身近にいて、関心のある人は講演を聞いてみませんか。講演会後の交流会では、参加者の悩みごとについていっしょに考え、懇親を深めます。

なお、本講演会は泉大津市がんばろう基金の補助を受け、精神保健福祉ボランティア「はな

## クリスマスジャズコンサート



泉大津市民会館自主事業協議会結成5周年を記念してクリスマスジャズコンサートを開催します。

ゲストに宮哲之氏(テナーサクソ)、多田恵美子氏(ピアノ)、中嶋俊夫氏(ドラム)の豪華アーティストを迎えてのゴー

ジャズなスイングジャズをご堪能ください。

**日時** 12月10日(土) 午後2時～4時(開場1時30分)

**場所** 勤労青少年ホーム

**対象者** 市内・忠岡町在住の人

**定員** 100人(申し込み不要、当日直接会場へ)

**受講料** 無料

**講演** うつ病と精神障がいについて

**講師** 起福クリニック(精神科)

院長・鄭龍寿(チョンヨンス)先生

**問合** 市社会福祉協議会ボランティアセンター担当(☎23・1393)

**問合** 市市民会館(☎21・7050)

## 障がい者ふれあい作品展

障害福祉課では、12月19日(月)から27日(火)まで、市役所1階ロビーにて、市内各施設で障がい者の皆さんが製作した自主製品や絵画を展示する「障がい者ふれあい作品展」を開催します。どうぞお気軽にご覧ください。

**問合** 障害福祉課(市役所1階6番窓口)

## 泉大津大橋から初日の出を見る集い

市民歩こう会主催で、元旦の朝、初日の出を見るため、市民

会館から大津大橋までの約3.5kmを歩きます。  
**日時** 1月1日(祝) 午前6時15分集合 6時30分出発  
**集合場所** 市市民会館前  
**参加受付** 当日、集合場所で6時から受付(終了後に甘酒を用意しています)

**問合** 総合体育館(☎33・1200)

## 第25回みんな集まれ元気っ子！泉大津の親と子の集い

今年も元気っ子！のクリスマス会がやってきました。みんなで楽しくすごしましょう。あわてんぼうのサンタクロースさんもプレゼントを持ってかけつけてくれます。皆さんお誘い合わせのうえ、ご来場ください。

参加希望者は、12月8日(木)までに条南小学校・根来までお届けください。

**日時** 12月11日(日) 午前10時～正午

**場所** 勤労青少年ホーム

**参加費** お子さん一人につき200円(保険・飲物)

**申込・問合** みんな集まれ元気っ子！泉大津の親と子の集い実行委員会(☎21・2022 条南小学校・根来 へ)

休みさせていただきます。

## 総合体育館トレーニング室利用講習会(1月分)

トレーニング室を利用するには講習会を受講することが必要です。総合体育館では、次の日程で講習会を開きます。

1月分日程表	日 時	
	6日(金)	午後7時～
	12日(木)	午前10時～
	14日(土)	午後3時～
	17日(火)	午前10時～
	20日(金)	午後7時～
	22日(日)	午前10時～
	25日(火)	午後7時～
	31日(火)	午後3時～

**対象** 15歳以上の人(中学生は不可)

**定員** 5人程度(22日は30人)

**講習日の持物** 250円(許可証を発行)・縦3cm×横2cmの顔写真・上靴・運動のできる服装

**申込・問合** 12月18日(日)午前10時から総合体育館(☎33・1200)へ  
なお、12月分も空きがあります。随時申し込み可能です。

【広告】

**法律豆知識** 借金問題の解決を法律家に頼むと、どんなメリットがあるのか教えてください。

㊤ 消費者金融とカード会社から借入があります。司法書士に債務整理を頼むとどうなりますか？

A ます私どもがあなたの代理人となつて、消費者金融等に今までの全ての取引履歴を請求し、原則18%に引当計算し、今まで払いすぎていた利息を元本に充当し、借金が減額します。

㊥ 完済していても過払い金返還は可能なのでしょうか？

A 最近、多く寄せられる相談に「完済している取引でも過払い金返還ができるのか？」とのお問合せが多くあります。完済した取引でも完済後10年を経過していなければ過払い金の返還請求は可能です。(10年を経過していると返還請求権が基本的に消滅効にかります。)過去に完済したからと諦めている方も、気軽にご相談してみ下さい。

※業務内容は、司法書士法第3条の範囲に限ります。

ご相談ダイヤル

Tel.072 (228)0084

Fax.072-228-0401

月～金 9:30～19:30

※お電話でのご相談は土曜日も受け付けております。

堀内 護(大阪司法書士会所属2996号)(認定番号512163)

堺東事務所 十三司法書士法人

(法人番号28-00092)(簡裁訴訟代理認定)

堺市堺区中瓦町2丁3番23号 堀ビル4階

南海高野線堺東駅 西出口より徒歩1分

●代表司法書士(特定社員) 村上健吾(大阪司法書士会所属2989号)(認定番号612200)

相談 借金 過払金 不動産登記 商業登記

過去10年間に消費者金融等へ完済していたり、1社あたりの借金が50万円程度で、取引期間が7年以上の方はいらっしゃいませんか？

お金が戻ってくるかもしれませんよ！





日 程	講座内容	講 師
1月15日(日)	「子育て 今、大切にしたいこと」、お母さん、あなたのお子さんはどんな子どもに育てて欲しいと思っています？ この機会に子育てをいっしょに考えてみませんか？	相ひろ美 (37年間泉大津の幼稚園勤務、その間園長を経験し教育委員会へ。現在は公立幼稚園新任教諭の指導、中学校の教育相談員を行っている。)
1月22日(日)	「日本刀の鑑定② 沸と匂(波紋焼刃)について」、時代の異なった地方色(五ヶ伝)を鑑賞します。初心者にも分かりやすく実物や写真を見ながら楽しくお話しします	高橋直樹 (日本居合道連盟無外流六段、日本美術刀剣保存協会会員、鑑定会全国大会三星位(天、地、人)賞多数受賞)
2月5日(日)	「落語に出てくる泉州の地名と泉大津の創作講談」、上方落語に出てくる泉州の地名と歴史、泉大津の創作講談の裏話について楽しくお話しします	西田正義 (平成7年「泉大津・落語を聴く会」結成、地域寄席「泉州寄席」を始める。創作講談「毛布物語」「千原騒動」を講師と共作。現在、「泉大津・落語を聴く会」代表)
2月12日(日)	「日本の仏像、その“こころ”と“かたち”」、仏像の“かたち”に込められた祈りの“こころ”について京仏師がわかりやすくお話しします	辻村桂祥 (京仏師。京都府工芸産業技術コンクールほか公募展入賞多数。現在、彫刻教室講師、和泉市市史編集室協力委員)

■第5回あすと市民講座日程表

あすとホール  
(☎20・6778)

あすと絵本の読み語り会  
年齢制限はありません！親子で気軽に楽しめる絵本の読み語り会です。

日時 12月18日(日) 午前11時～11時30分

入場 無料

申込 不要

出演 あすと絵本の会 しいずんず

クリスマス  
アカペラライブ

大阪を拠点に全国で活躍中のアカペラグループ「clear

ance(フリアランス)の素晴らしい歌声をお聞きください！

日時 12月18日(日) 午後2時開演(1時30分開場)

定員 130人(申込み先着順)

入場料 大人500円、小学生300円(未就学児童の入場不可)

予定曲 サンタが街にやってくる、ラストクリスマスほか

申込 あすとホール受付または電話予約

■第5回あすと市民講座(左表参照)

時間 各講座とも午後2時～4時(開場1時30分)

市立病院では「看護の日」のイベントを毎年アルザ泉大津で実施しています。昨年実施しました川柳が好評で、今年も川柳を募集します。テーマは「絆」で、5月11日(金)「看護の日」当日に各賞の発表を行います。また、各賞には副賞を用意しています。ふるってご応募ください。

募集期間 1月4日(水)～3月30日(金)

応募用紙設置場所 市役所1階総合案内横、市立病院1階総合案内、2階中央処置室横

問合 市立病院看護部広報委員

看護の日・川柳募集  
テーマは「絆」



参加対象 高校生以上(市内在住・在勤を問いません)

定員 各講座50人(申込み先着順)

受講料 1講座500円(資料代含む)

申込 あすとホール受付または電話予約

2012「フカキ」元旦  
オクターマフソン参加者募集

日時 1月1日(祝) 午前8時30分受付開始

会場 大津川泉大津側河川敷(公園橋の海側)

種目 ▽A: オクターマフソン(一般男女5km) 午前9時30分スタート ▽B: 健康マラソン

泉大津市生涯学習推進計画  
検討委員会の委員を募集

市では、長期的な生涯学習の推進に関わる総合的かつ体系的な指針として「泉大津市生涯学習推進計画」を策定します。そこで、本計画検討委員会に参加してくれる人を募集します。

募集対象者 市内在住の満20歳以上の市民

募集人数 2人(応募多数の場合は、選考のうえ決定)

検討委員会 2時間程度の会議を1年間で4回程度開催予定(開催は平日を予定)

応募方法 応募動機を400字程度にまとめ、住所・氏名・年齢・性別・電話番号を記入のうえ、12月22日(木)必着で〒595-1868 生涯学習課へ

問合 生涯学習課(市役所3階)



昨年の開催風景

参加資格 泉北地区在住・在勤および本市陸上競技連盟が認めた人

参加費 ▽中学生以上: 1000円 ▽小学生以下: 500円(ただし雨天中止の場合は返金しません)

なお、とび賞があります。参加者全員にチャンスがあり、当日発表します。

申込・問合 12月23日(祝)までに参加費を直接総合体育館へ持参、または〒595-10072 松之浜町2-17-12 グランドメイト(☎32・2475 午前10時～午後6時)へ現金書留を郵送

なお、当日参加も受け付けますが完走費などをご用意できない場合があります。

「イベント」(続き)  
にんじんサロンのお知らせ

にんじんサロンでは、男女共同参画社会づくりのための学習活動の支援と交流の場となることを目指し、各種講座を開催しています。

12月のイベントは左表のとおりです。参加については、にんじんサロンへお問い合わせください。事前申し込み不要の講座は、「チェア・エクササイズ」と「川柳」です。

■にんじんサロンセミナー  
「ドラマで学ぶ韓国の家族・女性の生き方」

人気韓国ドラマを通して韓国の女性の生き方に触れてみませんか。

▽1月20日(金) 午後1時30分～

3時30分 「がんばれ！フムスン」韓国家族の特徴と変遷

▽1月27日(金) 午後1時30分～3時30分 「母さんに角がはえた」韓国女性の生き方主婦業のストライキ

場所 にんじんサロン

参加費 無料

定員 20人

講師 山下英愛さん(立命館大学非常勤講師)

申込 12月6日(火)午前10時からにんじんサロンへ

一時保育 1歳6か月～未就学児、定員4人で12月20日(火)までに申し込み(傷害保険料とし1人50円必要)

問合 にんじんサロン(男女共同参画交流サロン 市民会館西側 ☎21・6555)

にんじんサロン12月の催し(☎・☎21・6555)

12月1日(木) 午後2時～4時  
絵手紙 立花悦子さん

12月14日(水) 午前10時～正午  
絵手紙 亀高怜子さん

12月15日(木) 午前11時～11時30分  
子どものためのおはなし会 エンジェルクラブ

12月15日(木) 午後2時～4時  
絵手紙 立花悦子さん

12月16日(金) 午前10時30分～11時30分  
チェア・エクササイズ(音楽を聞きながらからだを動かしましょう!) 本田ますみさん

12月21日(水) 午前10時～正午  
絵手紙 亀高怜子さん

12月22日(木) 午後2時～1時間程度  
「川柳などで、頭の活性化をしてみませんか？」 楠畑正史さん

12月24日(土) 午前10時～正午  
色紙(しきし)に絵を描きましょう 亀高怜子さん

1月4日(水) 午前10時～正午  
絵手紙 亀高怜子さん

1月5日(木) 午後2時～4時  
絵手紙 立花悦子さん

※サロンをご利用の際には、必ずスリッパなど上履きをご持参ください。  
※12月の休館日は、毎日曜・月曜日と祝日および27日(火)～翌年1月3日(火)までです。平成24年は1月4日(水)から開館します。

就労支援エコマーケット

市では、地域就労支援ボランティア泉大津(NPO泉大津)と協働して障がい者や母子家庭の母親などが少しでも社会参加と就労ができるように、次のとおりエコマーケットを開催します。当日は、ボランティアによる模擬店や餅つきも実施します。なお、当日ご協力いただけるボランティアも募集しています。

日時 12月18日(日) 午前11時～午後2時

場所 勤労青少年ホーム

内容 ▽エコマーケット(提供いただいた未使用の衣類・子供用品・贈答品など) ▽ボランティアによる模擬店 ▽餅つき

ご協力ありがとうございました

前回のミニ・エコマーケットは、10月23日に泉大津市母子福祉会・小津の花などの応援をいただき開催しました。

その売上金3万1560円は、障がい者や母子家庭の母親などの就職困難者の就労に活用しました。

未使用品の無償提供にご協力を  
未使用の贈答品、幼児・子供用品、衣料の無償提供のご協力をお願いします。勤労青少年ホームで随時受け付けています。

問合 労働政策課(☎23・86

弥生文化博物館の  
イベント

■冬季企画展1  
子規の叔父・加藤拓川が残した絵葉書ー明治を生きた外交官の足跡ー

正岡子規や秋山好古、真之兄弟、西園寺公望など、多彩な人物との交流や時代のようなすを絵葉書に残した外交官・加藤恒忠(号 拓川)。彼が残した絵葉書をもとに、小説『坂の上の雲』に描かれる時代をご覧ください。

日時 12月3日(土)～1月29日(日)

午前9時30分～午後5時(入館は午後4時30分まで) 月曜日、12月26日(月)～1月4日(水)は休館。年末年始休館中に展示替えあり

場所 特別展示室

講演会日時・内容 12月10日(土)

午後2時～4時 「絵はがき事始め」

定員 170人(当日先着順、午後0時30分から整理券配布・午後1時30分から受付)

講師 生田誠氏(絵葉書研究家)

講演会日時・内容 12月17日(土) 午後2時～4時 「拓川と明治の人びと」

定員 170人(当日先着順、午後0時30分から整理券配布・午後1時30分から受付)

講師 正岡明氏(正岡子規研究所)

聴講料 無料(要入館料)

展示解説 12月3日(土)、17日(土) いずれも午前11時～

入館料 ▽一般: 400円 ▽65歳以上、高校・大学生: 300円 ▽中学生以下: 無料

問合 府立弥生文化博物館(☎46・2162)

関空ニュース

■関空わくわく見学プラン実施中!

展望ホールSkyViewを出発し、保安区域内では機内食工場や大きな給油タンクなどを車窓見学していただきます。また風向きによっては、飛行機の離発着が間近でご覧いただけるかもしれません。

運行日 土・日曜日、祝日、特定日

午前11時、午後1時、午後2時30、午後4時発の計4便

定員 各便50人

参加費 500円(プラス500円で関空オリジナルのおみやげ付き)

問合 関空展望ホール「SkyView」(☎072・455・2082 受付時間 平日午前10時～午後5時)



「募集」の続き)

クセキユリテイ科：訓練期間6  
か月、30人

③市・府民税課税証明書 証明

(市役所1階9番窓口)

商業・法人登記事務の



(その他のお知らせ)の続き)

平成23年度  
歳末警戒実施中

歳末に多発が予想される各種事件・事故の防止および検挙活動を実施するため、12月1日(木)から12月31日(土)までの1か月間、歳末警戒活動を強化します。

■ひったくりに注意！

ひったくりの被害が発生しています。あなたがいつ被害者になるかもしれません。バッグをしつかり持つて盗まれないようにしましょう。

徒歩の場合は、バッグはタスキがけや手首に巻き付けるなど、車の通る反対側にしっかりと持ちましょう。

自転車の場合には、前かごに「ひったくり防止カバー」を装着しましょう。ひったくり防止カバーをきちんと活用していれば被害に遭いません。

■車上ねらい・

部品ねらいに注意！

車内にもものを置かない

「車内からつぼ宣言」  
車内に置き忘れた貴重品やカーナビなどを盗む「車上ねらい・部品ねらい」の被害が増加しているので、注意してください。

駐車するときは、エンジンキーを抜き、窓をしっかりと閉め

市内の事業者の皆さんへ

このたび、大阪版地方分権推進制度による移譲事務で次の事項に関する申請・届出書の提出窓口が、平成24年1月1日から生活環境課環境対策係に変更になります。

▽大気汚染防止法に係る規制事務及び大阪府生活環境の保全等に関する条例に係る規制事務(大気の保全に関する規制等の事務)

▽ダイオキシン類対策特別措置法に係る規制事務

▽特定工場における公害防止組織の整備に関する法律に係る届出受理事務

▽屋外広告物の許可事務等及び措置命令等の事務

なお、届出書類は2部提出してください。

問合 生活環境課環境対策係(市役所1階3番窓口)

期間限定！ 平成23年度  
環境省モデル事業を実施

まだ使える使用済み製品はありますか？ 今年も残すところ1か月です。もう使わないけど「ごみで出すのは、もったいない！」そんな使用済み製品は眠っていませんか？

て車内には何も置かないで、ドアノックを忘れないようにしましょう。

問合 泉大津警察署・泉大津警察署管内防犯協議会(☎23・134)

戦後強制抑留者の  
皆さんへ

シベリア戦後強制抑留者に対する特別給付金を支給しています。

なお、請求期間内に特別給付金の支給の請求をしなかった場合には、支給されませんのでご注意ください。

請求受付期間 平成24年3月31日(土)まで 平日の午前9時～午後6時(土・日曜日、祝日は休み)

対象者 戦後強制抑留者で平成22年6月16日に日本国籍を有するご存命の人

問合 独立行政法人平和祈念事業特別基金・事業部特別給付金認定担当(ナビダイヤル☎0570・0559・204 I P電話、PHSからは☎03・5860・2748)

ご存知ですか？ 宅地建物  
取引業人権推進指導員制度

府では、宅地建物の取引引き

の場における同和地区に対する差別や入居差別などさまざまな差別をなくしていくため、業界団体と連携し、「宅地建物取引業人権推進指導員」の養成に取り組んでいます。本市でも、この制度の運営に協力しています。

人権推進指導員を設置する宅地建物取引業者は、従業員に対し、人権に関する教育、啓発を行い、人権意識の高揚に取り組んでいます。

この宅地建物取引業者の事務所には次のステッカーが掲示されています。



人権推進指導員がいる  
宅地建物取引業者のステッカー

問合 府住宅まちづくり部建築振興課(☎06・6941・0351 <http://www.pref.osaka.jp/kenshin/sido-jinken/index.html>)

12月20日(火)  
行政書士による無料相談会

大阪府行政書士会堺支部では、遺言や相続、内容証明や各種契約書の作成、帰化申請、建築・産廃業などの営業許可、会社設

力をお願いします。

また、輸血用血液の安全性をより高めるため、「本人確認」および「昭和55年から平成8年までに通算1か月(31日)以上の英国滞在歴のある人などの献血制限」を実施しています。

なお、献血に際しては、年齢や体重などの条件もあります。

日時・場所 ▽12月4日(日) 午前10時～午後4時：市役所駐車場 ▽20日(火) 午前10時～午後4時30分：イズミヤ和泉府中店  
なお、正午～午後1時まで休憩します。

問合 献血推進協議会(市社会福祉協議会 ☎23・13690)

善意銀行



ご協力ありがとうございます。ご協力ありがとうございました(10月1日～31日取り扱い分)。

◇2000円 貫野ミツ子

◇2000円 菊地正代

◇1000円 吉田千代子

◇1万5000円 福祉センター

―箏曲教室・萩の会

◇5万円 鈴木光子

◇5万円 富田好昭

◇2万2428円 福祉ふれあいまつり炊き込みご飯収益金

(敬称略)

立などについての相談会を次のとおり開催します。

日時 12月20日(火) 午後1時～3時

場所 市役所1階市民相談室

問合 秘書広報課(市役所4階)

新自治会連合会長の  
就任について

前自治会連合会長のご逝去に伴い、11月2日に臨時総会を開催しました。

その結果、条南校区理事(池園町自治会長)の吉村譲氏が自治会連合会長に選任されました。

問合 秘書広報課(市役所4階)

高齢者健康相談



高齢者を対象に健康相談を実施します。

実施日時 12月16日(金)、1月6日(金) 午後1時30分～2時30分

場所 総合福祉センター

内容 検尿・血圧測定・健康に関する相談

問合 総合福祉センター(☎23・13690)



編集後記

▽以前セブ島へ語学研修の随行として行ったときに感じた、本市の若者の英語学習に対する意欲、積極性、ひたむきさが今でもとても印象に残っています。英語を学びたい！という強いモチの人はご応募を。(小)

▽40年後には飛行機でロンドン―東京間を2時間で行ける時代が来るのだとか。「年末年始を海外で過ごす人は〇〇万人」というニュースが聞こえてきそうなこの季節。いずれにしても私には縁のない話です(一)(光)  
▽市民体育祭へ取材に行きました(表紙参照)。今は面影もありませんが、中学・高校と陸上部に所属していたわたし。走る前の子どもたちの表情を見ると、独特の緊張感が心地よかったです(濱)

「混ぜればごみ、分ければ資源」  
1月の資源ごみ収集日

	カン・ビン・セとものなど	ペットボトル・食品トレイ・古紙
月・木コース	4日(水)、18日(水)	11日(水)、25日(水)
火・金コース	4日(水)、18日(水)	11日(水)、25日(水)
水・土コース	5日(木)、19日(木)	12日(木)、26日(木)

可燃ごみ収集曜日

粗大ごみの収集(有料制)をご希望の人は、粗大ごみ電話申込センターへ電話でお申し込みください。  
☎0800-123-5300(通話料無料)・☎0725-23-8522(携帯)  
☎0800-500-5300(主に聴覚障がい者などが対象)  
ホームページアドレス <http://www.i-kankyo.co.jp>

ごみ減量に向けたスローガン  
プロジェクト!! G-50 ジーゴジュー

平成23年度 10月分	市全体の排出量 981トン
H20年度同月比	▲396トン
H22年度同月比	▲153トン

20年度より29%、22年度より13%減量できました！

●市役所	☎33・1131	FAX 21・0412
●消防本部	☎21・0119	FAX 33・0531
●市立病院	☎32・5622	FAX 32・8056
●市民会館	☎21・7050	FAX 21・7054
●にんじんサロン	☎21・6555	FAX 21・6555
●総合福祉センター	☎23・1390	FAX 23・1394
●高齢者保健・福祉支援センター(ベルセンター)	☎21・0294	FAX 21・8294
●労働政策課	☎23・8689	FAX 32・6432
●教育支援センター	☎31・4460	FAX 33・7353
●図書館	☎32・0562	FAX 31・0377
●織編館	☎31・4455	FAX 31・4457
●池上曾根弥生学習館	☎20・1841	FAX 20・1866
●勤労青少年ホーム	☎32・6432	FAX 32・6432
●南公民館	☎33・1764	FAX 33・1300
●北公民館	☎23・0505	FAX 23・0566
●総合体育館	☎33・1200	FAX 33・1202
●保健センター	☎33・8181	FAX 33・4543

市役所関係機関の連絡先