

おおつ物語



山王院址碑

泉大津の寺院今昔(9) 山王院①

本市森町1丁目と2丁目境の道路沿いに「山王院址」
と刻まれた石碑が建っています。

『大阪府全誌』の記述によれば、五台山山王院は弘
仁年中(810～824)に伝教大師によって大山咋命を勧
請し創建したと伝わります。その後、天正年間(1573
～1592)に廃絶しましたが、神託によって寛文13年
(1673)に社殿が再興したとされます。正徳2年(1712)
ごろに編纂された『和漢三才図会』には「山王院は森
村にあり。天台。鎮守は山王権現。本地は薬師で伝教
の作。開基は伝教。」と記され、「山王」の院号と鎮
守社から神仏習合思想を色濃く反映した寺院であった
ことがわかります。

宗派は『和漢三才図会』には「天台」とみえます
が、天保14年(1843)の「泉州泉郡寺社覚」には「真
言宗。本寺は大和国吉野山の竹林院」とあり、真言宗
であると記されています。竹林院は奈良県吉野郡吉野
町にある大峰山護持院四ヶ寺の一つで、江戸時代は真
言系修験道当山派の寺院でした。山王院伝来仏に弘法
大師坐像が現存し、大師講(昭和51年に「山王会」に
改称)と称する信徒組織が存続していることから、19
世紀中ごろの山王院は真言宗寺院であったと考えられ
ます。修験道との関係についてはよくわかりませんが、
山王院伝来仏には、修験道で信仰されることも多い不
動明王や愛染明王の像が現存しています。

次回は 泉大津の寺院今昔(10)をお伝えします。



IZUMIOTSU 9

広報
いずみおおつ

CONTENTS

「市長へのはがき」にお答えします 2

泉大津市版事業仕分け 評価結果	3
10月8、9日は だんじりまつり	4
カルチャー・スコール「 現代建築の魅力 」	5
市民体育祭に参加しませんか	6
豪州・ゴールドコーストへ派遣する 子どもランナー選考会	7



- 法律相談【要予約】** 予約専用電話 ☎23・4400
木曜日・第2火曜日 市役所1階市民相談室
※前日(前日が祝日の場合は前々日)の午前9時から電
話で予約受付。先着8人。相談時間は20分以内。なお、
時間の指定はできません。
- 一般相談** ☎33・1131
月～金曜日 午前10時～午後4時30分
市役所1階市民相談室
- 交通事故相談** ☎33・1131
月～金曜日 午前10時～午後4時30分
市役所1階市民相談室
- 行政相談** ☎33・1131
第2月曜日、第4火曜日 午後1時～3時
市役所1階市民相談室
- 司法書士相談** ☎33・1131
第1金曜日 午後1時～3時
市役所1階市民相談室
- 土地家屋調査士相談** ☎33・1131
第3金曜日 午後1時～3時
市役所1階市民相談室
- 不動産相談** ☎33・1131
第2・4金曜日 午後1時～3時
市役所1階市民相談室
- 税務相談** ☎33・1131
第3月曜日 午後1時～3時
市役所1階市民相談室

- 特設人権相談** ☎33・1131
第2・3・4水曜日 午後1時～3時
市役所1階市民相談室
- 消費生活相談** ☎33・1131
月～金曜日 午後1時～4時
市役所1階消費生活相談コーナー
- 人権相談** ☎33・1131
月～金曜日 午前9時～午後5時
市役所1階人権啓発相談室
- 家庭児童相談** ☎33・1131
月～金曜日 午前9時30分～午後4時
市役所1階児童福祉課
- 母子寡婦相談** ☎33・1131
月・木曜日 午前9時～午後5時
市役所1階児童福祉課
- 高齢者総合相談** ☎21・0294
月～金曜日 午前9時～午後5時15分
高齢者保健・福祉支援センター(ベルセンター)
- 心配ごと相談** ☎21・9871
火曜日 午後1時30分～3時30分
総合福祉センター
- 教育・幼児教育相談** ☎31・4460
月～金曜日 午前9時～午後5時
教育支援センター
心の相談ホットライン(☎26・0005)

- 医療相談** ☎32・5622
月～金曜日 午前9時～午後4時 市立病院
- 防火相談** ☎21・0119
毎日 午前9時～午後5時 消防本部
- 労働相談** ☎23・8689
火～日曜日 午前9時～午後5時
労働政策課(勤労青少年ホーム内)
- 就労相談【要予約】** ☎23・8689
火～金曜日 午前9時～午後5時
労働政策課(勤労青少年ホーム内)
- 住宅相談** ☎33・1131
月～金曜日 午前10時～午後4時
市役所2階建築住宅課
- 福祉なんでも相談(出張窓口)** ☎33・1131
第2・4金曜日 午後1時～午後3時
地域包括支援センター
- 女性相談(面談は要予約)**
にんじんサロン ☎21・6500
火～金曜日 午前10時～午後5時
人権啓発課 ☎33・9208
月～金曜日 午前9時～午後5時
市役所窓口業務は月～金曜日(土・日曜日、
祝日と12月29日～1月3日の年末年始を
除く)午前8時45分から午後5時15分ま
で行っています。



この広報紙は、再生紙を使用しています。また広報紙が届かない世帯の人は、秘書広報課へお問い合わせください。
本市の情報は、インターネットや携帯サイトからもご覧になれます。
PC <http://www.city.izumiotsu.lg.jp/> 携帯 <http://www.city.izumiotsu.lg.jp/m/>

携帯サイトのQRコード：なお閲覧には、通信料が必要です。→



今月の
表紙 気持ちいい！(助松プールにて)

泉大津市版事業仕分け結果

7つの事業のあり方を議論しました。

■泉大津市版事業仕分けの評価結果

事業名	評価結果	主なコメント
広報紙発行事業	見直し	●印刷部数、内容、配布対象を見直すべき。 ●紙面をより見やすいものとするため、市民モニター制度を導入するなど、一般の方の意見を取り入れる工夫をすべき。
企業誘致奨励金	他事業との整理統合	●社会経済状況の変化を踏まえ、誘致企業への支援のあり方を見直すべき。 ●企業誘致に関して大阪府との関係を整理し、市が独自で判断できる部分の拡充に努めるべき。
シルバーハウジング事業	他事業との整理統合	●事業主体たる市の役割が不明確なので、住宅所有者の大阪府と市の関係を明確にすべき。 ●他の独居老人に対するサービスとの公平性の担保が必要であり、本事業サービス対象者とそれ以外の者の支援内容に差が生じる理由を明確にすべき。 ●他の事業との関係を踏まえ今後のあり方を検討すべき。
障がい者・ひとり親家庭医療費助成(入院時食事療養費)	他事業との整理統合	●他の福祉サービスとのバランス、公平感を確保すべき。 ●経済的困窮者への支援という目的と食事代補助という手段の整合性を明確にすべき。 ●本事業を含めた福祉施策全体の整合性を明確にすべき。
織編館運営・維持管理事業	他事業との整理統合	●織編館の必要性は認めるが、(株)大阪繊維リソースセンター(第3セクター)経営への市の関与のあり方を明確にし、高額な賃料のさらなる見直しを検討すべき。 ●大学、専門学校と連携した企画など、集客につながるよう企画に見直しを図るべき。
プール維持管理事業	他事業との整理統合	<プール事業を継続するというを前提として評価すれば> ●数年前から施設の使用に支障がでていることを踏まえ、今後のプール事業に係る計画を早急に検討し、市としての方針を決定すべき。 ●学校教育での利用、市民プールとしての役割など、他の事業との関係(運営主体など)を早急に整理すべき。
市営住宅維持管理事業	見直し	●家賃の徴収事務や空き家の募集事務など、民間委託を進めるべき。 ●住宅施策は短期でなく、中長期(5年程度)の計画を立てて推進すべき。

市ではこれまで「泉大津市行政評価委員会」を開催し、外部の視点からの評価を通じて、事業や補助金の見直しを図ってきました。

今回、市政の透明性のさらなる向上および市の説明責任の徹底を図ることを目的に、より多くの市民の皆さんに傍聴いただけるよう、公開の場における議論を通じて評価を行う「泉大津市版事業仕分け」を、7月31日(日)にテクスピア大阪で実施しました。

当日は、約80人の市民などが傍聴する中、7事業について5人の評価委員(大学教授および市内在住の行政経験者)と担当職員との間で、各事業のあり方について熱い議論が交わされました。

議論の後、委員長が、議論内容や各評価委員の評価結果を踏まえ、事業ごとに「見直し」や「他事業との整理統合」など、最終評価をとりまとめました。評価結果は上表のとおりです。



市民の意向を確認し
コスト意識を改めるきっかけに

傍聴者のアンケートのうち、「事業仕分けは有意義」との回答は66%で、「各委員の質問や意見、市担当職員の説明を通じて、市が行っている事業について詳しく知ることができ、有意義であった」などの意見がありました。また、事業の説明を行った職員からは、「市民の視点や意向を確認することができたとともに、みずからの事業に対する目的意識、コスト意識を改めるきっかけとなった」という声がありました。

市では、今回議論された内容や評価結果を踏まえて、十分な検討を行い、事業の見直しに活用していきます。なお、今回の事業仕分けを踏まえた今後の市の対応方針などについては、順次公表します。

問合せ 行政改革推進室(市役所4階)

東日本大震災をふまえた本市の「災害マップ」は？

●泉大津市災害マップの発行をお願いしたい。現在発行のものは、今回の東日本大震災をふまえ、見直しが必要なのは。

(回答)

本市では現在災害用ハザードマップとして、地震ハザードマップとして2種類(地域の危険度マップ・揺れやすさマップ)、大津川水系榎尾川洪水ハザードマップ、津波ハザードマップの計4種類をすでに発行しています。

見直しについては、今後、国・府において地震規模などの想定の見直しが行われる予定です。本市においても、それらを見定めながら見直しを行っていくこととしています。(担当：危機管理課)

自転車マナーの啓発を

●私はバイクを運転しているが、ライトを点灯させていない自転車が多く、ヒヤリとすることが多い。取り締まることができないか。

(回答)

夜間無灯火自転車については、「自転車は、車道が原則、歩道は例外」などを示した「自転車安全利用五則」にのっとり注意を促しています。今後も関係機関と協力して啓発活動をしてまいります。(担当：土木課)

乳幼児医療費助成年齢の引き上げを！

●乳幼児医療について、対象年齢を引き上げてほしい。

(回答)

乳幼児医療費助成については、現在、市の財政状況を勘案し、対象年齢の引き上げを検討しています。決定事項は広報などを通じてお知らせします。(担当：児童福祉課)

新一年生の給食を早く始めてほしい

●小学校新一年生は、1か月ほど給食がない。なるべく早い時期から給食を取り入れ、充実した教育をしてほしい。

(回答)

新一年生の給食の開始時期については、幼稚園・保育所などから小学校に上がる児童にとって、初めての学校は精神的にも肉体的にもかなり疲労するため、心身の負担軽減を考え決定していますが、保護者の皆さんのご負担や授業時数確保の面からも課題があるのも確かです。課題解決に向けて前向きに検討してまいります。(担当：指導課)

中学校給食を実施してほしい

●中学校に給食を導入してほしい。

(回答)

中学校給食の実施については、現状、府教育委員会より補助金制度の前段となる素案が送付されている状態です。今後協議が進み、府教委の補助金制度が確定しましたら、本市教育委員会でさまざまな方法で検討を行い、早期に方向性を決定していきたいと考えています。(担当：教育総務課)

ふれあいバスを土日も運行できないか

●ふれあいバスについて、土日祝日も運行してほしい。

(回答)

ふれあいバスの運行については、利便性を高めるために今年5月から南回りコースの一部を変更するなど、さまざまな工夫をしています。また、東日本大震災の影響で予定より納車が遅れていますが、バスの台数を増やし3台体制での運行を予定しています。

なお、ご意見いただきました土日祝日に運行することは現段階では厳しい状況です。ご理解のほどお願いいたします。(担当：高齢介護課)

市民プールの開場期間をのばしてほしい

●市民プールの営業が8月半ばで終わってしまうのが残念。近年の猛暑の影響も受け、9月でもプールに入りたいほどである。せめて、8月末まで営業してもらえないか。

(回答)

市民プールについては、助松・穴師プールともに約40年が経過し、また、穴師プールは建物などの老朽化が著しく、安全を考慮し、市民プールとして休止しました。市民プールの開場期間については、お盆以降の入場者が激減し、費用対効果など運用面を見直しました。結果、現在の開場期間となっております。なにとぞご理解をお願いいたします。(担当：みどり推進室)

「市長へのはがき」
にお答えします。

市政について幅広いご意見をいただく企画、「市長へのはがき」を募集したところ、市民の皆さんから97通、138件のご意見が寄せられました。すべて市長が目を通しており、ここではご意見と市の回答の抜粋を掲載します。問合せ 秘書広報課(市役所4階)

文化フォーラム カルチャー・スクール シリーズ 14 (第38～40回)

世界的な建築家3氏 「現代建築の魅力」

10月の泉大津市文化フォーラム「カルチャー・スクール」のテーマは「世界を舞台に～時代を築く建築家」(3回)。国際的に著名な3氏がそれぞれ評価の高い作品について解説し、現代建築の魅力や特徴を語ります。 問合 秘書広報課(市役所4階)

10月23日(日)「場所の力」地球を元気にする建築」隈研吾氏(建築家、東京大学大学院教授)

現地の竹や木、石を使って日本の建築を発表、国際的な話題を呼んでいます。1954年神奈川県生まれ。東京大学大学院修了。那珂川町馬頭広重美術館、石の美術館(ともに栃木)、根津美術館(東京)など安らぎと優しさにあふれた作品を手がけています。東日本大

10月16日(日)「これからの建築を考える」伊東豊雄氏(建築家)

時代や社会を意識したデザインで知られ、世界の建築を牽引しています。1941年韓国ソウル生まれ。東京大学工学部卒。複合文化施設「せんだいメディアアターク」(宮城)は柱や壁をなくし、チューブ状の構造物で建物を支え、開放的な空間を実現。海外作品も多く高松宮殿下記念世界文化賞、ベネチアビエンナーレ金獅子賞などを受賞。子ども建築塾も開いています。

10月29日(土)「もう一つの建築を創る」遠藤秀平氏(建築家、神戸大学教授)

震災では、伊東豊雄氏ら4人に呼びかけ、復興支援グループ「帰心の会」を結成。

10月29日(土)「もう一つの建築を創る」遠藤秀平氏(建築家、神戸大学教授)

鉄板や間伐材の活用、屋根壁面の大規模な緑化など景観に視点を置いた斬新な設計が注目されています。1960年滋賀県生まれ。京都市立芸術大学大学院修了。主な作品は公園と屋内テニスコートの「ビーンズドーム」、ひょうご環境体験館(ともに兵庫)、米原幼稚園(滋賀)など。環太平洋文化建築デザイン賞、国際子供のための建築賞大賞など受賞多数。

10月29日(土)「もう一つの建築を創る」遠藤秀平氏(建築家、神戸大学教授)

鉄板や間伐材の活用、屋根壁面の大規模な緑化など景観に視点を置いた斬新な設計が注目されています。1960年滋賀県生まれ。京都市立芸術大学大学院修了。主な作品は公園と屋内テニスコートの「ビーンズドーム」、ひょうご環境体験館(ともに兵庫)、米原幼稚園(滋賀)など。環太平洋文化建築デザイン賞、国際子供のための建築賞大賞など受賞多数。

10月29日(土)「もう一つの建築を創る」遠藤秀平氏(建築家、神戸大学教授)

鉄板や間伐材の活用、屋根壁面の大規模な緑化など景観に視点を置いた斬新な設計が注目されています。1960年滋賀県生まれ。京都市立芸術大学大学院修了。主な作品は公園と屋内テニスコートの「ビーンズドーム」、ひょうご環境体験館(ともに兵庫)、米原幼稚園(滋賀)など。環太平洋文化建築デザイン賞、国際子供のための建築賞大賞など受賞多数。

10月29日(土)「もう一つの建築を創る」遠藤秀平氏(建築家、神戸大学教授)

鉄板や間伐材の活用、屋根壁面の大規模な緑化など景観に視点を置いた斬新な設計が注目されています。1960年滋賀県生まれ。京都市立芸術大学大学院修了。主な作品は公園と屋内テニスコートの「ビーンズドーム」、ひょうご環境体験館(ともに兵庫)、米原幼稚園(滋賀)など。環太平洋文化建築デザイン賞、国際子供のための建築賞大賞など受賞多数。

10月29日(土)「もう一つの建築を創る」遠藤秀平氏(建築家、神戸大学教授)

鉄板や間伐材の活用、屋根壁面の大規模な緑化など景観に視点を置いた斬新な設計が注目されています。1960年滋賀県生まれ。京都市立芸術大学大学院修了。主な作品は公園と屋内テニスコートの「ビーンズドーム」、ひょうご環境体験館(ともに兵庫)、米原幼稚園(滋賀)など。環太平洋文化建築デザイン賞、国際子供のための建築賞大賞など受賞多数。

写真／伊東氏設計の伸びやかな複合文化施設(岐阜大学医学部跡地)の内部CG

▼9月4日(日)「妻にささげた1778の物語」眉村卓氏(作家)

▼9月18日(日)「文学作品に描かれた関西の街と人」河内厚郎氏(評論家)

ともにテクスピア大阪にて開催、時間は午後2時～3時30分

市役所・幼稚園で取り組んでいます！ 「緑のカーテン」

近年、地球温暖化問題が地球レベルで人類や生態系にとって大きな課題として、取り上げられています。国内においても高温傾向にあり、異常気象に伴う豪雨なども多発しています。そうした中、市では、昨年に引き続き地球温暖化対策の一環として「緑のカーテン」に取り組みしました。

緑のカーテンとは、つる性植物(ゴーヤ・アサガオ・ヘチマなど)をベランダや窓の外部に這わせることにより、カーテンのように覆い夏の暑い日差しを効果的に遮り、目にも地球にもやさしい自然のカーテンです。

緑のカーテンは、葉からの水分の蒸散作用により気化熱が奪われ温度が下がり、葉陰に風を呼ぶことができるので、室温を2～4℃下げるともいわれています。昨年、市で緑のカーテンの内側と外側の温度測定をした際、最大 3.8℃、最小 0.3℃、平均 1.9℃下がるという結果が出ました。

このようなことから「緑のカーテン」によりエアコンの使用を抑えることができ、節電による三酸化炭素(温室効果ガス)の排出の削減、光合成による二酸化炭素の吸収などにより、地球温暖化対策にも繋がります。実ったゴーヤは食べることができ、夏バテ防止にも役立ち、まさに一石三鳥の取り組みといえます。

皆さんも来年は地球にやさしい緑のカーテンにぜひ取り組んでみてはいかがでしょうか。

問合 生活環境課(市役所1階3番窓口)

「だんじりまつり」の季節がいよいよやってきます。今年は、10月2日(日)が試験曳き、8日(土)、9日(日)が本祭りです。

8、9日の本祭りでは、市内各地域で泉大津警察署により、下図のような交通規制区域(車両通行禁止)が設けられますので、当該区域、およびだんじりの曳行コースにあたる地域には駐車しないよう、また通行する車は、う回するようご協力をお願いいたします。

非行のない明るい祭りを

秋祭りでは、開放的な気分になって、飲酒・喫煙・暴力行為や不純異性交遊などをする未成

年者が増える傾向にあります。このようなことに対し、周囲の大人たちが、「祭りだから」と見て見ぬふりをすることや、未成年者へ酒類をふるまうことなどは絶対にやめましょう。

みんなで楽しく明るい祭りにしましょう。

問合 生涯学習課(市役所3階) だんじり祭り時のごみ収集について

10月8日(土)が一般ごみの収集日にあたる地域のごみ収集は通常どおり行います。

問合 生活環境課(市役所1階3番窓口)

平成23年度だんじりまつり 各地区の交通規制区域と曳行スケジュール

大津神社地区

▶10月8日(土)…午前6時～午後10時 ▶9日(日)…午前9時～午後10時

パレードは、8日の午後1時から新谷産業前交差点を中心に行われます。翌日9日は午前9時30分から大津神社に出屋敷・下之町・上市・上之町・元町・宮本町の順に6台のだんじりが宮入ります。

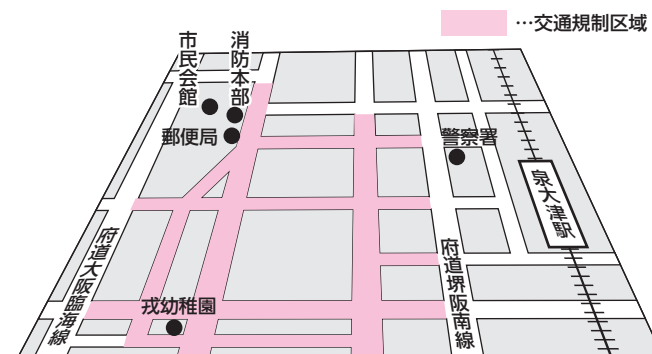

泉穴師神社地区

▶10月8日(土)…午前6時～8時 ▶9日(日)…午前9時～午後10時

9日は、午後0時40分から泉穴師神社に豊中町・池浦町・我孫子・板原町の順に4台が宮入ります。また同日、飯之山神社も行われます。

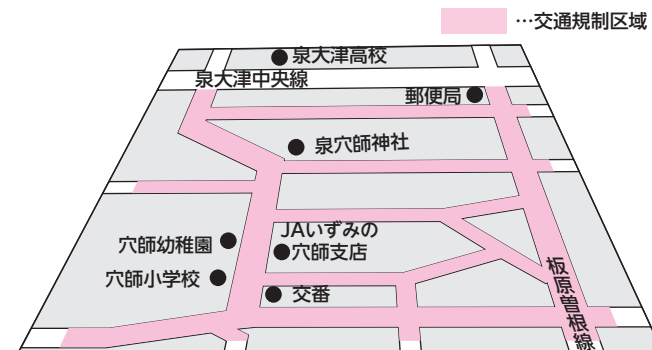

※安全対策として、だんじり曳行中コース内へのベビーカー・自転車の通行はご遠慮ください。なお、だんじり曳行中はだんじり関係者の指示に従ってください。

曾根・助松神社地区

▶10月8日(土)…午前6時～8時 ▶9日(日)…午前9時～午後10時

9日は、午前9時から曾根神社に池園町・千原町・森町・二田町・北曾根・池上町(和泉市)・南曾根の順に7台が宮入ります。また、助松神社には午前9時30分に助松町が宮入ります。なお、9日の午後1時30分から、さつき通りを中心にパレードが行われます。



穴師、助松、曾根地区 十二町連合

▶10月8日(土)…午前10時～午後6時

8日の連合曳きは、午前10時から泉大津中央線を中心に、助松・曾根地区と泉穴師地区との合同で行われます。

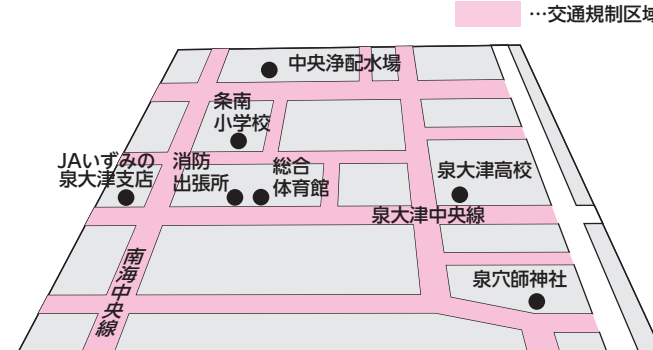

豪州

▶市民体育祭／豪州へ派遣する子どもランナー募集

ゴールドコーストへ派遣する 子どもランナー 募集します！

11/13(日)の市民体育祭で選考レースを行います



市と泉大津国際交流協会は、平成24年6月30日、7月1日の2日間にわたって開催されるオーストラリア・ゴールドコーストマラソンのジュニアダッシュ競技に、市内の児童を選手として派遣します。

この派遣選手の選考レースを市民体育祭のプログラムとして次のとおり実施します。

開催日 11月13日(日) (雨天中止)

開催場所 古池公園運動場

距離 1500m

参加資格 本市在住の平成13年7月2日から平成15年4月1日生まれの人

定員 男女各先着30人

参加費 無料

申込書 泉大津国際交流協会事務局(市役所4階企画調整課内)で配布。また、市ホームページからもダウンロード可

申込方法 9月30日(金)の当日消印有効で、申込書に必要事項を記入のうえ、泉大津国際交流協会事務局に直接持参、もしくは郵送で提出

選考方法 男女別レースでそれぞれ1位の児童、計2人を派遣選手に決定(過去に派遣された選手は対象外)

■**ゴールドコーストマラソンジュニアダッシュ競技派遣内容**

開催日時 平成24年6月30日(土)、7月1日(日)のどちらか

開催場所 オーストラリア・ゴールドコースト

参加資格 競技実施日現在、満10歳以下の人

距離 2km

派遣期間 ジュニアダッシュ競技開催日を含む6日間

派遣人数 選手2人およびそれぞれの保護者各1人の合計4人

派遣方法 泉大津国際交流協会が指定する旅行業者が実施する「ゴールドコーストマラソン参加ツアー」により派遣し、そのツアー料金全額を同協会が負担。ただし、ツアー費用に含まれない経費はすべて自己負担

派遣の条件 選手1人につき保護者1人が必ず現地に同行。派遣にあたり、壮行会および帰国後の報告会に出席。また、感想文や写真などの提出が必要

問合せ 泉大津国際交流協会事務局(企画調整課・市役所4階)

今年もゴールドコーストマラソン に子どもたちを派遣しました！

7月2日に開催されたオーストラリア・ゴールドコーストマラソン・ジュニアダッシュ競技へ子どもたちを派遣しました。

昨年11月の市民体育祭で選考された松田柚香さん(東雲町)、森山拓海さん(曽根町)の2人は2kmのレースを駆け抜け、松田さんは女子の部で11位、森山くんは男子の部で21位になるなど、大健闘の結果となりました。

また、レース後の表彰式では、現地の子どもたちとプレゼント交換をし、交流を深めました。

We enjoyed
RUNNING!

ゴールドコーストにて。松田さん(左端)と森山さん(左から3人目)

派遣ランナーの感想文

●来年は4kmでリベンジだ！

スタート前はとても緊張してドキドキ。スタート100mほどダッシュしたので、後でバテてしまい、最後は思うように走れずいい結果を出せなかったのが悔しかったです。総合で685人中42位、男女別では329人中11位だったと後で添乗員のお姉さんに教えてもらいました。来年は4kmでリベンジしたいです。

大きなステーキを食べたり、きれいな景色を見たり、海の砂浜を散歩したりとても楽しかったです。また行きたいです。(松田さん)

●お母さんをオーストラリアに連れて行ってあげられて、よかった！

マラソン当日、ごはんを食べて現地に向かい、2kmダッシュのスタート地点に立ち、始まるのを待ちました。英語が分からないので、スタートの瞬間がまったくわかりませんでした。外国人たちが走りだしたので僕も慌てて走りました。

想像以上の速さにビックリしました。僕は必死で走りました。あっという間のゴールで、686人中僕は(総合で)29位、タイムは8分27秒でした。

タイムが速いのか遅いのかは、わからないし、自分が満足のいく結果じゃなかったけど、すごく楽しかったし、いい思い出になりました。ジュニアダッシュを走れて、お母さんをオーストラリアに連れて行ってあげられて、本当によかったです。(森山さん)

■平成23年度 市民体育祭プログラム

No.	種目 ()内は開始時刻	参加対象	定員
1	開会式(9:00)	参加者全員(チーム別に整列)	
2	ウォーミングアップ	参加者全員	
3	50m競走	小学1～3年生(男女)	200人
4	100m競争	小学4～6年生(男女)…144人 一般男子(中学生を含む)…48人 一般女子(中学生を含む)…48人	240人
⑤	チーム綱引(予選) (上位4チーム決勝へ)	一般男女混合 (女性1人以上含む12人)	120人
⑥	チーム二人三脚リレー(予選) (各予選上位2チーム決勝へ)	小学生男女混合(8人)	144人
7	ボール運び競走	一般・55歳以上の男女(来賓・役員含)	50人
⑧	チーム山あり谷ありリレー(予選) (各予選上位2チーム決勝へ)	小学生全学年(男女混合6人)	108人
9	親子パン食い競走	幼児と保護者	130組
⑩	チーム二人三脚リレー(予選) (各予選上位2チーム決勝へ)	一般男女混合(8人)	80人
⑪	小学生チームリレー(予選) (各予選上位2チーム決勝へ)	低学年3人・高学年3人・計6人	108人
⑫	一般男女混合チームリレー(予選) (各予選上位2チーム決勝へ)	一般男女混合 (女性1人以上含む6人)	60人
休 息			
13	ジュニアダッシュ(13:00)	事前申込者の男女(各30人)	60人
⑭	チーム綱引 決勝(3位決定戦あり)	一般男女混合4チーム	48人
15	当てもの競走	小学1～3年生(男女)	136人
⑯	チーム山あり谷ありリレー(決勝)	小学生全学年(男女混合6人)	36人
17	1500m競走	一般男女	25人
⑰	チーム二人三脚リレー(決勝)	小学生男女混合(8人) 一般男女混合(8人)	80人
19	あめ食い競走	小学生全学年(男女)	260人
20	宝探し	幼児と保護者(保護者同伴も可)	120組
⑳	チームリレー(決勝)	小学生男女混合 一般男女混合	72人
22	閉会式(15:20)	参加者全員	
23	大抽選会(15:40)	参加者全員	

○印はチーム参加種目。13番は泉大津国際交流協会事務局(市企画調整課)へ事前申し込みが必要



第65回

市民体育祭を 開催します

毎年恒例の市民体育祭を今年も11月13日(日)に開催します。ぜひ皆さんでご参加ください。チーム参加種目は事前申し込みが必要です。その他の競技は当日参加が可能です。

いよいよ秋本番、恒例の市民体育祭が開催されます。

プログラムの内容は、チーム参加種目と一般参加種目の2種類です。チームで参加する場合は、次の要領で事前に申し込んでください。

また、ゲームコーナー・模擬店・大抽選会(午後3時30分ごろから)なども予定しています。ご家族おそろいで秋の一日をお楽しみください。

日時 11月13日(日) 午前9時開会(順延なし)

場所 古池公園運動場

チーム参加種目は事前申込を

上表のプログラム番号に○印のついている種目は「チーム参加種目」で、事前に申し込みが必要です。総合体育館、または体育振興課にチーム単位で申し込んでください。先着順となります。その他の種目は当日参加できます。

チーム参加
申込は
9/24 まで！



ガンバレ
ガンバレ

募集チーム ▽小学生18チーム(1チーム14人以上) ▽一般10チーム(1チーム12人以上)

各チームには大人の代表者1人が必要です。その他の種目については当日参加となります。

申込期間 9月2日(金)～24日(土)

なお、競技に参加する人は、競技のできる服装および靴(スパイクは使用禁止)を用意してください。また、競技中の事故については、応急処置のほか責任を負えませんが、事故のないように事前に準備体操などを行ないましょう。

会場の駐車スペースに限りがありますので、徒歩または自転車でお越しください。

申込・問合せ 総合体育館(☎33・1200)、または体育振興課(市役所3階)

■ 子育て関連事業の推進状況（平成 22 年度まとめ。「目標事業量」を設定しているもの）

事業名		策定時 (H21)	現状 (H22)	目標事業量 (H26)	事業の実施状況
定期的な保育などに 関する事業	通常保育事業	定員 1,090 人	定員 1,250 人	定員 1,310 人	社会福祉法人とれぞあ保育園（定員 120 人）を開設
	延長保育事業	13 か所	13 か所	13 か所	全保育所 13 か所で実施
	子育て短期支援事業 （トワイライトステイ事業）	2 か所	2 か所	現状維持	2 か所で実施（利用実績なし）
	放課後児童健全育成事業 （留守家庭児童会／仲よし学級）	8 か所	8 か所	現状維持	全小学校 8 校で実施
一時預かり保育などに 関する事業	病児・病後児保育事業 （病後児対応型）	1 か所	1 か所	現状維持	南海かもめ保育園で実施
	病児・病後児保育事業 （体調不良児対応型）	1 か所	2 か所	2 か所	要保育所・とれぞあ保育所で実施
	子育て短期支援事業 （ショートステイ事業）	5 か所	5 か所	現状維持	5 か所で実施 （入所件数 9 件 42 日）
	一時預かり事業	2 か所	3 か所	3 か所	南海かもめ保育園・すこやか保育園・ とれぞあ保育園で実施
子育て支援事業	幼稚園の預かり保育	8 か所	8 か所	現状維持	全幼稚園 8 か所で実施
	ファミリー・サポート・ センター事業	1 か所	1 か所	現状維持	社会福祉協議会に事業委託し実施（平 成 22 年度末会員数 556 人）
	地域子育て支援センター事業 つどいの広場事業 （週 3 日以上開催している事業）	1 か所 2 か所	1 か所 3 か所	現状維持 3 か所	1 か所で実施 和泉乳児院、市民会館子育て支援ルー ム・とれぞあ保育所の 3 か所で実施

いずみおおつ 子育て関連事業の今

子どもが健やかに育つための環境を整備するためのプラン
「泉大津市次世代育成支援・地域行動計画（後期計画）」から見た

泉大津市次世代育成支援・地域行動計画に係る平成 22 年度事業の実施状況がまとまりましたので、その中から抜粋してご紹介します。

この計画は、次代を担う子どもを産み育てる家庭を地域全体で支援し、子どもが心身ともに健やかに育つための環境を整備するためのもので、平成 22 年 3 月に後期計画（期間は 5 年）が策定され、22 年度は後期計画の一年目にあたります。

多くの事業は上表のとおり目標に達しましたが、幼保一体化施策を視野に入れた保育所待機児童解消に向けての今後の課題も残っています。

なお、この結果は、7 月に開催された次世代育成支援行動計画推進委員会で報告され、親子ひろばの工夫や子どもの居場所づくりの推進、小中幼保の連携など、多くの貴重なご意見をいただきました。

今後、市では、これらのご意見を参考に計画の推進や保育環境の整備を図っていきます。

問合 児童福祉課（市役所 1 階 11 番窓口）

市立病院の正職員採用情報 言語聴覚士 を募集しています。

受験資格 言語聴覚士の資格をお持ちの人
採用予定日 平成 24 年 4 月 1 日
提出書類 職員採用試験申込書、受験票および資格免許証の写し
職員採用試験申込書および受験票は所定の用紙を市立病院総務課にて交付（市立病院ホームページからもダウンロード可）
受付期間 9 月 12 日（月）～26 日（月）の午前 8 時 30 分～午後 5 時に市立病院総務課に提出（土曜日、日曜日および祝日は除く）
郵送による申し込みは、〒595-0027 泉大津市下条町 16-1 泉大津市立病院 総務課宛（9 月 24 日（出消印有効）へ

試験日時・場所 10 月 15 日（土）午前 9 時 30 分開始 市立病院にて小論文・面接試験
結果は可否にかかわらず本人に通知します。

ただし、次のいずれか一つに該当する人は、受験できないものとします。

①成年被後見人、被保佐人（民法の一部を改正する法律（平成 11 年法律第 149 号）附則第 3 条第 3 項の規定により従前の例によることとされる準禁治産者を含む）
②禁錮以上の刑に処せられ、その執行を終わるまで、またはその執行を受けることがなくなるまでの人
③泉大津市において懲戒免職の処分を受け、当該処分の日から 2 年を経過しない人
④日本国憲法施行の日以後において、日本国憲法、またはその下に成立した政府を暴力で破壊することを主張する政党その他の団体を結成し、またはこれに加入した人

問合 市立病院総務課（☎32・5622）



試験は 10/15（土）9：30～市立病院にて行います！



季節に合わせた遊びを親子で楽しむ、アンビーの子育て広場です！

マーヤの広場 会員募集

認定こども園・アンビーでは、季節に合わせた遊びを親子で楽しむ子育て広場「マーヤの広場」を開設しています。

午前の部「よちよち」では、初めての交友だちとの出会い、いわゆる公園デビューのお手伝いを。午後の部「ぶんぶん」では、体を動かすことの喜びを知り、活発になり始めた子どもたちに、広いホールや園庭で活動してもらうことを狙いとしています。

なお、応募多数の場合は、午前、午後別に抽選を行い、当選した人へのみ 10 月上旬にはがきにてお知らせします。

マーヤの広場詳細

時間 ▷よちよち…午前 10 時～11 時 45 分 ▷ぶんぶん…午後 1 時 30 分～3 時 15 分

場所 アンビー（旭町 22－28）

定員 よちよち・ぶんぶんとも、親子 24 組 48 人

対象 市内および市内近郊に在住の乳幼児・幼児
▷よちよち…平成 21 年 5 月～22 年 4 月生まれ ▷ぶんぶ

親子で遊ぼう会

後期分の希望者募集中
参加しませんか？

参加
無料です！



市立保育所・勤労青少年ホームで開催
する子育て広場です。親子でさまざまな遊びを楽しめます！

運動したり、ふれあい遊びをしたりと、親子でさまざまな遊びを無料で体験できる「親子で遊ぼう会」を、保育所・勤労青少年ホームで開催します。ぜひご参加ください。

開催時間 午前 9 時 30 分（受付開始）～11 時
受付開始日

勤労青少年ホーム開催のものは申し込み不要。保育所開催のものは 9 月 20 日（火）の午前 9 時から受け付けを開始します。先着順。定員になりしだい締め切り。
申込先 各保育所備え付けの申込書に必要事項を記入のうえ、直接希望の保育所に提出
受付時間 午前 9 時～午後 5 時

（土曜日は正午まで。日曜日・祝日は受付不可）

問合 保育所開催のものは各保育所へ。勤労青少年ホーム開催のものは児童福祉課へ
※保育所開催分への申し込みは 1 人 1 か所のみとなり、1 人で多数の申し込みをした場合は無効となります。

また、保育所に「来所の際は、駐車場がありませんので徒歩か自転車でお越しください。」
※勤労青少年ホームの駐車場は限りがありますので、なるべく徒歩か自転車でお越しください。

■ 親子で遊ぼう会（後期） 日程表

場所	保育所名	募集組数	対象年齢	名称	実施日	内容
保育所	上条	10	生後 6 か月～1 歳半	ドラえもん	10/21（金）、11/2（水）、1/19（木）、2/10（金）	ふれあい遊び&子育てフリースタイル
	浜	10	生後 6 か月～1 歳半	ペンギン	10/13（木）、10/27（木）、11/10（木）	ふれあい遊び&子育てフリースタイル
	条東	10	1 歳半～3 歳	ひよこ	10/13（木）、11/17（木）、2/9（木）	①うんどうかい ②つくってあそぼう ③ごっこあそび
	要	6	生後 6 か月～1 歳半	あかちゃん	10/13（木）、10/27（木）、11/10（木）、12/8（木）	ふれあい遊び&子育てフリースタイル
勤労青少年ホーム	当日先着 20 組。対象は 0 歳～就学前				10/19（水）、11/9（水）	ふれあい遊びなど

ん…平成 21 年 4 月以前生まれ
費用 5,000 円
申込 9 月 24 日（出必着で、官製はがきに ①住所・郵便番号 ②参加する保護者氏名 ③幼児氏名（ふりがな・生年月日・性別）④電話番号 ⑤「よちよち」「ぶんぶん」の希望を記入のうえ、〒595-0025 泉大津市旭町 22-28 アンビー 子育て支援センター「マーヤの広場」へ
問合 アンビー（☎20・2001）上田・名越まで。メールは ma-ya@yumeland.or.jp

■ マーヤの広場（後期）日程表

10 月 27 日（木）	はじめましての集い
11 月 10 日（木）	秋の運動会
11 月 24 日（木）	園庭で遊ぼう
12 月 8 日（木）	粘土で遊ぼう
12 月 22 日（木）	サンタがやってきた
1 月 12 日（木）	キッズピクス
1 月 26 日（木）	ダンボールで遊ぼう
2 月 9 日（木）	ふれあいあそび
2 月 23 日（木）	大きな紙にお絵かき
3 月 8 日（木）	お別れパーティー

子どもの発達に
応じた遊びを
組み入れます！



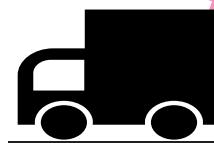

秋の

全国交通安全運動実施

9月21日～30日

9月21日(火)から30日(金)まで「秋の全国交通安全運動」が実施されます。

今回の運動では、少子化が進む中、次代を担う子どものかけがえのない命を社会全体で交通事故から守ることが重要であること、また、交通事故死者数全体の約4割を高齢者が占める交通事故情勢に的確に対処するため「子ども高齢者の交通事故防止」を運動の基本としています。

ほか、「すべての座席のシートベルトとチャイルドシートの正しい着用の徹底」「夕暮れ時と夜間の歩行中・自転車乗用中の交通事故防止」「飲酒運転の根絶」「自転車の安全利用の推進」「貨物車、二輪車の交通事故防止」を運動重点としています。

特に、市内での高齢者の道路横断中の交通事故が多く発生しています。道路を横断するときは、信号や横断歩道のある場所で左右を確認し横断しましょう。

また、違法駐車・めいわく駐車は、子どもの飛び出し事故や緊急自動車の通行妨害・交通渋滞の発生原因にもなっていますので、わたしたち一人ひとりが自分のこととして考え、違法駐車・めいわく駐車をなくすようにしましょう。

なお、市内では泉大津駅・松ノ浜駅・北助松駅の三駅周辺が自転車などの放置禁止区域になっています。放置された自転車などは強制撤去します。自転車などを利用する場合は、自転車預かり所をご利用ください。また、ガードレールなどの公共物にチェーンなどで施錠してある自転車などは、チェーンを切断したうえで撤去移動しますのでご注意ください。

自転車の交通ルール・マナーを守りましょう！！

自転車安全利用五則

- ①自転車は、車道が原則、歩道は例外
- ②車道は左側を通行

③歩道は歩行者優先で、車道寄りを徐行

④安全ルールを守る ▶飲酒運転、二人乗り、並進は禁止
▶夜間はライトを点灯 ▶交差点での信号遵守と一時停止・安全確認

⑤子どもはヘルメットを着用

問合 土木課（市役所2階）

●交通安全大会を行います

市交通安全推進協議会では、忠岡町交通安全推進協議会と共催で、「交通マナーを高めよう」をテーマに、「交通安全大会」を開催します。

日時 9月26日(月) 午後1時30分～

場所 忠岡町役場南館2階ふれあいホール

次第 ▶1部 式典（交通安全功労者表彰など）▶2部 イベント（府警察による交通安全教室・府警察音楽隊による演奏・カラーガード隊による演技・白バイ展示）

●秋の運転者講習会を開催します

次の日程で運転者講習会を開催します。

なお、受講カードをお持ちの人は、必ずご持参ください。

■秋の運転講習会日程表

開催日	場所
9月6日(火)	市民会館小ホール
9月7日(水)	勤労青少年ホーム
9月8日(木)	上條小学校体育館
9月9日(金)	市民会館小ホール

問合 土木課（市役所2階）

市では、市民一人ひとりが健康な生活を送るために自身の健康に留意し、生活習慣病およびメタボリック症候群の予防・改善に、よりいっそうの理解と関心を深めることを目的とし、これらに関連する「標語・「川柳」作品を募集します。

募集作品 募集の趣旨にふさわしいもので、文字数は20文字程度（応募は1人1点のみとし、同一または類似作品が他のコンテストなどに応募または発表される予定のないもので、応募者が使用権を含むすべての著作権を有するもの）

応募資格 本市在住、在勤、在学の人

応募方法 郵便番号、住所、氏名（匿名希望の有無、ペンネーム）、年齢、職業または学校名および学年、電話番号を明記し、次のいずれかの方法でご応募ください。必要事項が明記されていないものは無効

①はがきによる郵送
②FAX 21・0412
③電子メール (hoken5@city.izumi.osaka.jp)
宛先 〒595-1868 泉大津市保険年金課 保健事業係
作品の取り扱い
応募作品の中から優れたもの数点を選出し、これらの中から最も優れた1点を、保険年金課が発行するチラシ、封筒などの印刷物に使用します。なお、作品は返却しません。作品の著作権は泉大津市に帰属します。
締切 10月21日(金)（必着）
選考結果発表
入選者に直接連絡します。結果は、作品と氏名などを広報紙などで発表します。
その他注意事項
複数の応募者が同一の作品で応募し、採用された場合は抽選により表彰者を決定します。
問合 保険年金課（市役所1階5番窓口）

生活習慣病、メタボリック症候群の予防・改善に関する「標語」「川柳」作品募集



ペットに関する苦情や相談が増えています。ペットもあなたの家族です。知らず知らずのうちに他人に迷惑をかけていませんか？ 動物を飼うことを簡単に考えてはいませんか？ 快適にペットと暮らすためにも愛情と責任をもって飼いましょう。

犬は…

- ▽正しくしつける
- ▽散歩時はリードを適切な長さで保ち、歩行者などに不安を

与えないよう配慮する

- ▽放し飼いをしない
- ▽ふん・尿の後始末をきちんとする
- ▽飼い犬登録の届け出を行い、毎年一回狂犬病予防接種を受ける
- ▽繁殖を希望しない場合は、避妊・去勢手術を受けるようにする

猫は…

- ▽感染症（皮膚炎など）や交通事故の防止など、猫の健康と安全のためにも、室内で飼うよう努める
- ▽室内で飼えない場合は、避妊・去勢手術を受けるようにする
- ▽野良猫などにエサを与えて、隣近所の迷惑とならないようにする
- ▽犬や猫以外の動物を飼う場合も、鳴き声や臭いなどに注意



し、隣近所に迷惑がからな

あなたのマナーを、ペットは見ています。

問合 生活環境課（市役所1階3番窓口）

迷犬になるのはいやだワン！



愛犬へのマイクロチップ装着を補助します

【補助申請の手順】

- ①マイクロチップ補助事前申請書を市に提出（事前申請書は生活環境課窓口）に設置
- ②マイクロチップ補助決定通知書（または補助不決定通知）を市から申請者へ送付（補助決定通知書送付の際に請求書と装着報告書を同封）
- ③補助決定通知書を受け取った後、30日以内に「補助決定通知書」「装着報告書」を協定動物病院に提示してマイクロチップを装着
- ④マイクロチップ装着後、病院で装着報告書の交付を受ける
- ⑤装着報告書を20日以内に市に提出
- ⑥補助金決定通知書を市から送付
- ⑦補助決定通知書を受け取った後、30日以内に請求書を市に提出
- ⑧補助金の振込

市では、犬の迷子防止などを目的に犬にマイクロチップを装着する費用の一部補助を行っています。

チップ内には個別の番号が内蔵されており、専用の読み取り機でそれを読み取ることで飼い主がわかるので、万一迷子になっても飼い主への返還率が高くなります。

【補助の条件】

- ①本市に住所を有する人
- ②本市に狂犬病予防法に基づく飼犬登録をしていること
- ③市税を滞納していない人（同一世帯者も含む）
- ④装着は市と協定を結んでいる次の動物病院で行うこと

■協定動物病院

▷植野動物病院（高津町 6-7）▷ひらの動物病院（助松町 3-2-40）
▷エイムペットクリニック（池浦町 5-12-7）▷さつき動物病院（池浦町 1-2-23）

※市からの補助決定通知書が届く前に装着した場合は補助対象外

【補助の詳細】

- 補助金額 一頭 2,000 円
- 補助募集期間 12月28日(火)まで
- 募集頭数 10頭（先着順）

※補助を受けるには所定の手続きが必要

問合 生活環境課（市役所1階3番窓口）



9月20～26日は
動物愛護週間
動物の愛護と適正な飼い方についての理解を深めていただくため、9月20日から26日は動物愛護週間と定められています。ペットは大切な家族の一員です。ペットとの暮らし方を、この機会に改めて考えてみましょう。



また、府・市町村間の連携をいっそう強化することにより、まちづくりの推進、住民サービスの向上など、市町村行政の充実を図ることを目的とし、市町村への積極的な権限移譲を行っています。

こうした流れの中、本市では個性豊かなまちづくりと市民サービスの向上を図るため、平成22年度から24年度の3年間で、73事務の移譲を受ける予定ですが、そのうち23年度は下表の45事務を受けます。

問合 企画調整課（市役所4階）

事務の名称	担当課
ガス用品販売事業場の立入検査等	産業政策課
電気用品販売事業場の立入検査等	産業政策課
特定非営利活動法人の設立の認証等	労働政策課
身体障がい者手帳の交付	障害福祉課
精神障害者保健福祉手帳の交付	
社会福祉事業（老人福祉センター）開始の届出の受理等	高齢介護課
水質汚濁防止法に係る規制事務等、大阪府生活環境の保全等に関する条例に係る規制等事務	生活環境課
指定物質排出者への指導等に関する事務	生活環境課
土壤汚染対策法事務、大阪府生活環境の保全等に関する条例に係る規制等事務	生活環境課
騒音規制法に係る規制基準設定事務等	生活環境課
振動規制法に係る規制基準設定事務等	生活環境課
深夜における営業等の制限に係る規制	生活環境課
農用地区域内における開発行為の許可等	産業政策課
都市計画法に基づく測量等の際の試掘の許可	まちづくり政策課
都市計画施設等の区域内における建築の規制	まちづくり政策課
都市計画事業の認可後の事業地内における建築の許可	まちづくり政策課
造成宅地防災区域の指定等	まちづくり政策課
宅地造成工事規制区域指定等	まちづくり政策課
終身建物賃貸借事業の認可等	建築住宅課
マンション建替事業に係る認可、指導監督等	建築住宅課
個人施行者の施行する住宅街区整備事業に係る認可、指導監督等	まちづくり政策課
施設住宅等の区分所有者相互の事項に係る管理規約の認可	建築住宅課
住宅街区整備事業により取得した施設住宅の一部の譲渡の届出の受理	まちづくり政策課
住宅街区整備事業の施行の準備又は施行のために他人の土地で土地の試掘をする場合の許可	まちづくり政策課
住宅街区整備事業の施行地区内における建築行為等の許可	まちづくり政策課
組合が行う住宅街区整備事業に係る認可、指導監督等	まちづくり政策課
土地区画整理促進区域内及び住宅街区整備促進区域内における建築行為等の許可等	まちづくり政策課

されま
す

移讓

事務が

府から本市へ

府では、「大阪版地方分権推進制度」により、分権時代にふさわしい府と市町村の関係を確立するため、現行法制度の枠組みの中で、市町村の自主的判断と選択に基づき、府から市町村への住民に身近な事務の移譲、府の市町村に対する関与の廃止縮小など、府から市町村への分権を推進しています。

（期間は 10 月から）

されます

事務の名称	担当課
土地区画整理促進区域内等における土地の買い取り申出	まちづくり政策課
市街地再開発促進区域内における建築の許可等	まちづくり政策課
市街地再開発事業の準備のための立入・試験等の許可等	まちづくり政策課
再開発事業計画の認定等	まちづくり政策課
区画整理会社の土地区画整理事業の認可、指導監督等	まちづくり政策課
個人の土地区画整理事業の認可、指導監督等	まちづくり政策課
組合の土地区画整理事業の認可、指導監督等	まちづくり政策課
土地区画整理事業に係る建築行為等の許可等	まちづくり政策課
農住組合の設立認可等	産業政策課
防災街区整備事業施行区域内での建築行為等の許可等	まちづくり政策課
防災街区計画整備組合の設立の認可等	まちづくり政策課
防災街区整備事業の準備等のための立入・試験等の許可等	まちづくり政策課
大気汚染防止法に係る規制事務、大阪府生活環境等の保全等に関する条例に係る規制等事務	生活環境課
ダイオキシン類対策特別措置法に係る規制事務等	生活環境課
特定工場における公害防止組織の整備に関する法律に係る届出受理事務等	生活環境課
(都市計画法に基づく) 開発行為の許可等	まちづくり政策課
宅地造成工事規制区域内における宅地造成工事の許可等	まちづくり政策課
屋外広告物の許可事務等及び措置命令等の事務	生活環境課
PRTR 法に基づく届出の経由及び意見の添付、府生活環境の保全条例に基づく届出等 (※平成 24 年 3 月から移譲)	生活環境課

平成24年1月から移譲

春日墓地 使用者募集

新たに **16** 区画で
応募を受け付けます

番号	面積 (㎡)	大きさ (cm)	永代使用料
1	2.48	160×155	78万8,000円
2	1.62	180×90	51万5,000円
3	1.84	190×97	58万5,000円
4	1.26	123×103	40万円
5	1.23	120×103	39万1,000円
6	1.38	120×115	43万8,000円
7	1.34	120×112	42万6,000円
8	3.08	136×227	97万9,000円
9	2.43	135×180	77万2,000円
10	1.63	153×107	51万8,000円
11	1.45	125×116	46万1,000円
12	1.44	120×120	45万7,000円
13	1.50	125×120	47万7,000円
14	0.81	90×90	25万7,000円
15	0.81	90×90	25万7,000円
16	0.85	85×100	27万円

泉大津市・和泉市墓地組合では、次のとおり春日墓地の使用者を募集します。

募集区画は、返還のあつた墓

募集区画は、返還のあった墓
地を整備したもので、募集看板
を設置した16区画です。整備の
各区画などについては、大きさ
まで立地も違いますので、
現地を十分にご確認のうえ、お申
し込みください。

申込資格は、平成22年10月21日までに住民登録、または外国人登録をしている人で、親族（民法による直系2親等以内と配偶者）の遺骨があつて、墓地のない人です。

申込用紙交付期間 10月4日(火)～7日(金) 午前8時45分～午後5時15分(16区画の墓地位置図は申込用紙交付時に配付)

申込期間 10月18日(火)～21日(金) 午前8時45分～午後5時15分

申込方法 1～16番のいずれかひとつに申し込み可(申込多数の場合は、11月2日(水)午前10時から市役所3階大会議室で抽選)

募集区画 16区画(20万円台3区画、30万円台1区画、40万円台6区画、50万円台3区画、70万円台2区画、90万円台1区画)で右表のとおり

申込場所 市民課
永代使用料 1㎡当たり単価
31万8000円（区画によって
使用料が違います）
永代使用料の納付期限 11月14
日（月）～18日（金）
使用開始日 12月9日（金）（使用
許可証の交付日）から
問合 市民課（墓地組合事務局
） 市役所1階4番窓口）

購入
しませんか？

購入者に対し助成金
などを交付します

ごみ減量 機器！

この事業は、
地域環境基金を
活用した事業です。

ごみ減量化対策の一環として、次のごみ減量機器の購入者に対し、助成金または補助金を交付します。受け付けは先着順で、予算に達成した時点で締め切ります。

なお、市に申請する前に購入した場合は、助成金または補助金の対象とはなりませんので、ご注意ください。

【助成金または補助金を受けられる人】

①市税を滞納していない人（同一世帯者も含む）

②市内に住所を有し、市内の居住する場所に設置

業者除く)

③機器の購入の前に事前申請し、承諾を受けること

④その他、各々の交付要綱に定める要件に該当すること

申請受付窓口 生活環境課

●生ごみ処理機

助成金の額 生ごみ処理機購入費（消費税含）の3分の2以内（千円未満切り捨て、上限4万円）

助成対象機器 家庭から出る生ごみを機械的に処理し、消滅、たい肥化または減容化する処理機（生ごみを単に破壊処理するものは含みません）

●コンポスト

補助金の額 コンポスト購入費(消費税含)の2分の1以内(千円未満切り捨て、上限2万円)

補助対象機器 土中の微生物、または生ごみたい肥化促進剤などを利用し、生ごみを発酵・分散することによりたい肥化または消滅させる 80 リットル以上のコンポスト容器

指定袋等取扱店の追加について

新たに次の店舗で市の指定袋および粗大ごみ収集券を取り扱うこととなりました。

▷スギドラッグ泉大津店 (松之浜町2丁目1番8号)

問合 生活環境課（市役所1階3番窓口）



図書館だより

推薦図書や新着本を紹介します。 ☎ 32・0562

開館時間 → 午前9時30分～午後7時（土・日曜日、祝日は午後5時まで）

日	月	火	水	木	金	土
				1	2	3
4	5	6	7	8	9	10
11	12	13	14	15	16	17
18	19	20	21	22	23	24
25	26	27	28	29	30	

9月のカレンダー
…休館日



司書のおすすめブックス。



◆きょう一日。

五木寛之・著

寝たまま、両手をこすりあわせる。足の爪もみ。足裏も押す。耳のはしをつまんで引っ張る…。

病弱だった著者が実践中の毎日続けられる養生法を、イラスト入りで伝授する。



◆ふしぎなのらネコ

くさのたき・作

さきちゃんはピカピカの一年生。だけど妹やお友だちと楽しく遊べません。

そんなさきちゃんが、ある日、のらネコと出会って…。

さきちゃんとのらネコの不思議な物語。



◆放射能地震津波正しく怖がる100知識

河田恵昭ほか・著

放射能・地震・津波から家族を守る安全安心生活マニュアル。

放射能災害から身を守る方法、耐久節電生活を乗り切る知恵とテクニック、地震への備えと正しい対処法などをわかりやすく解説する。

コラム・にんげん

人間が人間らしく生きるために、すべての人が
等しく持っている権利、人権について考えるコラムです。

考えよう・人権

江戸

戸時代、江戸のまちは、日本の文化・経済の中心地で全国から言葉も習慣も異なる人々が集まった世界でも最大級の大都市でした。そこで暮らす人々は、当然起るあつれきやトラブルを未然に防ぐため、さまざまな手立てを工夫しました。その一つが口承文化（口伝）ともいえる「江戸しぐさ」です。

情にまで「クセ」になって瞬時にあらわれることを言い、相手への思いやりがあれば、だれにでもできることです。それでは、江戸しぐさについて何点か紹介しましょう。

「うかつあやまり」：混み合う場所などで足を踏んだような場合、踏んだ人は申し訳ないと謝るのは当たり前ですが、踏まれた人も責めるのではなく「わたしの方もうかつでした」と相手を気づかうことにより、踏んだ人の心の負担は軽くなりその場が和みます。

このようにどの江戸しぐさも、「相手を思いやる心」に裏付けされています。そんな先人の知恵を知ることにより、他人への思いやりや優しい行動を知るとともに、日常の何気ない動きの大切さを考え安心な社会づくり、豊かな人づくりを目指してみたらどうでしょう。



思いやりの心「江戸しぐさ」

共同

男女がともに自分らしく生きられるように…

きょうどうさんかく

参画

ポジティブ・アクション ～「2020年30%」に向けて～



国は第2次男女共同参画基本計画(2005年閣議決定、以下計画)で、男女共同参画社会実現に向けて「2020年30%」という目標を設定しました。「これは社会のあらゆる分野において、2020年までに指導的地位に女性が占める割合が、少なくとも30%程度になるよう期待する」というものです。しかしながら現状においては、目標値達成には至っていません。そこでこれを達成するために、昨年閣議決定された第3次計画において、特に早急に対応すべき課題としてポジティブ・アクション(※以下PA)「積極的改善措置」の推進を挙げています。世界の国々ではその方法の一つとして、政治分野におけるクォータ制導入を取り入れています。例として、「議席割当制」(17か国導入)は、憲法または法律のいずれか

により議席のうちの一定数を女性とする制度で、「候補者クォータ制」(34か国導入)は、議員の候補者名簿の一定割合を女性が占めるようにすることを憲法または法律のいずれかにより定める制度などがあります。

わが国でも、PAの推進に向けてさまざまな法律において規定し、また団体・企業・政党などが独自で取り組みを行っており、ゆっくりではありますが歩みを続けています。今後、「2020年30%」をめざしてどのようなPAが検討されるのか、見守っていききたいものです。

※ポジティブ・アクション…さまざまな分野において、活動に参加する男女間の格差を改善するため、必要な範囲内において、男女どちらか一方に対し、活動に参加する機会を積極的に提供すること。



としょかんからのお知らせあれこれ。

01 新着一般書

◆WANTED!!

かい人21面相

赤染晶子 著

◆密売人

佐々木譲 著

◆紅梅

津村節子 著

◆財務省の階段

幸田真音 著

◆銭の弾もて秀吉を撃

て

指方恭一郎 著

◆逸見小学校

庄野潤三 著

◆ギャングエイジ

川端裕人 著

◆馬たちよ、

それでも光は無垢で

古川日出男 著

◆大江戸釣客伝

上・下

◆ガラスのターゲット

夢枕獏 著

◆虚言少年

安萬純一 著

◆東京ロンドン

原田ひ香 著

02 新着児童書

◆ぞつさんのおとしあ

な

◆ひまわりさん

高畠純 著

◆くすのきしげのり

作

◆まんまるいけのおつ

きみ

かとうまふみ 著

◆クマのあたりまえ

魚住直子 著

◆おじいちゃんの手

M・H・メイソン 著

◆パンプキン!

令丈ヒロ子 著

◆ペテフレット荘のプ

ルック 上・下

A・M・G・シユミツ

◆じゃがいもアイスク

リーム?

市川里美 著

◆ありんこのアリー

みやにしたつや 著

◆カンコさんのとくい

わざ

◆おさるのかわ

角野栄子 著

◆いとつひろし

作

03 録音図書CD

◆おれの弟

鬼平犯科帳シリーズ

池波正太郎 著

◆泣き男

鬼平犯科帳シリーズ

池波正太郎 著

04 映画会

日時 10月1日(出) 午後2時～3時 「トムとジェリー」 天国と地獄

05 おはなし会

日時 9月17日(出) 午後3時～(約30分) ※毎月第三土曜日の午後3時

06 あかちゃんのためのおはなし会

日時 10月6日(出) 午前11時～(約60分) ※毎月第一木曜日の午前11時



大津おどりや江州音頭を踊りました

市民納涼民謡大会開催
7月16日、市民納涼民謡大会が東雲公園で開かれ、たくさんの市民でにぎわいました。夕暮れどきの東雲公園には2,000人近くが訪れ、大津おどりやあびこ踊り、また江州音頭などを楽しんでいました。



天正時代の絢爛豪華な小袖を見学

重要文化財の天正小袖を特別公開
織編館では、企画展「天正小袖の美～「江」が生きた時代のきもの」を7月21日から29日にかけて開催し、織編館所蔵の国指定重要文化財「白地松鶴亀草花文練箔肩裾小袖（しろじまつつるかめそうかもんぬいはくかたすこそそで）」を特別公開しました。延べ71人が天正時代の絢爛豪華な小袖を見学しました。展示期間中には織編館長によるふるさとの文化財講座「天正小袖の謎」も開催しました。



中世武士ゆかりの地を歩く

歴史散策「弥生以後の池上曽根を歩く（第3回）」を開催
池上曽根の地で弥生時代以降はどのように歴史が展開したのかを探る歴史散策の第3回が7月9日に開催されました。当日は天候にも恵まれ、葛葉稻荷神社や四十九山など中世の居館跡をめぐるしました。参加者たちは歴史に思いを巡らせながら、楽しく見学しました。



条南幼稚園の園庭に芝生を植栽

幼稚園の園庭を芝生化
学校・園の教育環境の整備の一環として、7月28日に条南幼稚園で芝生張り作業を行いました。これは、本市地域環境基金と府の助成制度を活用したもので、当日は、園庭の一部約250㎡を、園児、PTA、教職員、市などの関係者約100人がいっしょになり全員で作業を行いました。



平和の大切さを再認識しました

平和を祈念イベントなどを開催
近畿各地に残る平和を願って作られた施設を見学する「平和バス見学会」を7月28日に開催しました。今年は、京都・立命館大学国際平和ミュージアムなどを訪れました。参加者たちは、同館に展示されている映像資料など、戦争と平和に関する資料を見学しました。

また、市役所1階市民ロビーでは、8月1日から5日まで「平和パネル展」を開催し、米軍空撮写真や、防空訓練などの写真パネル「大阪空襲・市民生活」を展示しました。

まちの話題

Izumiotu Town Topics



泉大津で起こったさまざまなできごとやイベントを、写真とともにお届けします。

say cheese!!



心地よい風の中を航海

第4回ヨット体験乗船会
7月17日、泉大津ヨットクラブの協力により、ヨット体験乗船会を開催、35人の参加がありました。体験コースは、泉大津マリーナを出発し泉大津旧港を周回、阪九フェリー係留横をとおり、沖合にある灯台付近を折り



返しました。心地よい風が吹き、各ヨットは帆を上げ、波しぶきを上げながら航海しました。参加者は初めて体験する人がほとんどで、特に子どもたちは、貴重な体験ができ大喜びでした。



チームで息を合わせ、目指せゴール！

Eボート交流大会開催
7月17日、なぎさ町きららタウン前海域で、Eボート交流大会「きららカップ」が開催されました。当日は快晴で、参加者たちはかけ声をかけ、チームで息を合わせながらゴールを目指し、一生懸命オールを漕いでいました。



市長のうごき

Mayor's Work

7・8月の主な動き

●7月17日(日)
なぎさ町きららタウン前海域で、開催されたEポート交流大会「きららカップ」の開会式に参加しました。当日は見事に晴れ上がった夏空の下、参加者を前にあいさつしたのち、しばしレースを観戦しました。



●8月8日(月)
7月21日～24日に中国福建省で、第11回アジアジュニア&カデット空手道選手権大会が開催され、本市河原町在住の堀庭滉平さんが出場し、ジュニア男子形の部で見事に優勝しました。8月8日には市長室を訪れ、その快挙を神谷市長へ報告しました。



9月の主な予定

※()内は場所

- 11日(日)
障がい者レクリエーション大会（東雲公園）、ひまわり大作戦収穫祭（ひまわり広場）
- 13日(火)～30日(金)
市議会第3回定例会（市役所5階）
- 21日(水)
全国交通安全運動街頭キャンペーン（泉大津駅）
- 29日(木)
金婚祝賀会（レイクアルスターアルザ泉大津）

文化財のいざない

池上曾根弥生学習館と織編館の催し案内です。

9月のカレンダー															
1	2	3	4	5	6	7	8	9	10	11	12	13	14	15	16
木	金	土	日	月	火	水	木	金	土	日	月	火	水	木	金
					休		土器づくり			休					
						さをり織り予約受付開始									
						豊穰の地 池上曾根									
						休	古文書講座				休				泉大津シルバー展 企画展
17	18	19	20	21	22	23	24	25	26	27	28	29	30	10/1	2
土	日	祝	火	水	木	祝	土	日	月	火	水	木	金	土	日
				休		休			休						
				ガラス玉づくり											
				さをり織りでオリジナル敷物を織ろう											
					休					休					
															いけばな小原流 企画展
															弥生以後の池上曾根（～10/25）

池上曾根弥生学習館

☎ 20・1841 FAX 20・1866
開館：午前10時～午後5時（体験は午後4時まで）

◆土器づくり（毎月実施）
日時／9月10日(土) 午前10時～、午後1時～ 定員／午前、午後とも先着8人 参加費／300g300円～ 申込／9月6日(火)午前10時から電話予約

◆ガラス玉づくり（毎月実施）
日時／9月17日(土) 午前10時～、午後1時～ 定員／午前、午後とも先着4人（中学生以上） 参加費／30gまでは500円、それ以上は一律600円 申込／9月6日(火)午前10時から電話予約

◆さをり織りでオリジナル敷物を織ろう
弥生時代にも行われていた「織り」の歴史の講演と、さをり織りの体験で、10cm四方の敷物（コースターなど）を織りましょう。

日時／9月17日(土) 午後1時30分～ 定員／25人（中学3年生以上） 参加費／500円 講師／城研三氏 申込／9月6日(火)午前10時から電話予約

◆弥生文化博物館関連展示「豊穰の地 池上曾根」好評開催中

池上曾根弥生学習館では、池上曾根遺跡の繁栄をもたらした弥生時代の豊かな食生活出土品から探る「豊穰の地 池上曾根」を開催しています。府立弥生文化博物館企画展「豊穰をもたらす響き」の関連展です。展示は9月11日(日)まで。

◆臨時休館のお知らせ
9月23日(祝)は臨時休館です。
なお、詳細は弥生学習館へ。



いずみの高殿と水田

おりあむかん 織編館

☎ 31・4455 FAX 31・4457
開館：午前10時～午後5時（入館午後4時30分まで）

◆ふるさとの古文書解読講座
日時／9月9日(金) 午後1時30分～3時（午後1時から受け付け） 場所／テクスピア大阪3階研修室 受講料／100円 講師／山口恭子（泉大津市史料室） 申込／新規申込者は電話にて織編館か生涯学習課へ

◆第47回特別企画展「弥生以後の池上曾根～大阪府教育委員会所蔵資料を中心に～」
大阪府教育委員会所蔵の池上曾根遺跡の出土遺物の中から、古墳時代から古代にかけての土器を展示します。 期間／9月15日(木)～10月25日(火) 場所／企画情報展示室

織編館ギャラリーの催し

◆「泉大津シルバー展」
期間／9月16日(金)～18日(日) 内容／洋画・日本画・書・写真・工芸・陶芸 約60点

◆「いけばな小原流とその仲間たち」
期間／9月29日(木)～10月4日(火) 内容／いけばな展
なお、詳細は織編館へ

こちら

消費生活相談室

しょうひせいかくそうだんしつ

日常生活での商品の購入やサービス利用にともなうトラブル、契約などの問題を解決するためのページです。

Let's be a smart consumer!

相談事例

使えなくなる商品券があるってほんと？

有効期限が残っていても使えなくなる商品券があると報道で知った。自分が持っているギフト券は大丈夫だろうか？

◇金融庁ウェブサイト「商品券 使えなくなる商品券やギフト券などの払い戻しに関する情報」
前払い式支払い手段利用者の保護を図るために「資金決済法」が平成22年4月1日に施行されました。前払い式支払い手段とは、商品券、カタログギフト券、プリペイドカード、電子マネーなどです。「資金決済に関する法律」の施行に伴い、使えなくなる商品券などが増えています。商品券の発行者は、店頭での商品券などの利用を終了した場合、商品券の保有者に対して払い戻し手続きを実施し、ホームページ、日刊新聞、店頭での掲示により、払い戻し手続きを知らせることになっています。払い戻しの申出期間内に申し出をしないと払い戻しが受けられなくなることもあります（事業者によっては猶予期間を設けている場合もあります）。商品券やギフト券などを持っている場合は、払い戻しの期限などを確認し、手続きを済ませてください。

- ①お持ちの商品券などを確認
②不明な点や詳細は商品券やギフト券の発行元に問い合わせる
③使えなくなる商品券などを持っている場合、すみやかに払い戻し手続きを！
※消費生活相談に関することは、消費生活相談コーナー（月～金曜日の午後1時～4時）にご相談ください。
- ①ワンポイントアドバイス
②不明な点や詳細は商品券やギフト券の発行元に問い合わせる
③使えなくなる商品券などを持っている場合、すみやかに払い戻し手続きを！
※消費生活相談に関することは、消費生活相談コーナー（月～金曜日の午後1時～4時）にご相談ください。
- ◇社団法人日本資金決済業協会
（☎03・3219・0601）
<http://www/s-kessai.jp/>
- ◇国民生活センターホームページ「商品券・プリペイドカード・電子マネーなど（回収・無償修理などの情報）」
<http://www.kokusen.go.jp/recall/bunri/youhinken.html>
- ◇（プリペイドカード）の払い戻し
<http://www.fsa.go.jp/policy/prepaid/index.html>

本当です。商品券をむだにしないために金融庁HPなどで払い戻しの確認を

NEW FACE!!

泉大津に住んでいる
かわいい子どものスナップです。

元気であー！ おおつつこ

すきもこ
杉本 ひなのちゃん
平成23年1月26日生

無事に産まれてきてくれてありがとう。ひなのわみんなに笑顔と幸せを、イッパイ運んでくれる天使だよ。これからも元気でかわいい、ひなのでいてね。（森町）

保護者のこと

おくた
奥田 虎太郎ちゃん
平成22年5月1日生

1歳のお誕生日おめでとう！
かわいい笑顔いっぱい、元気に育ってね。（助松団地）

保護者のこと

おさき
尾崎 ほのかちゃん
平成22年11月27日生

わが家のアイドル「ほのか」です。笑顔いっぱい元気に大きくなってね♥ これからの成長が楽しみです!!（下条町）

保護者のこと

※「救急安心センターおおさか」では、専門の相談員・看護師・医師が常駐し、24時間体制で応急手当の方法や病院での受診に関する助言を行います



いざ！というときの連絡先

急病!!
非常事態!!

- 泉大津市消防本部 ☎21・0119
- 泉州北部小児初期救急広域センター ☎072・443・5940
- 和泉保健所 ☎41・1342
- 救急安心センターおおさか ☎#7119または06・6582・7119

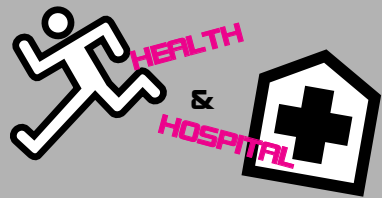

健康

のページ

保健、医療にまつわる情報など、健康づくりに役立つお知らせです。

問い合わせ

- 保健センター ☎33・8181
開館時間 午前8時45分～午後5時15分
- 市立病院 ☎32・5622

予防接種のお知らせ

□三種混合・二種混合・MR(麻しん、風しん混合ワクチン)・日本脳炎

市内医療機関で、個別接種を行っています。詳細は、広報いずみおおつ平成23年4月号の平成23年度母子保健予定表(保存版)をご覧ください。

□BCG接種

実施日 9月12日(月)

受付時間 午後1時30分～2時30分

場所 保健センター

対象 生後6か月未満

ポリオ予防接種

市では、ポリオ予防接種の経口投与を行います。

日程 10月6日(木)・7日(金)・19日(木)・20日(木)・24日(月)・25日(火)

受付時間 午後1時30分～2時30分

場所 保健センター

対象者 生後3か月～90か月(7歳半)未満

接種方法 41日以上の間隔で2回服用(下痢をしている場合は服用不可)

なお当日は体温を測定し、母子手帳と予診票を記入してお越しください。予診票は、保健センターにも用意しています。

子宮頸がん予防ワクチン接種

平成23年3月から、ワクチンの供給量が十分でなかったため、接種ができない状況が続いていましたが、このたび供給量が順次確保され、高校2年生・高校1年生に引き続き、中学生にも接種ができるようになりました。

対象者および公費助成期間 ▶高校2年生(平成6年4月2日から平成7年4月1日生まれ的女子)…9月末日までに初回の接種をした場合に限り、平成24年3月末日まで ▶高校1年生(平成7年4月2日から平成8年4月1日生まれ的女子)、中学生(平成8年4月2日から平成11年4月1日生まれ的女子)…平成24年3月末日まで

希望する人は、市内実施医療機関にて、接種を受けてください。詳細は市ホームページをご覧ください。

たまごくらす(両親教室)10・11月コース募集

10・11月コース受け付け中です。詳細は保健センターまでお問い合わせください。

なお、お子さん連れの参加は、ご遠慮ください。

こどもと女性のしあわせを願って～ピンクリボン2011in泉大津市～

日時 9月17日(出) 午後2時～4時(午後1時30分受付開始)

場所 市民会館小ホール

費用 無料

プログラム ①合唱…泉大津市少年少女合唱団 ②講演…「～女優として母として～」女優・音無美紀子さん ③乳がんの自己触診法の実演 ④アロマテラピーハンドマッサージ(当日午後1時30分から受付、先着15人)

申込 不要。当日、直接会場へ

問合せ 保健センターまたは市立病院(☎32・5622)

※当日、手話通訳あります。

なお、参加者全員に、粗品を進呈します。

祝日の歯科急病診療医院

▷9月19日(祝) 黒田歯科医院(若宮町6-3 ☎32・3752) ▷23日(祝) 柿本歯科医院(田中町1-6 ☎21・8148) ▷10月10日(祝) 中南歯科医院(旭町23-44 ☎20・1234)

診療受け付けは、午前9時30分～11時30分、午後1時～4時。医院ごとに初診料が必要です。事前に電話にてご確認ください。なお、電話がつかない場合は市消防本部へ。

泉州北部小児初期救急広域センター

15歳未満(中学生まで)のお子さんが休日に病気になった場合は、標記センター(岸和田市荒木町1-1-51



各種相談・健診の日程表

子育てを中心とした、さまざまな相談や健康診査実施日の一覧です。



健康相談

相談名	場所	日時
一般健康相談(予約不要)	保健センター	毎週火・金曜日 午前9時～正午
歯科・栄養相談(予約制)	保健センター	9月20日(火) 午前9時30分～11時
健康相談・育児相談などの電話相談も受け付けています。 日程 月～金曜日(祝日を除く) 時間 午前9時～午後5時		



育児相談

相談名	対象	日時
7か月児相談	H23年2月生	10月4日(火) 午後0時45分・1時30分
乳幼児育児相談会(身体計測・相談)	就学前の乳幼児	10月4日(火) 午後2時30分～3時
ほっと憩まんま食のサロン(食に関する相談・アドバイス)	就学前の乳幼児	10月4日(火) 午後1時30分～3時30分
赤ちゃん広場(親子同士の交流・相談)	7か月～1歳未満の親子	10月4日(火) 午後2時30分～4時
ぴよぴよくらぶ(親子同士の交流・相談)※タッチケア(赤ちゃんマッサージ)	1か月～8か月未満の親子	10月4日(火) 午前10時30分～11時30分 ※10月4日(火) 午前10時～10時30分
1・2・3のみんなの広場(親子同士の交流・相談)	1～3歳の親子	9月13日(火) 午後2時30分～4時

場所 保健センター



乳幼児健診

健診名	対象	日程
4か月児健診	H23年5月11日～H23年5月31日生	9月28日(木)
乳児後期健診	9か月～1歳未満	指定医療機関でお受けください 受診票は4か月児健診時配布
1歳6か月児健診	H22年2月11日～H22年2月28日生	9月13日(火)
3歳6か月児健診	H20年2月生	9月16日(金)
場所	保健センター	受付時間 個別に通知します。



よい歯を育てる会(歯科健診)

対象	日程
2歳児	H21年9月生 9月27日(火)
2歳6か月児	H21年3月生 9月22日(木)
場所	保健センター
受付時間	午後1時～1時30分
持物	歯ブラシ・母子手帳・お茶・50円切手 ※今月都合が悪い場合は来月でも可(予約不要)



ベビーCooking(離乳食講習会)

日時	対象	受付時間
9月26日(月)	H23年4月生	午後1時15分～1時30分
場所	保健センター	※今月都合が悪い場合、来月でも可(予約不要)

この学説をご存じですか? 今から20年ほど前に大規模な調査から発表された学説です。低出生体重児が成人すると高血圧・糖尿病・高脂血症などの生活習慣病を高率に発症することが明らかにになり、今では世界的に認められるようにな

■成人病胎児期起源説

■出生体重の低下傾向
日本では、この20年間に平均出生体重が200g以上減少しています。その原因として、やせた状態での妊娠、母親の栄養摂取量の不足、喫煙、ストレス、胎盤機能異常などがあげられます。母親が低体重で生まれていた場合にも児は小さくなるとも言われています。よく耳にする「小さく産んで大きく育てる」という考え方が実は子どもの将来の健康を大きく左右してしまうかもしれません。

赤ちゃんの出生体重とメタボリック症候群

■出生体重の低下傾向

ついています。

内臓脂肪型肥満に生活習慣病を合わせたメタボリック症候群は日本では予備軍を含めて2700万人を超えているといわれています。現在出生体重が低下傾向にあることから、次世代の健康が危ぶまれています。

■個人にあった体重管理を

生活習慣病の発症には、妊娠前から授乳期までの母子の栄養が想像以上に重要で、特に妊娠前の「やせ」が大きな問題になっています。これから妊娠・育児に関わっていくより多くの女性に知っていただくことで、次世代のメタボリック症候群の増加を効率的に抑制できるのではと期待されています。

産婦人科 梶谷耕二医師



ちよつと健康・予防のハナシ

市立病院スタッフコラム



(問合) 総合体育館 ☎ 33・1200

トレーニング室 利用講習会(10月分)

トレーニング室を利用するには講習会を受講する必要があります。総合体育館では、次の日程で講習会を開きます。

10月分日程表

日	時	日	時
5日(木)	午後7時～	7日(金)	午前10時～
12日(木)	午後3時～	14日(金)	午後7時～
18日(木)	午前10時～	22日(土)	午後3時～
26日(木)	午後7時～	30日(日)	午前10時～

対象 15歳以上の人(中学生は不可)
定員 5人程度(30日は30人)
講習日の持物 250円(許可証を発行)・縦3cm×横2cmの顔写真・上靴・運動のできる服装
申込 9月25日(日)午前10時から総合体育館へ
 なお、9月分も空きがあります。随時申し込み可能です。

第5回泉大津秋季杯グラウンド・ゴルフ大会 参加者募集

日時 10月20日(木) 受付午前8時45分 開会式9時 競技開始9時15分(雨天の場合10月27日(木))
場所 古池公園運動場
参加対象 市内在住・在勤・在学の人
募集人数 先着120人
競技方法 個人戦3ラウンド(24ホ

ール) ストロークマッチ
参加費 一般1人500円、連盟会員1人300円(当日徴収)
申込 9月30日(金)午後5時までに総合体育館へ

2歳児・3歳児親子ふれあいスポーツ教室(後期)

体育あそびをとおして、親子のスキンシップを図りませんか。
日時 10～3月の隔週金曜日(全10回) 午前10時30分～11時30分
場所 総合体育館
対象 市内在住の3歳児(平成19年4月2日～平成20年4月1日生まれ)と、市内在住の2歳児(平成20年4月2日～平成21年4月1日生まれ)とその保護者
定員 2クラス各30組(初参加優先、クラス希望の受付不可)
受講料 各2,000円
申込 往復はがきに、教室名・氏名(ふりがな)・性別・生年月日・電話番号を記入のうえ、9月21日(木)必着で、〒595-0013 宮町2-50 総合体育館へ
 なお、返信用にも住所・氏名を記入のこと。

硬式テニス教室(後期) 受講者募集

日時 10～3月の毎週金曜日(全16

回) 午後1時～3時
場所 総合体育館(最終2回は、中央緑地テニスコート)
対象 市内在住・在勤の初心者(協会、連盟主催の大会などに出場したことのない人に限る)
定員 初参加者優先30人
受講料 3,000円(教材費・保険料が別途1,600円必要)
申込 往復はがきに、教室名・氏名・電話番号・テニスの経験歴(当教室の受講回数でも可)を記入のうえ、9月28日(木)必着で、〒595-0013 宮町2-50 総合体育館へ
 なお、返信用にも住所・氏名を記入のこと。

寿民踊会創立40周年 記念民舞大会

日時 9月18日(日) 午前10時～午後4時
場所 市民会館大ホール
 皆さまのお越しをお待ちしています。



オータムジャンボ宝くじ

オータムジャンボ宝くじは前後賞合わせて2億5,000万円

この宝くじの収益は、市町村の安全・安心なまちづくりのため使われます。

販売期間: 9月26日(月)～10月14日(金)

問合: 公益財団法人 大阪府市町村振興協会 ☎06・6941・5674



情報かわら版



楽笑お元気教室 みんなでもっと元気アップ

運動初心者の人々大歓迎! 全10回シリーズで、「楽しく実践できる元気アップのための具体策」を学びます。

日時 10月17日～12月19日の毎週月曜日 午前9時45分～11時45分
場所 ベルセンター(東雲町9-54)
対象 おおむね65歳以上の市民で、原則すべての日程参加可能
定員 25人
参加費 無料
内容 ①体力測定 ②基礎からはじめるストレッチ、筋力アップ運動、食事やお口の健康管理の講話など
講師 理学療法士など

中高年の初心者パソコン教室

パソコンが初めての人を対象に、パソコンの操作、文字の入力やワードの基本を学び日常生活に役立つ文章作成を重点とした講座です。

日時 10月6日、12日、20日、27日の毎週木曜日(ただし12日は水曜日) 午後1時30分～4時30分
場所 総合福祉センター
対象 市内在住の55歳以上の人で、原則すべての日程参加可能
定員 12人(応募者多数の場合抽選)
参加費 無料(教材費2,000円)
申込・問合 9月15日(木)までに所定の申込用紙、または往復はがきに住所・氏名・年齢・電話番号・10月受講希望と記入のうえ、シルバー人材センター(〒

初級パソコン活用講座

ワードの基本ができる55歳以上の人が対象で3回とも同じ内容です。

日時 9月9日(金)、10月28日(金)、11月25日(金) 午後1時30分～4時30分
場所 総合福祉センター
定員 1回12人(応募者多数の場合抽選)
参加費 無料
申込・問合 9月5日(月)、10月18日(木)、11月15日(木)までに所定の申込用紙、または往復はがきに住所・氏名・年齢・電話番号・受講希望月を記入のうえ、シルバー人材センター(〒595-0026 東雲町9-12 ☎23・1007)へ
勤労青少年ホームの料理教室
日時 △A: 10月18日～3月13

STUDY!
NEWS!
EVENT!
INFORMATION!

イベントや各種講座
などのご案内です。

市の動き

●総人口 77,404人(+22人)
 ●女 40,152人(+5人)
 ●男 37,252人(+17人)
 ●世帯数 33,094世帯(+15世帯)
 ●面積 13.29 km² (±0km²)

※H23年8月1日現在。
()は前月比

要約筆記奉仕員養成講座

聴覚障がいのある人のために、手書きおよびパソコンで要約筆記奉仕員として活動していただける人を養成します。

日時 10月29日(土)～3月10日(土) 午後1時30分～4時30分
場所 府障がい者社会参加促進センター
定員 手書き、パソコン各コース30人(応募者多数の場合抽選)
受講料 一部実費負担あり
申込・問合 申込書を9月30日(金)必着で、府障がい福祉室自立支援課(☎06・6944・9176)へ
参加費 無料
申込・問合 9月9日(金)までに所定の申込用紙、または往復は





府母子寡婦福祉連合会では、ヘルパー2級通信講座の受講生を募集しています。

日時 11月5日～平成24年4月中旬の土曜日（全10回） 施設実習平日5回

場所 ニチイ学館東大阪会場

対象 母子家庭の母など

定員 20人

参加費 8460円（教材費含む）

申込・問合せ 往復はがきに、希望の講座名と住所、氏名、年齢、職業、電話番号（自宅・携帯）、受講の動機、保育の有無を記入し、9月5日（月）から10月5日（水）（当日消印有効）に、母子家庭等就業・自立センター（〒544010012 大阪市中央区谷町5-14-13 ☎06・6762・9498）へ

なお保育は2歳から就学前で、応募多数の場合は抽選となります。

母子家庭の母などのための
就業支援講習会



（学習・講座）の続き
おいしいパン教室

家庭で作りやすい簡単なレシピでやさしく・楽しく作ります。この機会にパン作りにチャレンジしてみませんか！

日程・内容 ▽9月29日（休）：ベール、ラスク ▽10月6日（休）：クリームパン、ハイジの白パン（全2回）

時間 午前9時30分～午後1時

場所 北公民館

対象 市内在住・在勤の人

定員 先着16人

受講料 2000円（2回分の材料費含む）

持物 エプロン・三角きん・持ち帰り用容器（ケーキの箱など）

講師 辻宣子氏

申込・問合せ 9月10日（土）午前10時

時から受講料を添えて本人または家族が直接北公民館（☎23・0505 ☎23・0566）へ

なお、定員に満たない場合のみ、11日（日）午前9時から電話・ファクスでも受け付けます。申し込み後のキャンセルについては返金できません。

講演会
「巨大地震に備えて」

「大地震発生！ そのときどうする？」～泉大津市・忠岡町に起こりうる巨大地震に備えて～と題し講演会を開催します。

日時 9月15日（木）午後7時～8時40分（午後6時30分受付）

場所 テクスピア大阪1階小ホール

定員 150人

入場料 無料

日本語よみかき教室受講生募集

何らかの理由で、読み書きの学力を習得できなかった人を対象に「日本語よみかき教室」を開いています。

日時 毎週火曜日 午後1時～3時

場所 南公民館

対象 15歳以上で、ある程度日本語で日常生活ができる市内在住・在勤の人

定員 15人

受講料 無料（教材費は自己負担）

申込 毎週火曜日の午後1時～4時に本人が南公民館へ

問い合わせ 生涯学習課または南公民館（☎33・1764）

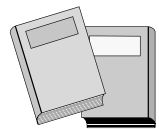

子育て講座
ミニマジックショー

地域子育て支援センターでは、子育て講座として「ミニマジックショー」を次のとおり実施します。音楽に合わせてどんなものが飛び出すか？ みんなといっしょに心弾ませましょう！

日時 9月12日（月）午前10時30分～11時30分（受付10時15分）

場所 総合福祉センター

対象 市内在住の1歳～就学前の子どもとその保護者

定員 先着30組

参加費 無料

持物 お茶

講師 加島泰江氏

申込 9月2日（金）から平日の午後0時30分～4時に、地域子育て支援センター（☎23・0012）へ

なお、駐車場に限りがあります。自転車か徒歩でご来場ください。

問合せ 児童福祉課（市役所1階11番窓口）

講師 あいおいニッセイ同和損害保険（株）岸和田支社・TS推進室長・田岡哲哉氏、市危機管理課

申込・問合せ （市）泉大津青年会議所（☎21・1090）へ

おやこ体操B



大きなお部屋で思いっきり遊んだり、歌を歌ったり、毎回親子でいっしょに楽しく体を動かします。

同年齢のお友だちと楽しい時間を過ごしましょう！

日時 10月26日、11月2日、9日、16日、30日の水曜日（全5回） 午前10時～11時

場所 北公民館

対象 2歳～就園前の子どもと保護者（2歳未満でも歩ければOK）

定員 先着20組

受講料 500円（参加費含む）

持物 水筒・タオル・上靴など

講師 野村千恵氏

申込・問合せ 9月13日（火）午前9時から受講料を添えて保護者が直接北公民館（☎23・0505 ☎23・0566）へ

なお、申し込み用紙は、1人1枚お渡しします。定員に満たない場合のみ、14日（水）午前9時から電話・ファクスでも受け付けます。

障がい者
レクリエーション大会

障がい者団体やボランティア団体などで組織する泉大津市ふれあいキャンペーン実行委員会では、障がい者も健常者も、ともに楽しめるレクリエーション大会を次のとおり開催します。

模擬店や当日参加もできる軽運動会も行いますので、どうぞお気軽にご来場ください。

日時 9月11日（日）午前9時～（雨天中止の場合、順延なし）

場所 東雲公園

内容 ▽前半：グラウンド・ゴルフ大会（午前9時開会予定） ▽後半：軽運動会（午前11時開会予定）

問合せ 障害福祉課（市役所1階6番窓口）

泉大津市戦没者追悼式

先の大戦における戦没者のご冥福をお祈りするとともに、新たな平和への願いを込めて泉大津市戦没者追悼式を次のとおり行います。ご参加ください。

日時 10月4日（火）午後1時30分～

場所 市民会館小ホール

問合せ 高齢介護課（市役所1階7番窓口）

けます。申し込み後のキャンセルについては返金できません。また、Aを受講した人も14日（水）午前9時から申し込み可能です。

はじめてのパソコン講座

初心者対象のパソコン講座の夜間開催です。電源を入れるところからパソコン用語など順次学習します。はじめての人はこの機会にパソコンをさわってみませんか！

日時 9月29日～10月27日の毎週木曜日 午後6時30分～8時30分（全5回）

場所 南公民館

対象 市内在住・在勤の人

定員 15人（申込多数の場合は公開抽選）

受講料 1500円（参加費含む）

持物 筆記用具

申込・問合せ 往復はがきに「はじめてのパソコン講座」と明記し、①住所、②受講者氏名（ふりがな）、③年齢、④電話番号を記入のうえ、9月14日（火）必着で、南公民館（〒59510038 楠町西1-7 ☎33・1764）へ

なお、返信用にも住所・氏名を記入のこと。はがき1枚に対して1人の申し込みです。申し込み多数の場合は、15日（木）午後1時から公開抽選します。

小学4～6年生対象
1泊2日の秋季キャンプ

秋季キャンプを実施します。自然の息吹を発見できる秋の森での探検、星空を眺めながらのキャンプファイヤー、クラフト作り、いも堀り、大自然の中での野外炊飯・パン作り・焼きいもづくりなど盛りだくさんの企画を用意しています。楽しい仲間とキャンプを体験してみませんか。

日程 10月29日（土）～30日（日）（雨天決行）

場所 少年自然の家（貝塚市）

対象 市内在住・在学の小学4～6年生

定員 30人

参加費 6000円（宿泊費・食費・保険料・交通費などを含む）

申込・問合せ 往復はがきに、①参加者氏名（ふりがな）、②学校名、③学年、④性別、⑤住所、⑥電話番号、⑦保護者氏名を記入のうえ、9月20日（火）必着で、〒59518686 生涯学習課「秋季キャンプ」係へ

なお、返信用にも住所・氏名を記入のこと。定員を超えた場合は、抽選します。1枚のはがきでの応募は1人限りです。

して1人の申し込みです。申し込み多数の場合は、15日（木）午後1時から公開抽選します。

花梨いきいき大学
（60歳以上対象講座）

60歳以上の皆さん、心や体が若く健康で充実した毎日を送るために、いろいろなことを体験してみませんか。

日時・内容 ▽10月7日（金）：ストレッチ&リズム体操 ▽14日（金）：アフリカダンス（太鼓に合わせて） ▽21日（金）：音楽（心に残る名歌） ▽28日（金）：転倒予防教室 ▽11月4日（金）：役に立つ救急処置方法 いずれも午前10時～11時30分

場所 南公民館

対象 市内在住・在勤の60歳以上の人

定員 先着30人

受講料・参加費 無料

申込・問合せ 9月9日（金）午前9時から本人もしくは家族が直接南公民館（☎33・1764 ☎33・1300）へ

なお、申込書は1人1枚とし、定員に満たない場合は10日（土）から電話・ファクスでも受け付けします。

陸上自衛隊信太山駐屯地
創立54周年記念行事

日時 9月23日（祝）午前9時～午後3時

場所 陸上自衛隊信太山駐屯地

入場料 無料

内容 観閲式、太鼓演奏、訓練展示、装備品展示、体験試乗、子ども広場など

問合せ 陸上自衛隊信太山駐屯地広報室（☎41・0000）

なお、荒天の場合は、一部行事を中止または変更して行います。また、お車での来場はご遠慮ください。

おやこ劇場主催
ロバの音楽座「森のオート」

中世・ルネサンスの古楽器や空想楽器により、子どもたちのために心温まる「音と遊びの世界」を創造しているグループです。中学校の音楽の教科書でも紹介されました。

日時 10月1日（土）午後6時30分開演（6時10分開場）

場所 市民会館小ホール

参加費 前売券500円、当日券800円

問合せ 泉大津おやこ劇場（☎23・0640 E-mail: fuji-zoo@maieonet.ne.jp）

（イベント）の続き）
弥生文化博物館の
イベント

夏季特別展

「豊饒をもたらす響き銅鐸」

弥生時代前期から中期にかけての銅鐸が示す多様性を中心に、弥生時代の社会がどのような道をたどったのかをみていきます。弥生人が銅鐸に込めた想い、銅鐸の語る物語に耳を澄ませてみてください。

日時 9月11日(日)まで 午前9時30分～午後5時（入館は午後4時30分まで）

場所 特別展示室

入館料 ▽一般：600円 ▽65歳以上、高校・大学生：400円 ▽中学生以下：無料

■講演会「弥生時代祭祀と銅鐸」
日時 9月11日(日) 午後2時～4時

定員 当日先着170人（午後0時30分から整理券配布・午後1時30分から受付）

聴講料 無料（要入館料） ▽一般：600円 ▽65歳以上、高校・大学生：400円 ▽中学生以下：無料

講師 府立弥生文化博物館館長・金関恕

■展示解説
日時 9月3日(土)、11日(日) いずれも午前11時～

問合せ 府立弥生文化博物館（☎46・2162 **URL** <http://www.kanku-city.or.jp/yayoi/>）

あすとホール
（☎20・6778）

■ちぬの絵画展

日時 9月22日(休)～9月26日(月) 午前10時～午後7時（最終日の26日は午後5時まで）

入場料 無料

会期中の9月23日(祝)は会場内で午後2時から4時ごろの間、「ジャズコンサート」開催のため、入場を制限させていただきます。

■ちぬの絵画展 特別コンサート「JAZZスタンダードから懐かしの昭和歌謡まで」

日時 9月23日(祝) 午後2時開演（午後1時30分開場）

定員 先着120人

入場料 全席自由で大人500円・小学生300円（就学前の子どもの入場は不可）

出演 光井さくら（ヴォーカル）、堂地誠人（サクソス）、萬泰隆（ベース）、新井正美（ピアノ）
演出 テネシーワルツ、黄昏のビギン、上を向いて歩こう ほか

申込 あすとホール受付または電話予約

予約のない人は当日入場できない場合があります。

ない場合があります。

■あすと絵本の読み語り会

年齢制限はありません！おやこで楽しめる絵本の読み語り会です。あすとホールでは絵本の貸し出しもしています。

日時 9月25日(日) 午前11時～11時30分

参加費 無料

申込 不要

■パソコン同好会会員募集

シニアの皆さんにパソコンに慣れ親しんでいただく活動をしています。パソコンを始めてみたい人、シニアの人大歓迎です。文章作成・デジカメ・メール・インターネットなど楽しく勉強しています。

日時 毎週土曜日 午後1時～5時30分

会費 月2回・4時間、2000円（入会金不要）

そのほか実用書道、日常英会話も会員募集しています。月2回1700円（第2・4木曜日10時～正午）。

申込・問合せ 市民公益活動団体おづねっとパソコン同好会（☎21・1804）へ

にんじんサロンの
お知らせ

にんじんサロンでは、男女共同参画社会づくりのための学習

「KECHAN 無料
チャリティライブ」開催

「ケヤキの神」でおなじみの歌手「KECHAN」によるライブコンサートを開催します。ライブ当日には、東日本大震災への義援金を受け付け、集まった義援金については、市を通じて被災地へ届けます。

日時 10月2日(日) 午前9時30分開演（開場9時15分）

場所 市民会館大ホール

入場 無料

問合せ 「KECHAN 無料チャリティライブ」実行委員会委員長・名和（☎090・1899・9404）

保育所が新たに0歳児
受け入れ可能に

保育所が改修工事を終え10月（予定）から待機している0から2歳児が受け入れ可能になります。希望する保育所に空きがでるまでの間の保育も可能です（次年度は在園児扱いになり



にんじんサロン9月の催し（☎・☎21・6555）

9月7日(水) 午前10時～11時30分
にんじん塾② 崎田由美子さん
9月8日(木) 午前10時～正午
源氏物語の女性たち 鈴木和子さん
9月14日(水) 午前10時～正午
絵手紙 亀高怜子さん
9月15日(木) 午前11時～11時30分
子どものためのおはなし会 エンジェルクラブ
9月15日(木) 午後2時～4時
絵手紙 立花悦子さん
9月16日(金) 午前10時30分～11時30分
チェア・エクササイズ（音楽を聞きながらからだを動かしましょう！） 本田ますみさん
9月17日(土) 午前10時～正午
色紙に絵を描きましょう 亀高怜子さん
9月22日(木) 午前10時～正午
源氏物語の女性たち 鈴木和子さん
9月22日(木) 午後2時～1時間程度
「川柳などで、頭の活性化をしてみませんか？」 楠畑正史さん
9月28日(水) 午前10時～正午
絵手紙 亀高怜子さん
10月6日(木) 午後2時～4時
絵手紙 立花悦子さん

サロンをご利用の際には、必ずスリッパなど上履きをご持参ください。
※9月の休館日は、毎日曜・月曜日と祝日です。

活動の支援と交流の場となることを目指し、各種講座を開催しています。

なお、9月のイベントは右表のとおりです。参加についてはお手数ですが、にんじんサロンへお問い合わせください。事前申し込み不要の講座は、「チェア・エクササイズ」と「川柳」です。

■「色紙絵講座」後期参加者募集

10～3月の6か月で1コース。
日時 毎月第4土曜日 午前10時～正午

募集人数 10人（定員を超えた場合は抽選。新規の人を優先）

材料費 6か月で2400円
申込期間 9月1日(木)午後1時

～14日(水)

■「絵手紙講座」後期参加者募集

10～3月の6か月で1コース。
日時 ▽水曜日コース：第2・4水曜日 午前10時～正午 ▽木曜日コース：第1・3木曜日 午後2時～4時

募集人数 各コース24人（定員を超えた場合は抽選。新規の人を優先）

材料費 6か月で1200円

申込期間 9月1日(木)午後1時～14日(水)

申込 両講座とも直接にんじんサロンへ（電話申込不可）

問合せ にんじんサロン（男女共同参画交流サロン 市民会館西側 ☎21・6555）

入学金・学費・寮費・食費などは無償。学生手当として月額10万8300円支給。

応募資格 高卒（見込含）～21歳未満

試験日 11月5日(土)・6日(日)

■防衛医科大学校 将来の自衛隊の医官を養成する制度です。入学金・学費・寮費・食費などは無償。学生手当として月額10万8300円支給。

応募資格 高卒（見込含）～21歳未満

試験日 10月26日(土)・30日(日)

受付期間 9月5日(月)～9月30日(金)

問合せ 自衛隊大阪地方協力本部岸和田地域事務所（☎072・426・0902）

シルバー人材センターに
登録してみませんか

市内在住で原則的に60歳以上の健康で働く意欲のある人、シルバーに登録して就業してみませんか、毎月入会説明会を行っています。

日時 9月20日(火) 午後1時30分～

場所 総合福祉センター

問合せ シルバー人材センター（☎23・1007）

関空ニュース



■高速道路の割高区間などの料金割引

関西国際空港連絡橋は、8月1日から大幅にETC割引を拡大しました。ETCを設置した自動車のみの割引適用になりますが、現行休日800円（普通車）の料金が、5割引の400円で通行できるようになりました。

平日の通行料金にも割引が適用され、深夜通勤時間帯は休日と同じ5割引、昼間や夜間でも3割引となり割引対象が拡大されました。

平日昼間・夜間は割引制度そのものがなかったの、時間帯割引（平日3割引、休日5割引など）の新規導入はビジネス利用者、観光客などあらゆる利用者にご利用いただきやすくなっております。

割引開始日 8月1日(月) 午前0時～

泉州下水道
フェスティバル2011

■水についての

親子体験型環境学習

家庭で使った水が、水みらいセンター（下水処理場）でどのようにしてきれいになるのか、同センターの内部がどうなっているかを体験学習してみませんか。

日時 10月22日(土) 午前10時～午後0時30分ごろ（小雨決行）

場所 中部水みらいセンター（貝塚市二色南町）

対象 小学生以上の児童とその保護者

定員 約50組または100人程度

参加費 無料

内容 施設見学、水質実験、微生物の観察、生きもの大すき○×クイズ（記念品あり）

申込・問合せ 9月9日(金)～30日(金)の午後5時（先着順）までに、

はがき、ファクスまたはEメールで、代表者の氏名・郵便番号・住所・電話番号・参加人数（大人○名、子供○名および各学年）を記入して、大阪府南部流域下水道事務所「フェスティバル参加」係（〒597-0095 貝塚市港25番地 ☎072・438・8237 Eメール：cambugesuig22@box.pref.osaka.jp）へ

なお、参加決定は通知を10月初旬までに発送予定。詳しくは大阪府南部流域下水道事務所泉州下水道フェスティバル（<http://www.pref.osaka.jp/nambugesu/senshufes/index.html>）を参照ください。

問合せ 「KECHAN 無料チャリティライブ」実行委員会

委員長・名和（☎090・1899・9404）

来年4月入所
保育所新入児受付開始

ます。求職中の人も申し込むことが可能です。ただし、3歳児クラスになると転所となります。

問合せ 児童福祉課（市役所1階11番窓口）

平成24年4月からの保育所への入所受け付けを実施します。働いている、これから働きたいなど考えている人は、必ず期間内にお申し込みください。

なお、受付場所・時間については広報いずみおおつ8月号、もしくは市ホームページをご確認ください。

申込受付期間 9月6日(金)～14日(水)

問合せ 児童福祉課（市役所1階11番窓口）または各保育所へ

自衛官などを募集

■看護学生 陸上自衛隊の看護師を養成する制度です。入隊後、3年で正看護師を目指す。

応募資格 高卒（見込含）～24歳未満

試験日 10月22日(土)

■防衛大学校 将来の自衛隊の幹部自衛官を養成する制度です。

〔募集〕の続き)

泉大津市身体障害者福祉会
会員募集

泉大津市身体障害者福祉会では、本市に住む身体障がい者がよりよく暮らすことのできるノーマライゼーション社会の実現と身体障がい者の福祉向上を目的に、さまざまな活動を展開しています。

このたび、当会では市内在住で身体障害者手帳を所持し、当会趣旨に賛同いただき、いっしょに活動いただける会員を募集します。この機会に泉大津市身体障害者福祉会に参加し、活動の輪を広げてみませんか。

年会費 5000円

申込・問合せ 社会福祉協議会(☎23・1393 FAX23・1394)へ

介護認定調査員
非常勤嘱託員募集

雇用期間 10月1日～平成24年3月31日(ただし更新あり。最長5年)

勤務時間 午前9時～午後5時(月～金曜日の間で4日間)

募集人数 1人

応募資格 60歳未満(定年は60歳)で介護支援専門員・看護師・介護福祉士・訪問介護員(2

級)のいずれかの資格を有し介護保険認定調査員もしくは保有資格の実務経験が1年以上ある人

報酬 月額15万8600円

職務内容 要介護認定申請に基づいて高齢者の自宅や入院先などを訪問し、厚生労働省が定める要介護認定調査

選考方法 提出書類による審査および筆記試験・面接試験(試験日は9月28日(水))

申込・問合せ 9月7日(水)～20日(火)に履歴書・資格の証明書(写)・志望動機・自己PRについて」の作文(400字以内でA4サイズ原稿用紙に自筆鉛筆書きで記入)を高齡介護課(市役所1階8番窓口)へ

平成24年度大阪府
都市競艇組合職員募集

受験資格

次の両条件を満たす人
▽学校教育法による学校を卒業した人または平成24年3月卒業見込みの人
▽大学卒業で昭和57年4月2日以降に生まれ

た人(30歳未満)

募集期間 10月1日(土)～7日(金)

必着

申込方法 郵送のみで受け付け。職員採用試験申込書は9月10日(土)から住之江ポートレース場南門管理室にて配布

また、ボートレース住之江オフィシャルサイトおよびファクスまたはメールで住所(送付先を送信すれば郵送します(オフ

イシャルサイトは9月1日(木)から)。

問合せ 大阪府都市競艇組合(〒559-10023 大阪市住之江区泉1-1-71 ☎06・6

682・6230 午前9時30分～午後5時 FAX06・668

3・0152 メール:osk16@tok.gr.jp

http://www.suminoe.gr.jp)



緊急速報
「エリアメール」を導入

本市では、災害時に備えて一人でも多くの人に避難情報や津波に関する情報などを配信できるNTTドコモの緊急速報「エリアメール」サービスを9月1日(木)から開始します。

エリアメールの受信設定をしていただくだけで、避難指示や津波注意報・警報など緊急を要する情報を受信でき、メールを

受信するための月額使用料や受信料は一切かかりません。

また、市内在住者だけではなく、通勤・通学・観光など市内にいる人ならだれでも受信でき、災害時の回線混雑の影響を受けることはありません。

現在、エリアメールはNTTドコモの携帯電話のみのサービスですが、他の携帯電話会社で同様のサービスが開始された場合は、順次対応していく予定です。

問合せ 危機管理課(市役所4階)

府より樹木・樹木植栽済
プランターの無償配付

緑豊かな潤いのある街づくりや快適な職場環境をつくるため、住宅地やマンションの自治会、また工場と地域の皆さんが共同で緑化を行う計画があるとき、府から樹木・樹木植栽済プランターが無償で配付されます。ただし申し込み数と配付数は一致しません。

なお、樹木は高木のみで、1か所あたり複数本の申請が条件となります。樹木植栽済プランターについても諸条件があります。

申込期限 9月16日(金)

問合せ みどり推進室(市役所2階)

です。泉大津警察署では、次のとおり犯罪被害の未然防止や生活安全を守るための相談に応じます。

日時 9月7日(水) 午後2時～4時

場所 市役所1階市民相談室

問合せ 泉大津警察署(☎23・1234)

行方不明者を捜す
特別相談所の開設

大阪府警では、次のとおり行方不明者の特別相談所を開設します。

開設期間 9月20日(火)～26日(月)

午前9時～午後5時45分

開設場所 大阪市天王寺区四天王寺1丁目11-18 四天王寺境内内亀の池南側「がらん回廊北側」

問合せ 泉大津警察署(☎23・1234)

AED設置場所の
お知らせ

本市ホームページ(URL: http://www.city.yzumiotsu.lg.jp/static/aed-map.html)では、市内公共機関などのAED設置場所をお知らせしています。

また市では、AEDを設置している企業などの情報を市民の

皆さんにお知らせしています。ご協力いただける会社や企業の皆さんは、秘書広報課までご連絡ください。

問合せ 秘書広報課(市役所4階)

裁判所の調停委員による
民事調停手続相談

交通事故・貸金・近隣トラブル・損害賠償などの各種紛争で困っている人を対象に裁判所の調停委員が分かりやすく説明相談に応じます。

日時・場所 ▼9月28日(水) 午後1時～4時:和泉ステイプラザ南棟2階相談室4号

費用 無料

申込 当日会場で受付

問合せ 大阪民事調停協会(☎06・6363・3091)

9月20日(火)
行政書士による無料相談会

大阪府行政書士会堺支部では、遺言や相続、内容証明や各種契約書の作成、帰化申請、建築・産廃業などの営業許可、会社設立などについての相談会を次のとおり開催します。

日時 9月20日(火) 午後1時～3時

場所 市役所1階市民相談室

問合せ 秘書広報課(市役所4階)

9月10～16日は
自殺予防週間

9月10日(土)から16日(金)は「自殺予防週間」です。

府などでは、次のような電話による相談を受けています。さまざまな悩みを抱えている人は、一人で悩まず、専門の相談機関に「ご相談ください」。

■こころの健康相談統一ダイヤル・集中電話相談 ☎057

0・064・556 9月10日

(土)の午前9時～23日(金)の午後8

時

■府こころの健康総合センター

(こころの電話相談) ☎06・

6607・8814 月～金曜

日の午前9時30分～正午と午後

1時～5時

■最寄りの保健所の精神保健福

祉相談 月～金曜日 午前9時

～午後5時45分

■関西いのちの電話 ☎06・

6309・1121 24時間3

65日相談

■大阪自殺防止センター ☎0

6・6260・4343 金曜

日の午後1時～日曜日の午後10

時

フリーダイヤルの電話相談

■「自殺予防いのちの電話」 ☎

0120・738・556 毎

月10日のみ午前8時～翌日午前

8時(24時間)

サラ金・クレジットの返済に困ったら

■再チャレンジ支援プラザ(お

金の悩み相談室) ☎06・6

210・9512 月～金曜日

午前9時～午後6時

■自死遺族相談(予約制)

大切な人を自死(自殺)で亡

くした人のために、来所相談を

実施しています。府こころの健

康総合センターの専門相談員が、

「遺族の相談に応じます。

お電話の際には、「自死遺族相

談」とお伝えください。

■府こころの健康総合センター

☎06・6691・2811(代

表) 月～金曜日 午前9時～

午後5時45分

問合せ 高齡介護課(市役所1階

7番窓口)

敬老の日にエンディング
ノートをプレゼント

万が一に備えて、伝えておきたい事柄をまとめ、記入しておく「エンディングノート」を50人に無料贈呈します。9月20日(火)までに相続手続支援センター南大阪へ。

■エンディングノート

書き方セミナー

日時 9月24日(土) 午前9時30

分～正午

場所 岸和田市浪切ホール

「広報いずみおおつ」広告募集(有料)

「広報いずみおおつ」では、毎月広告を掲載しています。これは、市内産業の振興を図り、良質な商品やサービスなどに関する情報を提供するために行うものです。皆さんのご理解とご協力をお願いします。掲載を希望される事業者は、下記広告代理店までお問い合わせください。

○広告サイズ…幅 183mm × 高さ 49mm (1色刷り)
○広告掲載料…下記広告代理店へお問い合わせください。
※広告掲載基準により取り扱いができないものがあります。

申込・問合せ 合同会社 IM 総合企画 ☎072・242・7997 FAX 072・296・7375

（その他のお知らせ）の続き
市内事業所の
皆さんへ

大阪版地方分権推進制度による移譲事務で次の事項に関する申請・届出書の提出窓口が、10月1日から市役所生活環境課環境対策係に変更になります。
▽水質汚濁防止法及び生活環境の保全等に関する条例（水質の保全に関する規制などの事務）

▽土壌汚染対策法及び生活環境の保全等に関する条例（土壌汚染に関する規制などの事務）
申請・届出書の提出部数 2部

なお、瀬戸内海環境保全特別措置法に関する相談窓口は、今までどおり泉州農と緑の総合事務所環境指導課となりますが、申請・届出書は、従来どおり生活環境課に提出してください。

申請・届出書の提出部数 3部
問合 生活環境課（市役所1階3番窓口）

国民健康保険の
お知らせ

■国民健康保険被保険者証の更新について

現在、お使いの国民健康保険被保険者証の有効期限は、10月31日(月)までです。11月1日(火)か

らは、更新の手続きをしなければ使用できませんのでご注意ください。

なお、更新の手続きの方法については、9月下旬までに、はがきでお知らせします。

■被保険者の特例給付について

入院・施設入所や学校の修学などで、家族と別居している場合に特例で家族とは別に被保険者証を交付しており、また長期にわたり住所をはなれるときにも期限付きの被保険者証を交付しています。

現在、家族と分けて被保険者証をお持ちの人も、10月の更新時において特例給付の申請が必要となりますので、10月に新しく更新した被保険者証と印鑑、入所している施設の入所証明や学校の在学証明証（学生証写しでも可）が必要です。

■短期被保険者証について

10月から、国民健康保険被保険者証の更新を行います。特別の事情（災害・盗難・疾病・廃業など）もなく保険料を滞納している場合には、通常より短い有効期限（3か月）の短期被保険者証の交付を行うことになります。

短期被保険者証になると、3か月ごとに保険証の更新が必要となります。
また、保険料の滞納が続くと、

被保険者証を返していただき、被保険者資格証明書を交付することになります。これは、被保険者の資格があることを証明するだけのものですので、医療費は全額自己負担となります。

問合 保険年金課（市役所1階5番窓口）

国民年金基金を
ご存知ですか

国民年金基金制度は、国民年金法の規定に基づく公的な年金であり、国民年金（老齢基礎年金）とセットで、自営業者など国民年金第1号被保険者の老後の所得保障の役割を担うものです。

加入できる人 20歳以上60歳未満の国民年金第1号被保険者で、国民年金保険料を納めている人に限る。ただし、国民年金保険料の納付を全額免除、一部免除、学生納付特例、若年者納付猶予されている人を除く

加入の種類 加入は口数制。一口目はA型（遺族一時金あり）B型（遺族一時金なし）のいずれかの終身年金を選択。二口目以降は2種類の終身年金（A型、B型）のほか、受給期間の定まっている5種類の確定年金（I型、II型、III型、IV型、V型）から選択。掛金月額は、選択し

1393

福祉基金へ寄付

福祉に役立ててと寄付がありました。ありがとうございます。

◇1万8000円 特別養護老人ホーム オズ

問合 高齢介護課（市役所1階7番窓口）

善意銀行

ご協力ありがとうございました（7月1日〜31日取り扱い分）。

◇1000円 吉田千代子
◇2000円 菊地正代
◇2000円 貫野ミツ子
◇5万円 泉大津市卓球連盟
◇1万円 日下
◇6565円 第21回フラッシュ
ユチャリティーライブ、音楽
でつながる笑顔の街〜We
love IZUMOTSU〜

（敬称略）

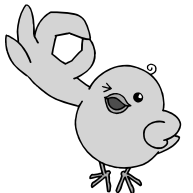

た給付の型、口数、加入時の年齢、男女別によつて決まり、掛金上限は月額6万8000円。掛金は全額、社会保険料控除の対象

年金の給付 年金額は、給付の型や加入口数によつて決定。受け取る年金には公的年金等控除が適用可能

掛金の納付方法 掛金は、加入者の指定した金融機関またはゆうちょ銀行から口座振替によつて納付。国民年金（老齢基礎年金）の保険料もあわせて口座振替をすることが可能です。国民年金基金へ申し出てください

資料請求・問合 大阪府国民年金基金（大阪市天王寺区上本町6-16-26 上六光陽ビル5階 0120・65・4192）へ

高齢者健康相談

高齢者を対象に健康相談を実施します。

日時 9月16日(金)・10月7日(金)
午後1時30分〜2時30分

場所 総合福祉センター

内容 検尿・血圧測定・健康に関する相談

問合 総合福祉センター（23・1390）



今月の納税・納付

- 固定資産税・都市計画税 第3期分
- 国民健康保険料（普通徴収）..... 9月分
- 後期高齢者医療保険料（普通徴収）..... 9月分
- 介護保険料（普通徴収）..... 9月分

※納期内に納付してください。
※便利な口座振替をご利用ください。

編集後記

▽実習生として広報紙作成は不安や失敗ばかりでしたが、課の優しく楽しい人たちにたくさん助けてもらいました。他の実習生に自慢したいくらいです。ほんとうに良い経験になりました。

▽市役所では学生のインターンシップ生を受け入れています。秘書広報課では、今月号の11、13ページの制作をしてもらいました。なかなかの出来栄えに担当としては満足。わたしも「学生の視点」を学べました。（小）
▽今年の夏の高校野球甲子園大会に、近所の子が出場しました。甲子園へ応援には行けませんでした。が、陰ながら応援していました。結果は、残念ながら1回戦で敗退しましたが、初めて甲子園を身近に感じました。（濱）

「混ぜればごみ、分ければ資源」
10月の資源ごみ収集日

	カン・ビン・セとのなど	ペットボトル・食品トレイ・古紙
月・木コース	5日(水)、19日(水)	12日(水)、26日(水)
火・金コース	5日(水)、19日(水)	12日(水)、26日(水)
水・土コース	6日(木)、20日(木)	13日(木)、27日(木)

可燃ごみ収集曜日

粗大ごみの収集（有料制）をご希望の人は、粗大ごみ電話申込センターへ電話でお申し込みください。
☎ 0800-123-5300（通話料無料）・☎ 0725-23-8522（携帯）
FAX 0800-500-5300（主に聴覚障がい者などが対象）
ホームページアドレス <http://www.i-kankyo.co.jp>

ごみ減量に向けたスローガン
プロジェクト!! G-50 ジーゴジュー

平成23年度 7月分	市全体の排出量
H20年度同月比	986トン ▲429トン
H22年度同月比	▲174トン

20年度より30%、22年度より15%減量できました！

市役所関係機関の連絡先

- 市役所 ☎ 33・1131 FAX 21・0412
- 消防本部 ☎ 21・0119 FAX 33・0531
- 市立病院 ☎ 32・5622 FAX 32・8056
- 市民会館 ☎ 21・7050 FAX 21・7054
- にんじんサロン ☎ 21・6555 FAX 21・6555
- 総合福祉センター ☎ 23・1390 FAX 23・1394
- 高齢者保健・福祉支援センター（ベルセンター） ☎ 21・0294 FAX 21・8294
- 労働政策課 ☎ 23・8689 FAX 32・6432
- 教育支援センター ☎ 31・4460 FAX 33・7353
- 図書館 ☎ 32・0562 FAX 31・0377
- 織編館 ☎ 31・4455 FAX 31・4457
- 池上曾根弥生学習館 ☎ 20・1841 FAX 20・1866
- 勤労青少年ホーム ☎ 32・6432 FAX 32・6432
- 南公民館 ☎ 33・1764 FAX 33・1300
- 北公民館 ☎ 23・0505 FAX 23・0566
- 総合体育館 ☎ 33・1200 FAX 33・1202
- 保健センター ☎ 33・8181 FAX 33・4543