

明るく住みやすいまち・いずみおおつを目指して

公共下水道の建設を進めています。

水洗化工事への助成金・貸付金制度もあります！



市では、明るく住みよいまちにするため、公共下水道の建設を進めています。公共下水道は、水質の汚濁や浸水の防止、トイレの水洗化など、わたしたちが快適な生活を送るために欠かせない施設です。市内では、8月1日から新たに次の区域（各町の一部）で、公共下水道の利用ができるようになり、市民の約92.3%に当たる皆さんが利用できるようになります。

●新たに公共下水道が利用できる区域

穴田、我孫子、我孫子二丁目、池浦、池園町、北豊中町二丁目、寿町、東雲町、曽根町一丁目、曽根町二丁目、曽根町三丁目、豊中町一丁目、豊中町二丁目、豊中町三丁目、東助松町三丁目、東豊中町三丁目、宮町、森、森町二丁目の各一部

なお、公共下水道処理区域になると、家庭排水や浄化槽などは、6か月以内（ただし、くみ取り便所は3年以内）に公共下水道に接続しなければなりません。水洗化工事は、市の指定を受けた業者でないと施工できませんのでご注意ください。なお、公共下水道の建設には、多額の費用が必要なため、この建設によって便益を受けた人から建設費用の一部を「受益者負担金」としてご負担いただいています。皆さんのご理解とご協力をお願いします。

水洗化への助成と貸付（助成金制度と貸付金制度は選択制）

市では、排水設備およびトイレの水洗化工事を行う家庭に対して、右表のような助成、貸付を行っています。

下水道使用料は水道料金と一しよに

公共下水道を利用するようになると、水道の使用水量に応じた使用料を負担していただくことになります。これは、公共下水道管・下水処理場の維持管理費などとして使われるもので、水道料金と一しよに納めていただくことになります。

下水道使用料の軽減について

市民税が非課税で、次の条件に該当する人は下水道使用料

が軽減されますのでお問い合わせください。

- ①ひとり親家庭世帯
- ②身体障害者手帳1・2級の者が属する世帯
- ③精神障害者保健福祉手帳1・2級の者が属する世帯
- ④療育手帳A・B1の者が属する世帯
- ⑤特別児童扶養手当等の支給に関する法律（昭和39年法律第134号）第3条第1項の規定により特別児童扶養手当を受給している世帯
- ⑥高齢者世帯（世帯構成員全員が70歳以上の世帯）

下水道パネル展を開催

日時 9月1日(木)～7日(水) 午前10時～午後3時
場所 市役所1階市民ロビー
内容 パネルの展示
問合 下水道整備課（市役所2階）

■水洗化工事への助成金と助成条件

助 成 条 件	金 額
水洗便所改造工事を、処理区域の公示日より3年以内に自己資金で行った場合	3万円
ただし、生活保護受給世帯ならびにそれに準ずる世帯が、水洗便所改造工事を処理区域の公示日より3年以内に自己資金で行った場合	24万円
水洗便所改造工事を、処理区域の公示日より3年経過以降に自己資金で行った場合	なし

■水洗化工事への貸付金と貸付条件

貸 付 条 件	金 額
水洗便所改造工事を処理区域の公示日より3年以内に行った場合	無利子
水洗便所改造工事を処理区域の公示日より3年経過以降に行った場合	年3%

水道事業の業務状況

平成22年度下半期（10月1日～3月31日）の本市の水道事業の業務状況を公表します。
問合 水道業務課（市役所2階）

■水道の普及状況

区分	H23.3.31 現在
給水人口	7万7,397人
給水戸数	3万4,669戸
普及率	100%

収益的収支

- ①水道料金 7億7,492.5万円
- ②加入金 2590.6万円
- ③他会計補助金 435.2万円
- ④その他収益 7171.6万円



- ①受水費 4億1,02.6万円
- ②人件費 7257万円
- ③減価償却費 4億1,974.6万円
- ④支払利息 4129.1万円
- ⑤請負工事費 2981.5万円
- ⑥委託料 9514.8万円
- ⑦修繕費 2265.3万円
- ⑧動力費 802.2万円
- ⑨その他費用 1億1,657.4万円

■配水量および有収水量など

区分	H22.4.1～9.30	H22.10.1～H23.3.31	H22 年度合計
配水量	470万1,689㎡	442万8,840㎡	913万529㎡
一日平均配水量	2万5,692㎡	2万4,334㎡	2万5,015㎡
一日最大配水量	2万8,250㎡	2万6,016㎡	2万8,250㎡
有収水量	440万5,194㎡	430万7,722㎡	871万2,916㎡
有収率	93.7%	97.3%	95.4%



資本的収支

- ①企業債 1億9,660万円
- ②工事負担金 2363.4万円
- ③他会計負担金 208万円
- ④投資 (他会計長期 0万円)

- ①建設改良費 2億5,190.1万円
- ②企業債償還金 6658.2万円

MEMO

水道事業の予算・決算は「収益的収支」と「資本的収支」に分かれています。収益的収支は、水道事業を運営するための収支で、主な収入は水道料金などです。資本的収支は、水道施設の建設・整備のための収支で、主な収入は企業債（借入金）、支出は建設改良費などです。

■水道料金・下水道使用料の減免が適用される世帯

所得基準	適用世帯	水道料金	下水道使用料
市民税非課税世帯	<ul style="list-style-type: none"> ●ひとり親家庭の医療証の交付を受けている世帯 ●身体障害者手帳1・2級の交付を受けている人が属する世帯 ●精神障害者保健福祉手帳1・2級の交付を受けている人が属する世帯 ●療育手帳A・B1の交付を受けている人が属する世帯 ●特別児童扶養手当受給世帯 ●高齢者世帯（世帯構成員全員が70歳以上） 	345円 (消費税などを 含む)	630円

※ただし生活保護受給世帯を除く

どこかで水漏れの可能性があります。このような場合は、市指定給水装置工事業者に連絡してください。修理費用は自己負担となります。なお、アパートやマンションにお住まいの人は管理人や管理会社に連絡してください。

▽道路などの場合
道路などで水漏れに気づいたら、水道工務課にご連絡ください。なお、平日の夜間および休日は、市役所当直室へご連絡ください。

▽蛇口からの場合
蛇口からのポタポタ漏れは、パッキンを取り替えるほとんどの場合止まりますので、できるだけ早く取り替えてください。

▽こんな場合は届出を
次のような場合は、3～5日前までに届けてください。
▽引越越してきたとき（転入）
▽引越越したとき（転出・転

次のような場合は早く届けてください
▽長期にわたって水道を使用しないとき
▽家の取り壊しなどで水道を廃止するとき
▽使用者の名義が変わるとき
▽用途や集合住宅扱いの使用戸数が変わるとき

水道料金・下水道使用料の減免
市では、高齢者世帯や重度身体障がい者などの経済的負担を軽減し、安定した生活を支援することを目的に、水道料金・下水道使用料の福祉減免を行っています。また、市外から給排水を受けている市民の皆さんにも福祉助成制度があります。

この制度の対象者は、上表のとおりとなっていますので、申請してください。

▽座振替制度の利用を
水道料金などの納付は、便利で安全確実な口座振替制度をご

利用ください。なお、振替日は検針の翌月17日（休日の場合は翌営業日）です。

検針にご協力を
▽メーターボックスの中に水や泥などが入らないようにする
▽メーターボックスの上には、ものを置かないようにする
▽メーターボックス近くに、犬をつながない

工事は市指定給水装置工事業者で
水道の新設・改造（蛇口の交換は除く）は市指定給水装置工事業者以外には行うことができません。

施工内容や工事代金のトラブルの原因となることがありますので、必ず市指定給水装置工事業者で施工してください。

訪問販売にご注意を
最近、水道や下水道関係の訪問販売や電話による勧誘に関する問い合わせが市に多く寄せられています。次のようなことは、市では行っていないのでご注意ください。

▽市民の皆さんから直接ご依頼のない水質検査
▽浄水器などの取り付け・販売および点検や部品交換
▽宅地内での水道管や下水管の

水管洗浄
上下水道局が工事を施工する場合：事前に「工事のお知らせ」を配布しています。

各家庭の量水器交換、測量調査などが必要な場合：市職員が訪問するか、市長発行の証明書を所持した施工業者が行います。

不審に思われたときは
「市職員証」か「市長発行の証明書」の提示を求めるか、上下水道局へ確認の電話をお願いします。

クーリング・オフ制度など
浄水器などの購入や管の清掃などの役務提供は、契約書面を受領してから8日以内であれば無条件に契約解除（クーリング・オフ）できます。

この件に関して詳しいことは、市役所1階総合受付隣の消費生活相談コーナー（月～金曜日 午後1時～4時）の窓口へご相談ください。

問合 水道関係：水道工務課（市役所2階）、下水道関係：下水道整備課（同）

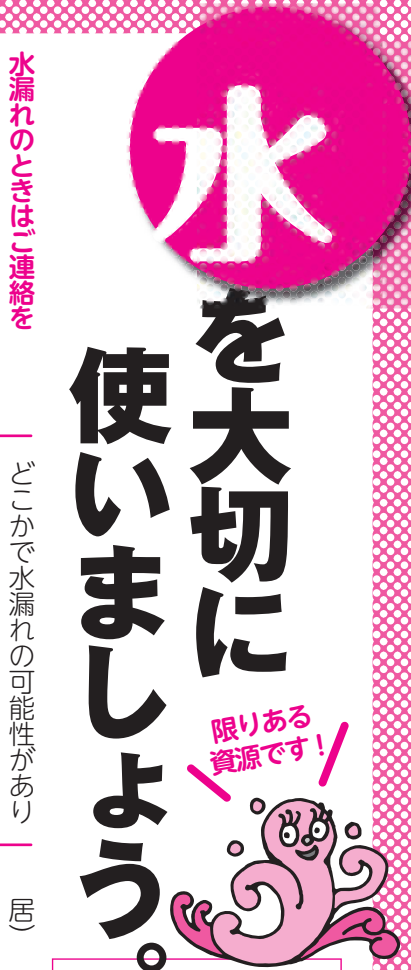

市では、市民の皆さんに常に安全で衛生的な水をお届けしています。限りある資源である水。その大切さや水道の役目を考えてみてください。

8月10日(水)午前9時より、保健センターで実施される各種がん検診の秋季日程の予約受け付けを開始します。

詳しくは広報いずみおおつ平成23年4月号「平成23年度成人保健予定表(保存版)」をご覧ください。

肺がん検診(らせんCT)については、春に延期になった2日間の日程が9月に決まりました。予約は電話か保健センター窓口で受け付けますが、受け付け初日の8月10日(水)は、電話が混み合いつなかりにくくなると思われるので「ご容赦ください」。

泉大津市国民健康保険に加入している40歳以上の人へ

10月16日(日)に実施する、がん検診(胃・大腸・肺)と特定健康診査(集団健診)の同時受診を希望する場合、がん検診のみ予約が必要なので、8月10日(水)

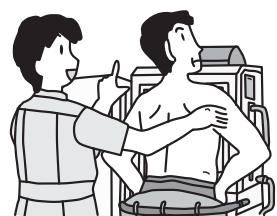

■がん検診の秋季日程

検診名	対象(※)	自己負担額	実施日
胃・大腸・肺がん検診(レントゲンまたはらせんCT)	40歳以上の市民	<ul style="list-style-type: none"> ●胃…500円 ●大腸…500円 ●肺(レントゲン)…500円 ●肺(らせんCT)…1,000円 	9/14(水)、10/16(日)、10/28(金)、11/22(水) ※10/28、11/22の肺がん検診はレントゲンのみ ※検診は午前のみ、らせんCTは午前・午後
肺がん検診(らせんCT)		1,000円	9/4(日) ※午後のみ 9/5(月) ※午前・午後
乳がん検診	40歳以上の女性市民	500円	9/21(水)、10/12(水)、10/28(金)、11/21(月)、12/12(月) ※検診は午前・午後

(※) 受診日当日に泉大津市に住所を有する者とする。また、年齢については平成23年12月31日現在の年齢とする

がん検診

胃がん 大腸がん 肺がん 乳がん

秋季日程の予約の受付を開始します。

ご自身の健康のために、ぜひご利用ください！

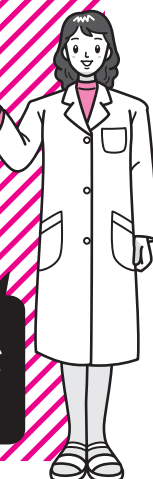

音無美紀子氏 講演「女優として、母として」

がん予防対策を推進し、多くの市民に乳がんに対する関心を持っていただき、乳がん死亡率の低下と乳がん検診受診率の向上をはかることを目的に、公開講演を開催します。

日時 9月17日(土) 午後2時～4時(午後1時30分受付開始)

場所 市民会館小ホール

プログラム

- ①講演「～女優として 母として～」
女優・音無美紀子さん
- ②乳がんの自己触診法の実演
- ③アロマテラピーハンドマッサージ
(当日午後1時30分から受付、先着順15人)

費用 無料 / 申込 不要



音無美紀子さん

問合せ 保健センター(☎33・8181)または市立病院(☎32・5622)

※当日、手話通訳あり。なお、参加者全員に粗品進呈

※預かり保育のみ予約制(先着20人まで)

対象児…1歳6か月児～就学前

予約期間…8月22日(月)～26日(金)(午前9時～午後5時)

予約・問い合わせ先…保健センター(☎33・8181)

乳がんのこと、正しく知りましょう。

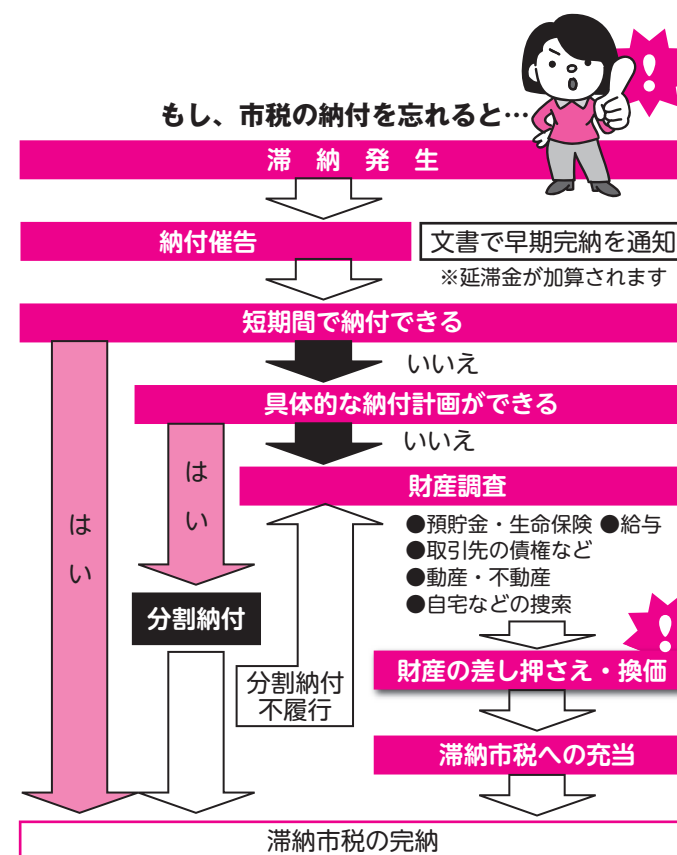

延滞金とは…

延滞金は法律により徴収しなければならないものと規定され、年率14.6%で計算されます。

納期内納付をされている人との公平性のためにも延滞金はいただきます。

問合せ

税務課納税係(市役所1階9番窓口)

国民年金からののお知らせ

●平成23年度の免除申請がまだの人はお早めに！

平成23年7月分保険料の納期限は8月末日です。7月分以降の保険料免除を受けたい人(平成23年6月までの結果がまだ出ていない人や継続申請でない人も含む)で、申請がまだの人は8月末までに申請してください。

7月末までに日本年金機構から免除申請用紙が届いていない人は、年金手帳・認め印鑑を持参のうえ、保険年金課窓口で申請してください。

問合せ 保険年金課(市役所1階5番窓口)

●国民年金保険料のお支払いは、口座振替がおトクです。

国民年金保険料のお支払い方法を口座振替にすると、振替方法によっては保険料が割引されます。口座振替でのお支払い方法は次の4種類です。

▷毎月納付(翌月末振替)…割引なし

▷毎月納付(当月末振替による【早割】)

…当月分の保険料を当月末に口座から引き落とすことで割引が適用。ただし、初回振り込み時のみ前月分(割引なし)と

もし市税を納め忘れ

「延滞金」が発生することも してしまうと…?

「納め忘れた」「納められない」「納めたくない」…では、市税を納めないと、どうなるのでしょうか？

納期限が過ぎると、延滞金が加算され、貴重な財産(預貯金・不動産・給与など)が差し押さえられることもあります。

住民サービスを維持するために 公平な納税のために

納税は、教育・労働とともに国民の三大義務の一つであり、滞納となっている市税を放置しておくことは、納期限内に市税をきちんと納付していただいている大部分の善良な納税義務者の公平性を欠くことになりま

す。また、市の財政を圧迫し、住民サービスに支障をきたすことになりかねません。

このことから、市では納付できるのに納付しない悪質な滞納者に対して、滞納処分を強化しています。

税金を納めないで放置すると損することばかり…延滞金の発生

全国の市町村では地方税(住民税・固定資産税・軽自動車税など)の滞納者に対して、ますます厳しい滞納処分をせざるを得ない状況です。

地方税法には「納税者が督促状を受け、完納されない場合、市町村徴税吏員は滞納者の財産を差し押さえなければならぬ」と明記されています。滞納状況を放置すると滞納者の意思に関係なく、本税以外に延滞金(年率14.6%)を含めた滞納税額を強制徴収されることになっていきます。この結果、滞納者は経済的な不利益と社会的信用を失い、市としても本来必要としない滞納整理に伴う調査経費や調査時間を費やすことになります。

当月分(割引あり)の保険料を併せて引き落とし

▷6か月前納

…上半期(4～9月)・下半期(10～3月)分をそれぞれ一括して前払いする振替方法。早割での振替方法よりも割引額は大きい。ただし初回振替月(10月末または4月末)までは割引のない毎月納付(翌月末振替)で引き落とし

▷1年前納

…1年分(4月～翌年3月)を一括して前払い。割引額は最大。ただし、初回振替月(4月末)までは割引のない毎月納付(翌月末振替)で引き落とし

※月末が休日の場合は、翌営業日が振替日

※一部納付(一部免除)されている人は、毎月納付(翌月末振替)のみのご利用

○口座振替のお申込みは

年金事務所または金融機関の窓口で受け付けしています。

手続きに必要なもの 年金手帳・預金通帳・金融機関の届出印

○注意

口座振替の開始は、お申し込みいただいた日から2か月程度かかる場合があります。特に口座振替での前納をご希望のときは、申し込みが遅れると前納ができない場合があります。

問合せ 堺西年金事務所(☎072・243・7900)

人間が人間らしく生きるために、すべての人が
等しく持っている権利、人権について考えるコラムです。

考えよう・人権

日

本は周囲を海に囲まれた風光明媚な国で

すが、その半面、昔から世界にも類を見ない地震多発国でもあります。そのため人々は災害に備えてきました。「備えあれば憂いなし」ということわざは防災の要諦（物事の最も大切なところ）です。常日ごろから、いざというときに備え、準備をしておけば、万一のことが起こっても、慌てたり、心配したりしなくても済むということです。

1854年12月23日、安政の東海地震（M8.4）が、その32時間後に安政の南海地震（M8.4）が連動して発生、大津波が起こり、紀州有田郡湯浅廣村（現在の和歌山県有田郡広川町）でも甚大な被害を受けました。

このことわざに習って、私財を費やし全長600m、幅20m、高さ5mの「広村堤防」を築いた濱口梧陵氏の話は有名です。この堤防のおかげで、1946年に発生した昭和の南海地震の津波から多くの住民の命が救われました。岩手県田老町（現宮古市）は総延長2.5km、高さ10mに及ぶ巨大防潮堤を建設、後の1960年チリ地震津波による人的被害は皆無であったといわれています。

しかし、今年3月11日午後2時46分に三陸沖においてM9.0の大地震が起こり、それによる想定外の大津波は、防潮堤を破壊し、それらを遙かに超え、すべてのものを流し去る大災害をもたらしました。ただ、それらの防潮堤が築かれてなかつたならば、被害はさらに拡大したと思われます。地球は人類の所有物ではなく、地球自身のものです。人類は地球を支配しているというおごり高ぶりを捨て、地球に住まわせてもらっているということを忘れてはいけません。地球に対し、感謝と畏敬の念を抱いて常に行動すべきだと改めて思い知らされました。

ただ唯一、大津波でさえ流し去ることができなかったもの、それが人と人が支え合うという「互助・共助の精神」です。その精神の基で、自衛隊、警察、民間団体、個人など、皆が一致協力し、この難局に立ち向かい一日も早い復旧、復興に努め、被災した人たちが早く笑顔を取り戻すことを願わずにはいられません。



互助・共助の精神

共同
男女がともに
自分らしく生きられるように...

参画 DVという見えない鎖

「DV」という言葉が認知されて長くなりますが、本当の意味を理解している人はどれくらいいるのでしょうか。

「DV」は英語のドメスティック・バイオレンスの略で、一般的に「配偶者や恋人など親密な関係にある、またはあった者から繰り返し振るわれる暴力」をいいます。政府の調べでは20人に一人の女性が生命に危険を感じるほどの暴力を受けていたとの結果が出ています。また、「DV」による暴力には身体的だけでなく、精神的、社会的、経済的、性的なものがあり、被害者は常に緊張状態を強いられ、孤独感や絶望感から、自尊心を失い無気力になっていきます。このように、「DV」は人格を踏みにじり被害者を「自分の所有物・モノである」とする許さ

れない行為です。

2001年に「配偶者からの暴力の防止及び被害者の保護に関する法律(通称DV法)」が施行され、第6条と8条で警察官の介入について明記しており、警察署では生活安全課が相談などの対応をしています。「DV」かどうかは、相手が怖いか、生活が窮屈でないか、常に緊張していないかなどで見分けることができます。DVという見えない鎖で縛られてはいませんか？ だれかに話すだけでも随分と楽になることがあります。

相談窓口 人権啓発課（市役所1階）、府女性相談センター（☎06・6949・6022 祝日を除く午前9時～午後8時）、岸和田子ども家庭センター（☎072・441・7794 平日午前9時～午後5時45分）

写真／哀愁の漂う叙情詩で根強いファンをもつ伊東静雄の詩碑
（大阪市阿倍野区で）



文化フォーラム カルチャー・スクール シリーズ13（第35～37回）

有栖川氏・眉村氏ら語る「文学の舞台裏」



8月から9月にかけての泉大津市文化フォーラム「カルチャー・スクール」のテーマは「文学の点景～話題の人と研究」（全3回）。人気作家によるミステリー解説や創作秘話の披露など、作品の舞台裏を語ります。

会場
講演など

講演会場はテフスピア大阪。時間は午後2時～3時30分。入場無料。午後1時から入場整理券を配ります。南海電鉄後援。問合 秘書広報課（市役所4階）

●8月28日（日）「推理小説の楽しさ」有栖川有栖氏（推理作家）



ミステリー最前線で活躍している日本を代表する推理作家。1959年大阪市生まれ。同志社大学法学部卒。卒業後、書店勤務の傍ら作家活動し、35歳のとき書店を退職。03年、『マレー鉄道』で日本推理作家協会賞、08年、『女王国の城』で第8回本格ミステリ大賞を受賞。大阪在住で、大阪を舞台にした作品も多い。数々の文学賞選考委員を務め、作品の多くは中国、台湾、韓国でも翻訳出版されている。

●9月4日（日）「妻にさされた1778の物語」眉村卓氏（SF作家）

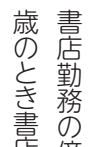

がんを宣告された妻に5年間自作のショート・ショートを書き続けた氏の実話をもとに作られた映画が今年1月に公開され、その夫婦愛は感動を呼びました。1934年大阪市生まれ。大阪大学経済学部卒。会社勤めをしながらSF同人誌に



参加。61年、第1回空想科学小説コンテストで佳作入選してデビュー。79年、『消滅の光輪』で泉鏡花文学賞、87年、『夕焼けの回転木馬』で日本文芸大賞を受賞。平安女学院大学客員教授。

●9月18日（日）「文学作品に描かれた関西の街と人」河内厚郎氏（文芸評論家）

歴史や芸術、文学を地域振興に生かす「文化のまちづくり」を積極的に提言している文芸評論家。1952年西宮市生まれ。一橋大学法学部卒。7年間、会社勤めなどをした後、演劇誌に応募した歌舞伎評が入賞したのがきっかけで、執筆業に専念。元『関西文学』編集長。現在、夙川学院短大教授、追手門学院大客員教授、大阪21世紀協会企画委員、はびきの市民大学学長などを務めています。

■もうすぐ開催！
8月7日（日）「世界を照らす京和傘の技」西堀耕太郎氏（日吉屋社長）午後2時～3時30分、テフスピア大阪にて。



忘れずに！現況届 児童扶養手当 特別児童扶養手当

8月31日までに提出を！

児童扶養手当・特別児童扶養手当の現況届の受け付けを行います。この現況届によって、受給資格の確認をします。現況届の提出がない場合、8月以降の手当が受けられなくなりますのでご注意ください。

現在受給している人にはお知らせを送りますので、受付期間内に必要書類などを持参のうえ、児童福祉課までお越しください。受付期間内に来れない人は、必ず8月31日（木）までに届けてください。

■児童扶養手当

離別・死別などにより、父または母と生計を同じくしていない児童を扶養している父、母、養育者に対して支給されます。対象期間は、児童が18歳になって最初に迎える3月31日までです（障がい児の場合は20歳未満まで）。手当の月額、請求者または配偶者および扶養義務者の

所得によって決まります。それぞれの所得が一定額以上の場合、手当は支給されません。

支給月額 ▷児童数1人の場合…全額支給4万1,550円、一部支給4万1,540円～9,810円 ▷児童数2人の場合…全額支給4万6,550円、一部支給4万6,540円～1万4,810円 ▷児童数3人の場合…全額支給4万9,550円、一部支給4万9,540円～1万7,810円（以降、児童が1人増すごとに3,000円を加算）

■特別児童扶養手当

精神または身体に中程度以上の障がいのある、20歳未満の児童を監護している父、母、養育者に対して支給されます。児童が児童福祉施設（母子生活支援施設・保育所・通園施設を除く）に入所している場合や、障がいを事由とする公的年金を受けている場合、手当は支給されません。

手当の月額は、児童の障がいの程度に応じて手当額が決まります。請求者または配偶者および扶養義務者のそれぞれの所得が一定額以上の場合、手当は支給されません。

支給月額 ▷1級…5万550円 ▷2級…3万3,670円
問合 児童福祉課（市役所1階11番窓口）