

おおつ物語

泉大津の寺院今昔(8) 西蓮寺



西蓮寺山門

引接(いんじょう)山西蓮寺は本市森町2丁目にある浄土宗西福寺末の寺院です。

開基については諸説があります。寺伝では延宝5年(1677)に恵空上人により堂宇が建立されたと伝わりますが、過去帳にはそれをさかのぼる寛文5年(1665)の記録がみられます。一方、東京の増上寺に残る元禄9年(1696)の記録には「山号・院号はなく、開基・開山・由来も不明」とされています。本尊の阿弥陀三尊像は江戸時代前期ごろの製作とみられ、元禄2年(1689)銘の半鐘も現存することから、本寺は17世紀後半には成立していたと考えられます。

西蓮寺のある場所の旧字名は「光泉寺」といい、西蓮寺成立以前から寺院のあった可能性を想起させますが、それを裏付ける史料はありません。

本堂には文政12年(1829)没の相誉上人位牌が残ります。その銘には「中興開山」と記され、相誉上人が住職となった時期に転換期のあったことがわかります。

明治時代に入ると、廃仏毀釈により廃寺となった森地区山王院の仏像が西蓮寺に移されました。寺に残る明治5年(1872)の記録には「元山王院より預かり仏像」として山王院本尊の薬師如来立像他8点が記載されています。これら山王院由来の仏像等は現在も西蓮寺に伝わっています。

今回は 泉大津の寺院今昔(9)をお伝えします。

法律相談【要予約】予約専用電話 ☎23・4400

木曜日・第2火曜日 市役所1階市民相談室
※前日(前日が祝日の場合は前々日)の午前9時から電話で予約受付。先着8人。相談時間は20分以内。なお、時間の指定はできません。

一般相談 ☎33・1131

月～金曜日 午前10時～午後4時30分
市役所1階市民相談室

交通事故相談 ☎33・1131

月～金曜日 午前10時～午後4時30分
市役所1階市民相談室

行政相談 ☎33・1131

第2月曜日、第4火曜日 午後1時～3時
市役所1階市民相談室

司法書士相談 ☎33・1131

第1金曜日 午後1時～3時
市役所1階市民相談室

土地家屋調査士相談 ☎33・1131

第3金曜日 午後1時～3時
市役所1階市民相談室

不動産相談 ☎33・1131

第2・4金曜日 午後1時～3時
市役所1階市民相談室

税務相談 ☎33・1131

第3月曜日 午後1時～3時
市役所1階市民相談室

特設人権相談 ☎33・1131

第2・3・4水曜日 午後1時～3時
市役所1階市民相談室

消費生活相談 ☎33・1131

月～金曜日 午後1時～4時
市役所1階消費生活相談コーナー

人権相談 ☎33・1131

月～金曜日 午前9時～午後5時
市役所1階人権啓発課相談室

家庭児童相談 ☎33・1131

月～金曜日 午前9時30分～午後4時
市役所1階児童福祉課

母子寡婦相談 ☎33・1131

月・木曜日 午前9時～午後5時
市役所1階児童福祉課

高齢者総合相談 ☎21・0294

月～金曜日 午前9時～午後5時15分
高齢者保健・福祉支援センター(パルセンター)

心配ごと相談 ☎21・9871

火曜日 午後1時30分～3時30分
総合福祉センター

教育・幼児教育相談 ☎31・4460

月～金曜日 午前9時～午後5時
教育支援センター
心の相談ホットライン(☎26・0005)

医療相談 ☎32・5622

月～金曜日 午前9時～午後4時 市立病院

防火相談 ☎21・0119

毎日 午前9時～午後5時 消防本部

労働相談 ☎23・8689

火～日曜日 午前9時～午後5時
労働政策課(勤労青少年ホーム内)

就労相談【要予約】 ☎23・8689

火～金曜日 午前9時～午後5時
労働政策課(勤労青少年ホーム内)

住宅相談 ☎33・1131

月～金曜日 午前10時～午後4時
市役所2階建築住宅課

福祉なんでも相談(出張窓口) ☎33・1131

第2・4金曜日 午後1時～午後3時
地域包括支援センター

女性相談(面談は要予約)

にんじんサロン ☎21・6500

火～金曜日 午前10時～午後5時

人権啓発課 ☎33・9208

月～金曜日 午前9時～午後5時

市役所窓口業務は月～金曜日(土・日曜日、祝日と12月29日～1月3日の年末年始を除く)午前8時45分から午後5時15分まで行っています。

CONTENTS

泉大津市は来年で市制70周年！ 2

有料化から半年 家庭ごみ排出量はどうなった？ 3

市立病院 看護師・助産師正職員を募集します 4

平成24年度 市職員を募集します 5

平成24年度の保育所入所申込の受付を開始します 7

カルチャー・スコール 有栖川有栖氏・眉村卓氏ら語る「文学の舞台裏」12



節電中。

泉大津市役所、ただいま鋭意

ご理解・ご協力を！



太陽光発電も利用しています！

市では環境対策としてさまざまな施策を実施していますが、そのひとつに、庁舎での節電などの取り組みがあります。庁舎の空調設備を夜間電力を活用した蓄熱方式へ転換したことや、合計 60kW の太陽光発電設備を設置したことにより、昼間電力の使用量をおおむね 25%程度削減しています。

また、今夏は東日本大震災以後の電力不足が懸念される中、電力会社からの節電要請もあり、庁舎の蛍光灯を部分的に消灯するなどの対策をしています。市民の皆さんにもご不便をおかけしますが、ご理解をお願いします。各ご家庭でも節電へのご協力をよろしくお願いします。

問合 総務課（市役所 4 階）



庁舎屋上に設置してある太陽光パネル



unplug!!

■ 本市の家庭ごみ排出量の比較 (単位：トン)

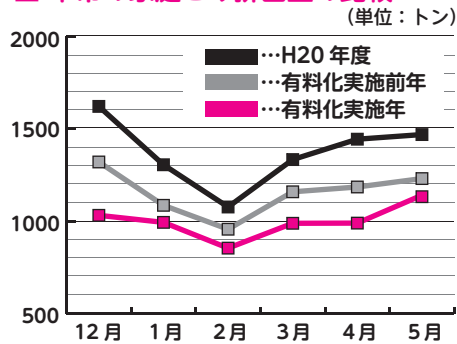

平成22年12月から始まった家庭の可燃ごみ有料化。あれから半年が経ちました。各家庭から出るごみの量は、どのように変化しているのでしょうか。

持続可能な循環型社会を構築するため策定された「一般廃棄物処理基本計画」の基準年である**平成20年度**、および**有料化実施前年**と、**有料化後の3か年**について、家庭から出るごみの量を比較しました（左表）。

特に有料化を開始した22年12月のごみの量は、20年の同月と比べて588トン（36%）の減量、有料化実施1年前の21年12月と比較しました（左表）。

資源ごみは、正しくお出ください。

市全域から集められた大量のペットボトル・食品トレイの「資源ごみ」は、中間選別場（汐見町）で、人の手作業によって選別されています。

しかし中には、中身の入ったままのペットボトルや収集できないもの（洗剤のボトルやお弁

月と比較すると288トン（22%）減少しました。

また、市民ひとりが1年間に排出する可燃ごみの量は、20年度は209kgで、高石市（189kg）、和泉市（187kg）と比較すると約20kg多く、3市の中で最もごみの量が多い状況でした。

しかし22年度は170kgと、20年度から計算すると39kg減り、3市の中でごみの量が最も少なくなりました。

これは、市民の皆さんによるごみの減量・分別へのご理解・ご協力のおかげです。引き続きご協力をお願いします。

■ 本市のごみ減量スローガンです！

プロジェクトG-50

市では、「プロジェクト G-50」をごみ減量のスローガンとしています。Gomi・Garbage（英語の「ごみ」）・Genryo の「G」と、家庭系可燃ごみの減量目標指数を平成 20 年度比 50%減とすることからとった「50」を合わせたものです。

毎月のごみ量を、裏表紙をめくったページに毎月掲載しています →



有料化から半年。

ごみの排出量が3市で最も少なくなりました！

泉大津
高石
和泉

当の容器など、汚れたままの食品トレイが混ざっています。

資源ごみを出す際は次の点に注意し、正しい分別にご協力ください。

- ▽ペットボトルの中身は捨てる
- ▽食品トレイは、食品などをふき取るか軽く洗い流す
- ▽洗剤のボトルやお弁当の容器（プラスチック製）などは、可燃ごみで出す

問合 生活環境課（市役所1階 3番窓口）

来年4月で泉大津市は

市制施行70周年



市民の皆さんが実施する記念事業を募集します

本市は、昭和17年4月1日に市制を施行し、泉大津市となりました。来々、平成24年度は、市制70周年を迎えます。

市では、市制70周年の記念事業を開催するため検討を進めていますが、地域や団体などの市民の皆さんが主体となって実施する記念事業を募集します。ご応募いただいた事業は、審査のうえ、認定した事業には市が支援します。

市民の皆さんの発想・企画で「70歳」を迎える泉大津市をお祝いしてみませんか。

応募できる団体・支援対象事業の概要

対象団体 市内に在住、在勤、または在学する人を含む団体

対象事業 次の①～⑥すべてに該当する事業が対象となります。

- ①市制70周年記念事業として、自ら主体的に実施するもの
- ②市内で実施するもの
- ③実施団体の構成員以外の市民がひろく参加できるもの
- ④市の魅力を市内外に情報発信するもの
- ⑤平成24年4月1日から平成25年3月31日までの間に実施し、平成25年3月31日までに

小松ふ頭と助松ふ頭を結ぶ泉大津大橋は、アーチ部材を中央分離帯に一本だけ設けるという世界でも珍しい「単弦アーチ橋」で、泉北港のシンボルとなっています

終了するもの

⑥「泉大津市制70周年記念を呼称に含むもの

ただし、以上の①～⑥の規定に関わらず、次のいずれかに該当する事業は支援対象としません。

- ▽営利を目的とした事業
- ▽政治、宗教、思想活動などを目的とする事業
- ▽公の秩序または善良な風俗を乱すおそれのある事業
- ▽法令に違反する事業
- ▽他に市から補助または寄付を受けている事業

受けている事業

▽その他市長が適当でないと認める事業

募集期間 8月1日(月)～9月30日(金)

支援内容 ①支援事業に要する対象経費の3分の2以内で、上限20万円（泉大津市制70周年記念市民提案事業助成金交付要綱第4条および別表の経費） ②市制70周年記念事業として広報紙などにPR記事を掲載

支援件数 最大5事業

審査方法 泉大津市制70周年記念市民提案事業審査会にて審査

記念事業の基本方針

記念事業の実施にあたっては、市民の皆さんをはじめ、泉大津市に関わりのある全ての人々に主役として参加いただくことにより、市民の皆さんに住みなれた地元の魅力を再認識していただくとともに、日本全国、さらには海外のより多くの人々に「いずみおおつ（IZUMIOTSU）」の魅力を発見していただくことを目指し、次の3つの視点を重視して、事業を展開します。

- ①一人一人が主役として主体的に参加できる協働による実施を目指すこと。
- ②コストをかけすぎず、知恵を出し、汗をかくこと。
- ③世代間、国際・国内、文化とあらゆる面で交流・つながりを推進すること。

を行い、支援対象事業を認定し、個別に認定通知を送付

申込 企画調整課で配布する所定の書類（①応募申請書 ②収支予算書 ③団体概要書 ④その他参考となる書類）に必要事項を記入のうえ、9月30日(金)までに企画調整課へ提出

なお、申し込み用の書類は市のホームページからもダウンロードできます。

問合 企画調整課（市役所4階）

泉大津市 職員募集!!!!!!!

▶カルチャー・スクール／市立病院職員募集／泉大津市職員募集

23.9.18 [SUN.]
試験日と時間
10:00 a.m.～

あなたの
チャレンジマインドを
待っています。

本市では、平成24年度採用予定の職員を募集します。試験要領などは、8月1日から市役所4階の人事課などで配布するほか、市ホームページからもダウンロードしていただくことができます。

■採用予定職種・受験資格・採用予定人員

職 種	受験資格（国籍は問いません）	採用予定人員	問 合
上級事務職 (大学卒程度)	昭和56年4月2日から平成2年4月1日までに生まれた人	6人	人事課 (市役所4階) ☎33・1131
上級建築職	昭和56年4月2日から平成2年4月1日までに生まれた人で、学校教育法に規定する大学（短期大学を除く）において建築に関する学科を専攻し卒業した人、または平成24年3月までに卒業見込みの人	1人	
上級土木職	昭和56年4月2日から平成2年4月1日までに生まれた人で、学校教育法に規定する大学（短期大学を除く）において土木に関する学科を専攻し卒業した人、または平成24年3月までに卒業見込みの人	1人	
社会福祉士	昭和56年4月2日以降に生まれた人で、社会福祉士資格を有する人、または平成23年度の国家試験により資格を取得見込みの人	2人	
保育士	昭和56年4月2日以降に生まれた人で、保育士登録をしている人、または平成24年3月31日までに登録見込みの人	1人	消防本部 総務課 ☎21・0119
消防吏員 (初級)	昭和63年4月2日から平成6年4月1日までに生まれた人で、高等学校卒業程度の学力を有する人（学校教育法に基づく大学（短期大学を除く）を卒業した人（平成24年3月31日までに卒業見込みの人を含む）を除く）	2人	
幼稚園教諭	昭和51年4月2日以降に生まれた人で、幼稚園教諭免許および保育士資格を有する人、または平成24年4月1日までにいずれも取得見込みの人	3人	指導課 (市役所3階) ☎33・1131

1. 採用予定職種、受験資格及び採用予定人員

上表のとおり（詳細はそれぞれの試験要領をご覧ください）

2. 受験手続き、受付期間など

(1) 提出書類

職員採用試験申込書・受験票（いずれも本市所定用紙で）

(2) 試験要領などの配布

消防職は消防本部にて、幼稚園教諭は市役所3階指導課にて、そのほかの職種は市役所4階人事課にて、8月1日(月)から配布します。また、市ホームページからもダウンロードできます。

(3) 受付期間・時間

8月25日(木)～9月5日(月) 午前8時45分～午後5時15分。消防職は午前9時～午後5時30分（いずれも土曜日、日曜日は除く）

なお、郵送による申込みは、すべて9月2日(金)の消印のあるものまで有効とします。

3. 試験日および試験会場

(1) 第一次試験 9月18日(日) 午前10時～

(2) 試験会場

●消防職…東陽中学校

●幼稚園教諭…総合福祉センター（市役所北隣）

●その他、上級事務職など…泉大津市役所

(3) 第二次試験以降の実施については、それぞれの試験要領をご覧ください。

問合 人事課（市役所4階）、指導課（市役所3階）、消防本部総務課（☎21・0119）

なお、次のいずれか一つに該当する人は、受験できないものとします。

- ①成年被後見人または被保佐人（民法の一部を改正する法律（平成11年法律第149号）附則第3条第3項の規定により従前の例によることとされる準禁治産者を含む。）
- ②禁錮以上の刑に処せられ、その執行を終わるまで又はその執行を受けることがなくなるまでの人
- ③泉大津市において懲戒免職の処分を受け、当該処分の日から2年を経過しない人
- ④日本国憲法施行の日以後において、日本国憲法又はその下に成立した政府を暴力で破壊することを主張する政党その他の団体を結成し、又はこれに加入した人
- ⑤幼稚園教諭については、学校教育法（昭和22年法律第26号）第9条に該当する人

市立3中学が集めた義援金と メッセージフラッグを携え 市長が被災地へ

がんばろう！
NIPPON！



6月、神谷市長が被災地を直接訪れ、中学生が集めた義援金などを手渡すとともに、現地の状況を視察しました

市立3中学校（誠風・東陽・小津）の生徒会役員が、東日本大震災被災者の力になればとメッセージフラッグ作成、および募金活動を行いました。完成したフラッグと義援金は3月中生徒会から神谷市長へ託され、6月14日に市長が直接若手県大船渡市に届けました。

大船渡市では戸田市長にお会いし、義援金200万円と中学生からの手紙を手渡しました。また、約2600人分のメッセージが書かれたフラッグは、大船渡中学校と赤崎中学校の両校の生徒会に手渡しました。



3生徒会から神谷市長へ託されたメッセージフラッグ。「きぼう」の文字の中に、約2600人の皆さんの言葉をいただきました（写真上）。訪れた大船渡市では、学校教育に役立てていただければと、神谷市長から戸田大船渡市長に義援金200万円を送りました

市立病院で働きませんか？

看護師 & 助産師 募集！

正職員

あなたの笑顔を
求めています！

受験資格 資格をお持ちの人、または平成24年4月までに取得見込みの人で、三交替勤務のできる人（一部二交替勤務試行中）

採用予定日 平成24年4月1日

申込 9月2日(金)午後5時までに、市立病院総務課で交付する職員採用試験申込書、資格免許証の写し（取得見込みの人は最終学校卒業（見込み）証明書）を市立病院総務課へ提出。郵送の場合は8月31日(水)の消印有効 ※採用試験申込書は市立病院ホームページよりダウンロード可

試験日時・場所 9月10日(土) 市立病院にて面接試験

※面接開始時間は、申し込み締め切り後に通知。結果は可否にかかわらず本人に通知

また、次のいずれか一つに該当する人は、受験できないものとします。

- ①成年被後見人、被保佐人（民法の一部を改正する法律（平成11年法律第149号）附則第3条第3項の規定により従前の例によることとされる準禁治産者を含む）
- ②禁錮以上の刑に処せられ、その執行を終わるまで、またはその執行を受けることがなくなるまでの人
- ③泉大津市において懲戒免職の処分を受け、当該処分の日から2年を経過しない人
- ④日本国憲法施行の日以後において、日本国憲法、またはその下に成立した政府を暴力で破壊することを主張する政党その他の団体を結成し、又はこれに加入した人

問合 市立病院総務課（☎32・5622）

募集要項

■ 限度額適用認定証の交付の流れ

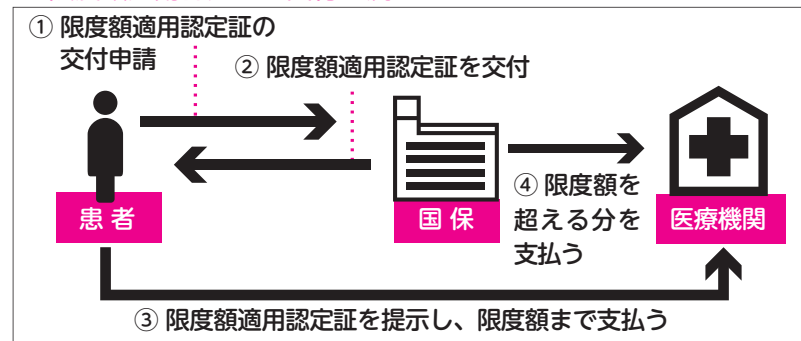

■ 医療費の自己負担限度額（月額）

所得区分	3回目まで	4回目以降（※2）
一般	8万100円＋医療費が26万7,000円を超えた場合は、その超えた分の1％	4万4,400円
上位所得者（※1）	15万円＋医療費が50万円を超えた場合は、その超えた分の1％	8万3,400円
住民税非課税世帯	3万5,400円	2万4,600円

（※1）基礎控除後の総所得金額などが600万円を超える世帯に当たります。所得申告のない場合も、上位所得者とみなされます。

（※2）過去12か月間に、一つの世帯での支給が4回以上あった場合は、4回目以降の限度額になります。

住民税非課税世帯は食料代の減額を受けられます。

住民税非課税世帯には、「限度額適用・標準負担減額認定証」を交付します。保険証といっしょに医療機関へ提示することにより、限度額までの支払いと食料代の減額の両方を受けることができます。

なお、毎年8月に、切り替えのための申請が必要です。また、所得に応じて自己負担割合などが決まりますので、忘れずに所得の申告をしてください。

問合 保険年金課（市役所1階5番窓口）

国民健康保険のお知らせ

70歳未満の皆さんへ
入院する際は申請を！

限度額適用認定証

病院窓口でのお支払いが限度額までになります。



国民健康保険に加入している70歳未満の人が入院するとき、「限度額適用認定証」を交付しますので、事前に保険年金課へ申請してください。申請には保険証と印鑑が必要です。

限度額適用認定証を医療機関に提示することで、医療機関窓口でのお支払いは限度額までとなります。

なお、外来や複数の医療機関への支払いで限度額を超える場合、

合は、これまでどおり後日に支給を受けることになります。

限度額適用認定証は、保険料の滞納がないことを確認できた場合に限り交付されます。

ただし、保険料の滞納があっても、特別の事情があると認められる場合は交付を受けることができますので、保険年金課へご相談ください。

限度額は世帯ごとによります。

自己負担限度額は上表のとおり世帯の区分によって異なります。

市営住宅入居者を募集します！

お申し込みは8月31日必消印有効で受け付けます

1 汐見 2 二田 3 助松

市では、住宅に困っている所得の低い人のために、市営住宅のあき家の入居者を募集します。なお、市営住宅入居申込みには、収入基準などの制限があります。

■ 募集住宅一覧表

場 所	戸数	規 格	住宅型式	浴室	浴槽	エレベーター	犬猫類
汐見町市営住宅	1戸	RC造4階建	2DK	無	無	無	不可
二田市営住宅	3戸	RC造5階建	2DK	無	無	無	不可
助松市営住宅	1戸	RC造5階建	3DK	有	無	無	不可

※汐見町市営住宅は同居等親族がある人と単身者。二田、助松市営住宅は、同居等親族がある人が申し込み可

※浴室「有」とは浴室スペースがある住宅。浴室「有」・浴槽「無」の住宅は、浴槽・風呂釜などの設置は入居者負担

入居時期は11/1の予定です。



■ 申込資格の詳細

- 同居または同居しようとする親族がある人は、次の③～⑧のすべての条件を満たしている人
- 単身者は、1人で生活できる人で、下破線囲みの（ア）～（コ）のいずれかに該当し、かつ次の③～⑧のすべての条件を満たしている人（常時の介護が必要な人でも、居宅で常時介護を受けることにより自立した生活ができる人は申し込み可）
- 収入基準に適合する人
- 現在、住宅に困っている人
- 申し込みの本人が泉大津市内に現に居住し、かつ、住民登録もしくは外国人登録をしている人または泉大津市内に勤務をしている人
- 家賃・共益費を支払うことができる人
- 過去において市営住宅の不正使用、市民税を滞納していない人
- 保証人がある人

申込書配付期間は8/15～31です！



- 募集住宅一覧
左表のとおり
- 家賃
①入居時は月額8300円から3万1300円
- 平成24年度以降は、入居者の収入に応じて毎年度、法令などの規定に基づき改定
- 申込資格
左下囲み「申込資格の詳細」の条件を満たしている人

- 申込方法
建築住宅課窓口で配付する申込書に必要事項を記入し、所定の封筒で郵送すること。8月31日必の消印有効
- 申込書配付期間
8月15日（月）～31日（水） 午前8時45分～午後5時15分（土・日曜日を除く）
- 選考方法の概略
①公開抽選（9月21日（水） 午前10時～市役所2階202会議室）
- 資格審査を行い入居者選考
- 入居時期
11月1日（火）（予定）

問合 建築住宅課（市役所2階）

新規入所を希望する人も、継続を希望する人も申込を！

平成24年度

保育所入所

についてのお知らせ

平成24年4月からの保育所への入所申込書の配布、および受け付けを行います。すでに保育所へ入所している子どもの継続入所も、必ず期間内にお申し込みください。

申込書配布 8月10日（水）から 児童福祉課および各保育所窓口（市立・私立とも）にて配布

●在園児継続入所申込受付

- 受付期間 9月1日（水）～6日（火）
- 受付場所 現在入所している保育所

●新規入所受付

- 受付期間 9月9日（金）～14日（水）
- 受付場所・受付時間 右表のとおり

※出産予定の場合、3か月児は、平成24年1月2日出産予定で受け付け、産休明け（57日目）児は、平成24年2月4日出産予定で受け付け。また、平成24年4月1日までに転入予定者は、転入予定日で受け付けします。

問合 児童福祉課（市役所1階11番窓口）

■ 保育所新規入所受け付け日程と場所・時間

受付日程	受付場所・時間	
	公・私立保育所	市役所
9/9（金）	9：00～17：00	8：45～17：15 （1階101会議室）
9/10（土）	9：00～12：00	9：00～12：00 （玄関ロビー）
9/11（日）		13：00～16：00 （玄関ロビー）
9/12（月）～9/14（水）	9：00～17：00	8：45～17：15 （1階101会議室）

受付日程	受付場所・時間 認定こども園
9/9（金）	9：00～17：00 （IBS、アンビー）
9/10（土）	9：00～12：00 （IBS、アンビー）
9/11（日）	13：00～16：00 （IBS、アンビー）
9/12（月）～9/14（水）	9：00～17：00 （IBS、アンビー）

▷「IBS」はアイビースクール。認定こども園については直接各認定こども園にお申し込みください

申込はお早めにお願ひします！



明るく住みやすいまち・いずみおおつを目指して

公共下水道の建設を進めています。

市では、明るく住みよいまちにするため、公共下水道の建設を進めています。公共下水道は、水質の汚濁や浸水の防止、トイレの水洗化など、わたしたちが快適な生活を送るために欠かせない施設です。市内では、8月1日から新たに次の区域（各町の一部）で、公共下水道の利用ができるようになり、市民の約92.3%に当たる皆さんが利用できるようになります。

●新たに公共下水道が利用できる区域

穴田、我孫子、我孫子二丁目、池浦、池園町、北豊中町二丁目、寿町、東雲町、曽根町一丁目、曽根町二丁目、曽根町三丁目、豊中町一丁目、豊中町二丁目、豊中町三丁目、東助松町三丁目、東豊中町三丁目、宮町、森、森町二丁目の各一部

なお、公共下水道処理区域になると、家庭排水や浄化槽などは、6か月以内（ただし、くみ取り便所は3年以内）に公共下水道に接続しなければなりません。水洗化工事は、市の指定を受けた業者でないと施工できませんのでご注意ください。なお、公共下水道の建設には、多額の費用が必要なため、この建設によって便益を受けた人から建設費用の一部を「受益者負担金」としてご負担いただいています。皆さんのご理解とご協力をお願いします。

水洗化への助成と貸付（助成金制度と貸付金制度は選択制）

市では、排水設備およびトイレの水洗化工事を行う家庭に対して、右表のような助成、貸付を行っています。

下水道使用料は水道料金と一しよに

公共下水道を利用するようになると、水道の使用水量に応じた使用料を負担していただくことになります。これは、公共下水道管・下水処理場の維持管理費などとして使われるもので、水道料金と一しよに納めていただくことになります。

下水道使用料の軽減について

市民税が非課税で、次の条件に該当する人は下水道使用料

が軽減されますのでお問い合わせください。

- ①ひとり親家庭世帯
- ②身体障害者手帳1・2級の者が属する世帯
- ③精神障害者保健福祉手帳1・2級の者が属する世帯
- ④療育手帳A・B1の者が属する世帯
- ⑤特別児童扶養手当等の支給に関する法律（昭和39年法律第134号）第3条第1項の規定により特別児童扶養手当を受給している世帯
- ⑥高齢者世帯（世帯構成員全員が70歳以上の世帯）

下水道パネル展を開催

日時 9月1日(木)～7日(水) 午前10時～午後3時
場所 市役所1階市民ロビー
内容 パネルの展示
問合 下水道整備課（市役所2階）

■水洗化工事への助成金と助成条件

助 成 条 件	金 額
水洗便所改造工事を、処理区域の公示日より3年以内に自己資金で行った場合	3万円
ただし、生活保護受給世帯ならびにそれに準ずる世帯が、水洗便所改造工事を処理区域の公示日より3年以内に自己資金で行った場合	24万円
水洗便所改造工事を、処理区域の公示日より3年経過以降に自己資金で行った場合	なし

■水洗化工事への貸付金と貸付条件

貸 付 条 件	金 額
水洗便所改造工事を処理区域の公示日より3年以内に行った場合	無利子
水洗便所改造工事を処理区域の公示日より3年経過以降に行った場合	年3％

水洗化工事への助成金・貸付金制度もあります！



水道事業の業務状況

平成22年度下半期（10月1日～3月31日）の本市の水道事業の業務状況を公表します。

問合 水道業務課（市役所2階）

■水道の普及状況

区分	H23.3.31 現在
給水人口	7万7,397人
給水戸数	3万4,669戸
普及率	100%

収益的収支

- ①水道料金－7億7492.5万円
- ②加入金－2590.6万円
- ③他会計補助金－435.2万円
- ④その他収益－7171.6万円

- ①受水費－4億102.6万円
- ②人件費－7257万円
- ③減価償却費－4億1974.6万円
- ④支払利息－4129.1万円
- ⑤請負工事費－2981.5万円
- ⑥委託料－9514.8万円
- ⑦修繕費－2265.3万円
- ⑧動力費－802.2万円
- ⑨その他費用－1億1657.4万円

■配水量および有収水量など

区分	H22.4.1～9.30	H22.10.1～H23.3.31	H22年度合計
配水量	470万1,689㎡	442万8,840㎡	913万529㎡
一日平均配水量	2万5,692㎡	2万4,334㎡	2万5,015㎡
一日最大配水量	2万8,250㎡	2万6,016㎡	2万8,250㎡
有収水量	440万5,194㎡	430万7,722㎡	871万2,916㎡
有収率	93.7%	97.3%	95.4%

資本的収支

- ①企業債－1億9660万円
- ②工事負担金－2363.4万円
- ③他会計負担金－208万円
- ④投資（他会計長期貸付金償還金）0

- ①建設改良費－2億5190.1万円
- ②企業債償還金－6658.2万円

MEMO

水道事業の予算・決算は「収益的収支」と「資本的収支」に分かれています。収益的収支は、水道事業を運営するための収支で、主な収入は水道料金などです。資本的収支は、水道施設の建設・整備のための収支で、主な収入は企業債（借入金）、支出は建設改良費などです。

■水道料金・下水道使用料の減免が適用される世帯

所得基準	適用世帯	水道料金	下水道使用料
市民税非課税世帯	<ul style="list-style-type: none"> ●ひとり親家庭の医療証の交付を受けている世帯 ●身体障害者手帳1・2級の交付を受けている人が属する世帯 ●精神障害者保健福祉手帳1・2級の交付を受けている人が属する世帯 ●療育手帳A・B1の交付を受けている人が属する世帯 ●特別児童扶養手当受給世帯 ●高齢者世帯（世帯構成員全員が70歳以上） 	345円	630円
		（消費税などを含む）	

※ただし生活保護受給世帯を除く

どこかで水漏れの可能性があります。このような場合は、市指定給水装置工事業者に連絡してください。修理費用は自己負担となります。なお、アパートやマンションにお住まいの人は管理人や管理会社に連絡してください。

▽道路などの場合
道路などで水漏れに気づいたら、水道工務課にご連絡ください。なお、平日の夜間および休日は、市役所当直室へご連絡ください。

▽蛇口からの場合
蛇口からのポタポタ漏れは、パッキンを取り替えるほとんどの場合止まりますので、できるだけ早く取り替えてください。

こんな場合は届出を
次のような場合は、3～5日前までに届けてください

▽引越越してきたとき（転入）
▽引越越しするとき（転出・転

次のような場合は早く届けてください

▽長期にわたって水道を使用しないとき
▽家の取り壊しなどで水道を廃止するとき
▽使用者の名義が変わるとき
▽用途や集合住宅扱いの使用戸数が変わるとき

水道料金・下水道使用料の減免
市では、高齢者世帯や重度身体障がい者などの経済的負担を軽減し、安定した生活を支援することを目的に、水道料金・下水道使用料の福祉減免を行っています。また、市外から給排水を受けている市民の皆さんにも福祉助成制度があります。

この制度の対象者は、上表のとおりとなっていますので、申請してください。

口座振替制度の利用を
水道料金などの納付は、便利で安全確実な口座振替制度をご

利用ください。なお、振替日は検針の翌月17日（休日の場合は翌営業日）です。

検針にご協力を
▽メーターボックスの中に水や泥などが入らないようにする
▽メーターボックスの上には、ものを置かないようにする
▽メーターボックス近くに、犬をつながない

工事は市指定給水装置工事業者で
水道の新設・改造（蛇口の交換は除く）は市指定給水装置工事事業者以外は行うことができません。

施工内容や工事代金のトラブルの原因となることがありますので、必ず市指定給水装置工事事業者で施工してください。

訪問販売にご注意を
最近、水道や下水道関係の訪問販売や電話による勧誘に関する問い合わせが市に多く寄せられています。次のようなことは、市では行っていないのでご注意ください。

▽市民の皆さんから直接ご依頼のない水質検査
▽浄水器などの取り付け・販売および点検や部品交換
▽宅地内での水道管や下水管の

水管洗浄
上下水道局が工事を施工する場合：事前に「工事のお知らせ」を配布しています。

各家庭の量水器交換、測量調査などが必要な場合：市職員が訪問するか、市長発行の証明書を所持した施工業者が行います。不審に思われたときは「市職員証」か「市長発行の証明書」の提示を求めるか、上下水道局へ確認の電話をお願いします。

クーリング・オフ制度など
浄水器などの購入や管の清掃などの役務提供は、契約書面を受領してから8日以内であれば無条件に契約解除（クーリング・オフ）できます。

この件に関して詳しいことは、市役所1階総合受付隣の消費生活相談コーナー（月～金曜日 午後1時～4時）の窓口へご相談ください。

問合 水道関係：水道工務課（市役所2階）、下水道関係：下水道整備課（同）

水を大切に

使いまし

限りある資源です！



市では、市民の皆さんに常に安全で衛生的な水をお届けしています。限りある資源である水。その大切さや水道の役目を考えてみてください。

8月10日(水)午前9時より、保健センターで実施される各種がん検診の秋季日程の予約受け付けを開始します。

詳しくは広報いずみおおつ平成23年4月号「平成23年度成人保健予定表(保存版)」をご覧ください。

肺がん検診(らせんCT)については、春に延期になった2日間の日程が9月に決まりました。予約は電話か保健センター窓口で受け付けますが、受け付け初日の8月10日(水)は、電話が混み合いつながらりになると思われますので「ご容赦ください」。

泉大津市国民健康保険に加入している40歳以上の人へ

10月16日(日)に実施する、がん検診(胃・大腸・肺)と特定健康診査(集団健診)の同時受診を希望する場合、がん検診のみ予約が必要なので、8月10日(水)

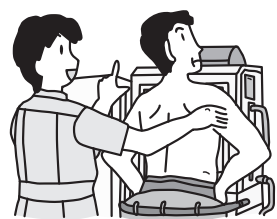

■がん検診の秋季日程

検診名	対象(※)	自己負担額	実施日
胃・大腸・肺がん検診(レントゲンまたはらせんCT)	40歳以上の市民	●胃…500円 ●大腸…500円 ●肺(レントゲン)…500円 ●肺(らせんCT)…1,000円	9/14(水)、10/16(日)、10/28(金)、11/22(水) ※10/28、11/22の肺がん検診はレントゲンのみ ※検診は午前のみ、らせんCTは午前・午後
肺がん検診(らせんCT)		1,000円	9/4(日) ※午後のみ 9/5(月) ※午前・午後
乳がん検診	40歳以上の女性市民	500円	9/21(水)、10/12(水)、10/28(金)、11/21(月)、12/12(月) ※検診は午前・午後

(※) 受診日当日に泉大津市に住所を有する者とする。また、年齢については平成23年12月31日現在の年齢とする

がん検診

胃がん 大腸がん 肺がん 乳がん

秋季日程の予約の受付を開始します。

ご自身の健康のために、ぜひご利用ください！

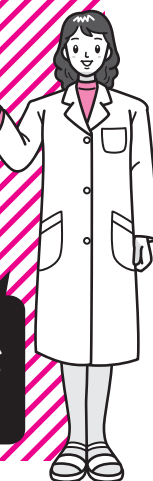

延滞金とは…

延滞金は法律により徴収しなければならないものと規定され、年率14.6%で計算されます。納期内納付をされている人との公平性のためにも延滞金はいただきます。

税金を納めないで放置すると損することばかり…延滞金の発生

全国各市町村では地方税(住民税・固定資産税・軽自動車税など)の滞納者に対して、ますます厳しい滞納処分をせざるを得ない状況です。

地方税法には「納税者が督促状を受け、完納されない場合、市町村徴税吏員は滞納者の財産を差し押さえなければならない」と明記されています。滞納状況を放置すると滞納者の意思に関係なく、本税以外に延滞金(年率14.6%)を含めた滞納税額を強制徴収されることになっていきます。この結果、滞納者は経済的な不利益と社会的信用を失い、市としても本来必要としない滞納整理に伴う調査経費や調査時間を費やすことになります。

問合 税務課納税係(市役所1階9番窓口)

国民年金

●平成23年度の免除申請がまだの人はお早めに！

平成23年7月分保険料の納期限は8月末日です。7月分以降の保険料免除を受けたい人(平成23年6月までの結果がまだ出ていない人や継続申請でない人も含む)で、申請がまだの人は8月末までに申請してください。

7月末までに日本年金機構から免除申請用紙が届いていない人は、年金手帳・認め印鑑を持参のうえ、保険年金課窓口で申請してください。

問合 保険年金課(市役所1階5番窓口)

●国民年金保険料のお支払いは、口座振替がおトクです。

国民年金保険料のお支払い方法を口座振替にすると、振替方法によっては保険料が割引されます。口座振替でのお支払いは次の4種類です。

▶毎月納付(翌月末振替)…割引なし

▶毎月納付(当月末振替による【早割】)

…当月分の保険料を当月末に口座から引き落とすことで割引が適用。ただし、初回振り込み時のみ前月分(割引なし)と

当月分(割引あり)の保険料を併せて引き落とし

▶6か月前納
…上半期(4～9月)・下半期(10～3月)分をそれぞれ一括して前払いする振替方法。早割での振替方法よりも割引額は大きい。ただし初回振替月(10月末または4月末)までは割引のない毎月納付(翌月末振替)で引き落とし

▶1年前納

…1年分(4月～翌年3月)を一括して前払い。割引額は最大。ただし、初回振替月(4月末)までは割引のない毎月納付(翌月末振替)で引き落とし

※月末が休日の場合は、翌営業日が振替日

※一部納付(一部免除)されている人は、毎月納付(翌月末振替)のみのご利用

○口座振替のお申込みは

年金事務所または金融機関の窓口で受け付けしています。

手続きに必要なもの 年金手帳・預金通帳・金融機関の届出印

○注意

口座振替の開始は、お申し込みいただいた日から2か月程度かかる場合があります。特に口座振替での前納をご希望のときは、申し込みが遅れると前納ができない場合があります。

問合 堺西年金事務所(☎072・243・7900)

音無美紀子氏 講演「女優として、母として」

などを開催

がん予防対策を推進し、多くの市民に乳がんに対する関心を持っていただき、乳がん死亡率の低下と乳がん検診受診率の向上をはかることを目的に、公開講演を開催します。

日時 9月17日(土) 午後2時～4時(午後1時30分受付開始)

場所 市民会館小ホール

プログラム

①講演「～女優として 母として～」

女優・音無美紀子さん

②乳がんの自己触診法の実演

③アロマテラピーハンドマッサージ

(当日午後1時30分から受付、先着順15人)

費用 無料 / 申込 不要



音無美紀子さん

問合 保健センター(☎33・8181)または市立病院(☎32・5622)

※当日、手話通訳あり。なお、参加者全員に粗品進呈
※預かり保育のみ予約制(先着20人まで)

対象児…1歳6か月児～就学前

予約期間…8月22日(月)～26日(金)

(午前9時～午後5時)

予約・問い合わせ先…保健センター

(☎33・8181)

乳がんのこと、正しく知りましょう。



人間が人間らしく生きるために、すべての人が
等しく持っている権利、人権について考えるコラムです。

考えよう・人権

ひと



互助・共助の精神

日本は周囲を海に囲まれた風光明媚な国ですが、その半面、昔から世界にも類を見ない地震多発国でもあります。そのため人々は災害に備えてきました。「備えあれば憂いなし」ということわざは防災の要諦（物事の最も大切なところ）です。常日ごろから、いざというときに備え、準備をしておけば、万一のことが起こっても、慌てたり、心配したりしなくても済むということです。

1854年12月23日、安政の東海地震（M8.4）が、その32時間後に安政の南海地震（M8.4）が連動して発生、大津波が起こり、紀州有田郡湯浅廣村（現在の和歌山県有田郡広川町）でも甚大な被害を受けました。

このことわざに習って、私財を費やし全長600m、幅20m、高さ5mの「広村堤防」を築いた濱口梧陵氏の話は有名です。この堤防のおかげで、1946年に発生した昭和の南海地震の津波から多くの住民の命が救われました。岩手県田老町（現宮古市）は総延長2.5km、高さ10mに及ぶ巨大防潮堤を建設、後の1960年チリ地震津波による人的被害は皆無であったといわれています。

しかし、今年3月11日午後2時46分に三陸沖においてM9.0の大地震が起こり、それによる想定外の大津波は、防潮堤を破壊し、それらを遙かに超え、すべてのものを流し去る大災害をもたらしました。ただ、それらの防潮堤が築かれてな

ったならば、被害はさらに拡大したと思われま

す。地球は人類の所有物ではなく、地球自身のもので、人類は地球を支配しているというおごり高ぶりを捨て、地球に住まわせてもらっているということを忘れてはいけません。地球に対し、感謝と畏敬の念を抱いて常に行動すべきだと改めて思い知らされました。

ただ唯一、大津波でさえ流し去ることができなかったもの、それが人と人が支え合うという「互助・共助の精神」です。その精神の基で、自衛隊、警察、民間団体、個人など、皆が一致協力し、この難局に立ち向かい一日も早い復旧、復興に努め、被災した人たちが早く笑顔を取り戻すことを願わずにはいられません。

共同 男女がともに自分らしく生きられるように…

参画 DVという見えない鎖

「DV」という言葉が認知されて長くなりますが、本当の意味を理解している人はどれくらいいるでしょうか。

「DV」は英語のドメスティック・バイオレンスの略で、一般的に「配偶者や恋人など親密な関係にある、またはあった者から繰り返し振るわれる暴力」をいいます。政府の調べでは20人に一人の女性が生命に危険を感じるほどの暴力を受けていたとの結果が出ています。また、「DV」による暴力には身体的だけでなく、精神的、社会的、経済的、性的なものがあり、被害者は常に緊張状態を強いられ、孤独感や絶望感から、自尊心を失い無気力になっていきます。このように、「DV」は人格を踏みにじり被害者を「自分の所有物・モノである」とする許さ

れない行為です。

2001年に「配偶者からの暴力の防止及び被害者の保護に関する法律(通称DV法)」が施行され、第6条と8条で警察官の介入について明記しており、警察署では生活安全課が相談などの対応をしています。「DV」かどうかは、相手が怖いか、生活が窮屈でないか、常に緊張していないかなどで見分けることができます。DVという見えない鎖で縛られてはいませんか？ だれかに話すだけでも随分と楽になることがあります。

相談窓口 人権啓発課（市役所1階）、府女性相談センター（☎06・6949・6022 祝日を除く午前9時～午後8時）、岸和田子ども家庭センター（☎072・441・7794 平日午前9時～午後5時45分）

写真／哀愁の漂う叙情詩で根強いファンをもつ伊東静雄の詩碑
（大阪市阿倍野区で）



文化フォーラム カルチャー・スクール シリーズ13（第35～37回）

有栖川氏・眉村氏ら語る「文学の舞台裏」



8月から9月にかけての泉大津市文化フォーラム「カルチャー・スクール」のテーマは「文学の点景～話題の人と研究」（全3回）。人気作家によるミステリー解説や創作秘話の披露など、作品の舞台裏を語ります。

講演会場など

講演会場はテフスピア大阪。時間は午後2時～3時30分。入場無料。午後1時から入場整理券を配ります。南海電鉄後援。問合 秘書広報課（市役所4階）

●8月28日（日）「推理小説の楽しさ」有栖川有栖氏（推理作家）



ミステリー最前線
で活躍している日本
の代表的な推理作家。1959年大阪市生まれ。同志社大学法学部卒。卒業後、書店勤務の傍ら作家活動し、35歳のとき書店を退職。03年、『マレー鉄道』で日本推理作家協会賞、08年、『女王国の城』で第8回本格ミステリ大賞を受賞。大阪在住で、大阪を舞台にした作品も多い。数々の文学賞選考委員を務め、作品の多くは中国、台湾、韓国でも翻訳出版されている。

●9月4日（日）「妻にさされた1778の物語」眉村卓氏（SF作家）



がんを宣告された妻に5年間自作のショート・ショートを書き続けた氏の実話をもとに作られた映画が今年1月に公開され、その夫婦愛は感動を呼びました。1934年大阪市生まれ。大阪大学経済学部卒。会社勤めをしながらSF同人誌に

参加。61年、第1回空想科学小説コンテストで佳作入選してデビュー。79年、『消滅の光輪』で泉鏡花文学賞、87年、『夕焼けの回転木馬』で日本文芸大賞を受賞。平安女学院大学客員教授。

●9月18日（日）「文学作品に描かれた関西の街と人」河内厚郎氏（文芸評論家）



歴史や芸術、文学を地域振興に生かす「文化のまちづくり」を積極的に提言している文芸評論家。1952年西宮市生まれ。一橋大学法学部卒。7年間、会社勤めなどをした後、演劇誌に応募した歌舞伎評が入賞したのがきっかけで、執筆業に専念。元『関西文学』編集長。現在、夙川学院短大教授、追手門学院大客員教授、大阪21世紀協会企画委員、はびきの市民大学学長などを務めています。

■もうすぐ開催！
8月7日（日）「世界を照らす京和傘の技」西堀耕太郎氏（日吉屋社長） 午後2時～3時30分、テフスピア大阪にて。

忘れずに！現況届 児童扶養手当 特別児童扶養手当

8月31日までに提出を！

児童扶養手当・特別児童扶養手当の現況届の受け付けを行います。この現況届によって、受給資格の確認をします。現況届の提出がない場合、8月以降の手当が受けられなくなりますのでご注意ください。

現在受給している人にはお知らせを送りますので、受付期間内に必要書類などを持参のうえ、児童福祉課までお越しください。受付期間内に来れない人は、必ず8月31日（木）までに届けてください。

■児童扶養手当

離別・死別などにより、父または母と生計を同じくしていない児童を扶養している父、母、養育者に対して支給されます。対象期間は、児童が18歳になって最初に迎える3月31日までです（障がい児の場合は20歳未満まで）。手当の月額、請求者または配偶者および扶養義務者の

所得によって決まります。それぞれの所得が一定額以上の場合、手当は支給されません。

支給月額 ▷児童数1人の場合…全額支給4万1,550円、一部支給4万1,540円～9,810円 ▷児童数2人の場合…全額支給4万6,550円、一部支給4万6,540円～1万4,810円 ▷児童数3人の場合…全額支給4万9,550円、一部支給4万9,540円～1万7,810円（以降、児童が1人増すごとに3,000円を加算）

■特別児童扶養手当

精神または身体に中程度以上の障がいのある、20歳未満の児童を監護している父、母、養育者に対して支給されます。児童が児童福祉施設（母子生活支援施設・保育所・通園施設を除く）に入所している場合や、障がいを事由とする公的年金を受けている場合、手当は支給されません。

手当の月額は、児童の障がいの程度に応じて手当額が決まります。請求者または配偶者および扶養義務者のそれぞれの所得が一定額以上の場合、手当は支給されません。

支給月額 ▷1級…5万550円 ▷2級…3万3,670円
問合 児童福祉課（市役所1階11番窓口）



皆様に、自己紹介するピヨ！

はじめまして ぼく「キースケ」だよ
はじめまして、ぼくキースケ！ ぼくは、北助松駅上りにある北助松商店街通称「すまいるロードきたすけ」の公式マスコットとして6月に誕生したんだピヨ！ 今、すまいるロードきたすけでは北助松商店街振興組合会員のお店の前や店内にぼくのぼりがたくさん立ってるんだ！ みんな会いに来てほしいピヨ！
詳しくは<http://www.kitasukematu.com/character.html> または、北助松商店街で検索ピヨ！



きれいに使いましょう

公民館利用者が清掃活動
6月5日、日ごろ北公民館を利用している118人が、館内から外回りや備品などを清掃しました。この活動は、北公民館を気持ちよく使えるようにと毎年行われているもので、参加者たちは日ごろ利用しているところを重点的に清掃しました。



都びとゆかりの地をあるく

歴史散策「弥生以後の池上曾根を歩く（第2回）」を開催
池上曾根の地で弥生時代以降はどのように歴史が展開したのかを探る歴史散策の第2回が6月25日に開催されました。
天候にも恵まれ、和泉の地名発祥の地といわれる泉井上神社や式内社である泉穴師神社などを巡りました。参加者たちは古代に思いを巡らせながら、楽しく見学しました。



じょうずにつれるかな？

市内各幼稚園で夏まつりを開催
7月6日市内各幼稚園で夏祭りが開催されました。戒幼稚園では開始時間の午前9時15分には、保護者といっしょに登園してきた園児たちが、それぞれ好きな店から回っていました。園庭では、ヨーヨーつりやあひるすくい、屋内では、わなげやくじびきなどをする園児たちの笑顔がいっぱいでした。



きれいな音色だったよ

上條幼稚園で「フルートを聴く会」
上條幼稚園で6月17日「フルートを聴く会」が行われました。子どもにフルートの楽器を知らせたい、音色の美しさに気付いてほしいという目的で上條地区の更生保護女性会の広垣さんに演奏してもらいました。帰りのお迎えのとき、3歳児はお母さんに「フルート聴いたで」「きれいな音やった」と話していました。広垣さんは「子どもがフルートをふいてみたいと思ってくれればうれしいですね」と話していました。



明治時代の泉大津をさぐる

ふるさとの文化財講座（第1回）を開催
1年を通して行われる「ふるさとの文化財講座」（全5回）の第1回が6月24日にテクスピア大阪で開催されました。幕末の動乱期から明治は日本が大きく変化した時代でした。当時の泉大津にはどのような人物がいたのか、繊維産業がどのようにして地域産業となったのかを生涯学習課の専門職員が解説しました。**問合** 生涯学習課（市役所3階）。

まちの話題

Izumiotu Town Topics



泉大津で起こったさまざまなできごとやイベントを、写真とともにお届けします。



東日本大震災を教訓に

津波避難訓練を実施
7月3日、東南海・南海地震で津波による被害が想定される地域を対象に避難訓練を行いました。市・消防団・警察・自主防災組織・住民が一体となり、津波情報の伝達や避難行動の習熟を図るために行っているもので、住民ら約250人が参加しました。
参加住民は、同報系防災行政無線の屋外拡声器から流れる避難指示を合図に、自宅から避難場所の上條小学校へ徒歩や車いすで避難し、避難に要する時間や安全な避難経路などの確認を行いました。消防団は被害状況調査訓練、自主防災組織は避難誘導訓練を実施しました。



最優秀賞の仁科さんの作品

写真前列左から、戦没者遺族会賞の末石陽三（一般）、特選の下村綾乃（戎小6年）、小間博仁（旭小4年）、最優秀賞の仁科朝陽（条南幼年長）、特選の北畠太智（上條小5年）、川端和也（楠小4年）、橋本優哉（楠小4年）と、後列左から神谷市長と泉大津市戦没者遺族会・黒田会長（敬称略）



平和の風を吹き起こそう

平和メッセージ展開催
7月8日から12日まで、アルザ泉大津1階アトリウムで「平和メッセージ展」を開催しました。
同展は、平和をテーマにうちわにイラストを描いてもらう企画で、市内の8小学校の児童や幼稚園児などが描き、作品は全部で1,033点が寄せられました。7月8日には、最優秀賞に選ばれた仁科朝陽さん（条南幼年長）のほか特選および泉大津市戦没者遺族会賞に選ばれた6人が参加し表彰式を行いました。

立ち直りを支える地域のチカラ

「社会を明るくするつどい」を開催
「社会を明るくする運動」強調月間の一環として、7月9日に「社会を明るくするつどい」が市民会館小ホールで開催されました。当日は、約250人参加のもと、犯罪や非行を防止し「立ち直りを支える地域のチカラ」をメインテーマに、映画「二つの道」、優秀標語の表彰式、堺市社会福祉協議会・地域福祉課課長補佐・所正文氏による「東日本大震災と社明運動を考える」の講演が行われ有意義なつどいとなりました。

市長のうごき

Mayor's Work



7月の主な動き

●**3日(日)**
津波避難訓練に参加しました。市長自身も、自宅から上條小学校まで徒歩で避難し、避難に要する時間や避難経路の再確認を行いました。同小体育館では、集まった市民の皆さんと一っしょに、防災講演会に参加しました。



●**6日(水)**
永年にわたり行政にご協力いただき、このたび叙勲・褒章・大臣・知事表彰を受章された14人の皆さんを招待し、受章者祝賀会を開催しました。受章者や関係者の皆さんと一っしょに、その栄誉をお祝いしました。



8月の主な予定

※()内は場所

- 2日(火)**
納涼大津おどり大会(東雲公園)
- 7日(日)**
ひまわり大作戦開花祭・盆踊り(ひまわり広場)
- 8日(月)**
南大阪湾岸流域下水道協議会(南大阪湾岸流域下水道中部水みらいセンター)
- 21日(日)**
市民音楽祭合唱・軽音楽の部(テクスピア大阪)
- 24日(水)**
泉大津地区税務協議会総会(市役所3階)

文化財へのいざない

池上曾根弥生学習館と織編館の催し案内です。

8月のカレンダー															
1	2	3	4	5	6	7	8	9	10	11	12	13	14	15	16
月	火	水	木	金	土	日	月	火	水	木	金	土	日	月	火
(休)						(休)	土面づくり						(休)	土器づくり	
				土器・ガラス玉申込開始							バンダナ申込開始				
		(休)						(休)	古文書講座					手織	
17	18	19	20	21	22	23	24	25	26	27	28	29	30	31	9/1
水	木	金	土	日	月	火	水	木	金	土	日	月	火	水	木
		ガラス玉づくり		(休)			かかしづくり		(休)			バンダナづくり			
							豊穰の地	池上曾根							
(休)	手織				手織	(休)	手織							(休)	

池上曾根弥生学習館

☎ 20・1841 ㊟ 20・1866
開館：午前10時～午後5時(体験は午後4時まで)

- ◆**土器づくり(毎月実施)**
日時／8月16日(火) 午前10時～、午後1時～ 定員／午前、午後とも先着8人 参加費／300円 300円～ 申込／8月9日(火)午前10時から電話予約
- ◆**ガラス玉づくり(毎月実施)**
日時／8月20日(土) 午前10時～、午後1時～ 定員／午前、午後とも先着4人(中学生以上) 参加費／30円までは500円、それ以上は一律600円 申込／8月9日(火)午前10時から電話予約
- ◆**弥生文化博物館関連展示「豊穰の地 池上曾根」**
池上曾根遺跡の繁栄をもたらしたちぬの海の恵みと米づくり。弥生時代の豊かな食生活を出土品から探ります。弥生博夏季特別展「豊穰をもたらす響き 銅鐸」関連事業。
日時／8月20日(土)～9月11日(日)
- ◆**夏休み弥生体験講座**
▷**草木染めでバンダナを作ろう**
日時／8月30日(火) 午後1時30分～ 定員／先着25人(小学4年生以上) 参加費／1人600円 講師／橋本真理氏 申込／8月16日(火)午前10時から電話予約
▷**土面を作ろう**
和泉市の遺跡から出土した土面を参考に、オリジナル土面をつくります。
日時／8月9日(火) 午後1時30分～
- ◆**稲作体験講座「こだい米クラブ」(申し込みは締め切りました)**
日時／8月27日(土) 午後1時30分～
なお、詳細は弥生学習館へ。

おりあむかん 織編館

☎ 31・4455 ㊟ 31・4457
開館：午前10時～午後5時(入館午後4時30分まで)

- ◆**ふるさとの古文書解読講座**
日時／8月12日(金) 午後1時30分～3時(午後1時受付開始) 場所／テクスピア大阪3階研修室 受講料／100円 講師／山口恭子(泉大津市史料室) 申込／新規申込者は電話にて織編館が生涯学習課へ
- ◆**夏休み親子手織り体験**
裂いた布を使って幅25cm、長さ30～50cmのテーブルセンターを織ります。
日時／8月15日(月)・16日(火)・18日(木)・22日(月)・23日(火)・25日(木) 午前10時～午後4時 定員／親子1日先着4組(6日で24組) 受講料／1,000円 持物／模様のある布 申込／電話予約
- ◆**DVD「散策いずみおおつ」放映中**
泉大津ロータリークラブと市教育委員会が製作した市内の文化財を紹介するDVD「散策いずみおおつ」を、織編館ロビーで随時放映しています。織編館受付までお尋ねください。このDVDは市立図書館でも視聴できます。
なお、詳細は織編館へ。



消費生活相談室

しょうひせいかつそうだんしつ

日常生活での商品の購入やサービス利用にともなうトラブル、契約などの問題を解決するためのページです。

Let's be a smart consumer!

相談事例

太陽光発電システムの訪問販売で補助金がもらえると聞き購入したのに…

訪問販売で「今なら国から補助金が受け取れる」と説明を受け、太陽光発電システムの契約をしたが、補助金の対象にならなかったで解約したい。

「余剰電力買取制度」は、太陽光発電設置者から電力会社が余剰電力を買い取る制度です。(例・平成23年度の住宅用太陽光発電(出力10kW未満の場合)で、買取価格42円/kWh、10年間固定)。
なお、余剰電力買取制度に伴い、平成23年4月分の電気料金から太陽光発電促進付加金の負担が始まっています。太陽光を

設置している、していないにかかわらず電気を利用しているすべての人に負担が生じます。「補助金制度」は、対象者やシステムなど対象となる要件が定められています(例・住宅用太陽光発電の場合、最大出力10kW未満で、かつシステム価格が60万円(税抜)／kW以下のものなど)。「自分のケースが対象になるかどうか確認してください。」
太陽光発電システム設置に際しては、まず自分で情報を収集し、信用のおける複数の事業者から見積りを取り比較検討して、契約内容などを理解したうえで、信頼のおける事業者と契約を結びましょう。
◇**余剰電力買取制度に関するお問い合わせ** 資源エネルギー庁再生可能エネルギー推進室 <http://www.enecho.meti.go.jp/kaitori/003-3501-1511> 内線4455～4458 受付時間：午前9時～午後6時 月～金曜日
◇**国の補助金に関するお問い合わせ**

募集 このコーナーでは、**小学校入学前**のお子さんの写真を募集しています。お子さんの写真と住所名前(ふりがな)・生年月日・電話番号・保護者のひなごころを添え、郵送(〒595-1808)またはメール(kouhou@city.izumiotsusaka.jp)と秘書広報課まで。

NEW FACE!!

泉大津在住のかわいい子どものスナップです。

元気でーあ！ おおつつこ



伊藤 ひなな 日菜ちゃん
平成21年10月8日生

わが家のかわいいお姫さま☆
これからも元気にすくすく育てね☆
(板原町)

②しまったと思ったらグリーン
③契約は、情報収集→検討→納得→信頼できる事業者で！
※消費生活相談に関することは、消費生活相談コーナー(月～金曜日の午後1時～4時)にご相談ください。
わせ 一般社団法人太陽光発電協会太陽光発電普及拡大センター (<http://www/j-pec.or.jp/>) ☎ 043・239・6200 受付時間：午前9時20分～午後5時20分 月～金曜日
◇**市の補助金に関するお問い合わせ** 環境プロジェクトチーム (<http://www.city.izumiotsusaka.jp/kakuka/tosaisei/bikankyoupt/sinene/1302078323812.html>)



※「救急安心センターおおさか」では、専門の相談員・看護師・医師が常駐し、24時間体制で応急手当の方法や病院での受診に関する助言を行います



いざ！というときの連絡先

急病!!
非常事態!!

- 泉大津市消防本部 ☎21・0119
- 泉州北部小児初期救急広域センター ☎072・443・5940
- 和泉保健所 ☎41・1342
- 救急安心センターおおさか ☎#7119または06・6582・7119

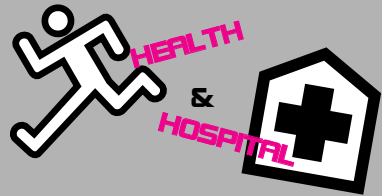

健康

のページ

保健、医療にまつわる情報など、健康づくりに役立つお知らせです。

問い合わせ

- 保健センター ☎33・8181
開館時間 午前8時45分～午後5時15分
- 市立病院 ☎32・5622

予防接種のお知らせ

□三種混合・二種混合・MR（麻しん・風しん混合ワクチン）・日本脳炎

市内医療機関で個別接種。詳細は、広報いずみおおつH23.4月号の平成23年度母子保健予定表をご覧ください。

□BCG接種

実施日 8月26日(金)

受付時間 午後1時30分～2時30分

場所 保健センター

対象 生後6か月未満

たまごくらす（両親学級） 10・11月コース募集

日程 10月3日(月)、17日(月)、11月7日(月) 21日(月)

対象 出産予定日が2～4月の人

申込 9月2日(金)から保健センターへ（お子さんの参加は不可）

泉州北部小児初期 救急広域センター

15歳未満（中学生まで）のお子さんが休日に病気になった場合は、標記

センター（岸和田市荒木町1-1-51 ☎072・443・5940）をご利用ください。受け付けは、土曜日の午後5時～10時、日曜日・祝日、年末年始（12月29日～1月3日）は午前9時～午後10時です。ただし、正午～午後1時と午後4時～5時は、受け付けできません。なお休日の救急に関しては、市消防本部へ。

子宮頸がん予防ワクチン接種

平成23年3月から、供給不足により接種ができない状況が続いていましたが、今回高校1・2年生に接種ができるようになりました。

▷高校2年生（平成6年4月2日～平成7年4月1日生まれ的女子）…平成23年9月末日までに初回の接種をした場合に限り、平成24年3月末日までの接種費用は無料

▷高校1年生（平成7年4月2日～平成8年4月1日生まれ的女子）

希望する人は、市内実施医療機関にて、接種を受けてください。詳細は市ホームページをご覧ください。

なお、中学生（13歳相当～15歳相当の女子）の接種については、今後、必要な供給量の確保ができた段階で、お知らせします。

「こんにちは赤ちゃん訪問事業」 がはじまりました！

6月から、お母さんが安心して子育てをし、お子さんが健やかに成長するお手伝いとして、看護師などが4か月児健診まで（おおむね1～2か月ごろ）の乳児がいるすべての家庭を訪問しています。詳しくは保健センターまたはホームページをご覧ください。

おわびと訂正

広報いずみおおつ7月号22ページに掲載している保健センターの開館時間について、午前8時45分～午後5時と掲載しましたが、正しくは、午前8時45分～午後5時15分となります。おわびして訂正します。

健康教室

市では、衛生委員会と共催で健康に関する教室を開催します。

日時 8月18日(木) 午後7時30分～（受付は午後7時15分～）

場所 東助松長寿園

内容 認知症予防について

予約 不要

問合 保健センターへ

ことば・のみこみ・きこえの相談

日時 9月7日(木) 午後1時30分～4時（予約制 1人30分）

場所 保健センター

対象 本市在住の乳幼児とその保護者

予約 要予約（保健センターまで）

内容 ことば（発音や吃音など）、飲

み込み、聞こえなどについての相談

問合 保健センター

食と運動・健康応援講座 「骨量×骨質でリッチな骨へ」

いつまでも若々しく健康でいるためには、バランスのよい食と運動は必須です。テーマ別講義と栄養士の手作り弁当を食べて学ぶ「食と講義編」、スポーツ教室指導員による「運動編」で、皆さんの健康づくりを応援します。

日時 ①9月6日(火) 午前9時30分～11時30分「運動編」 ②15日(木) 午前10時～午後1時「食と講義編」（2日間コース）

場所 ①総合体育館 ②保健センター

対象 食生活、運動習慣に関心のある市民で、2日とも受講可能な人（お子さんの参加は不可）



各種相談・健診の日程表

子育てを中心とした、さまざまな相談や健康診査実施日の一覧です。



健康相談

相談名	場所	日時
一般健康相談（予約不要）	保健センター	毎週火・金曜日 午前9時～正午
歯科・栄養相談（予約制）	保健センター	8月16日(火) 午前9時30分～11時
健康相談・育児相談などの電話相談も受け付けています。 日程 月～金曜日（祝日を除く） 時間 午前9時～午後5時		



育児相談

相談名	対象	日時
7か月児相談	H23年1月生	9月6日(火) 午後0時45分・1時30分
乳幼児育児相談会（身体計測・相談）	就学前の乳幼児	9月6日(火) 午後2時30分～3時
ほっと一息まんま食のサロン（食に関する相談・アドバイス）	就学前の乳幼児	9月6日(火) 午後1時30分～3時30分
赤ちゃん広場（親子同士の交流・相談）	7か月～1歳未満の親子	9月6日(火) 午後2時30分～4時
ぴよぴよくらぶ（親子同士の交流・相談）※タッチケア（赤ちゃんマッサージ）	1か月～8か月未満の親子	9月6日(火) 午前10時30分～11時30分 ※9月6日(火) 午前10時～10時30分
1・2・3のみんなの広場（親子同士の交流・相談）	1～3歳の親子	8月9日(火) 午後2時30分～4時

場所 保健センター



乳幼児健診

健診名	対象	日程
4か月児健診	H23年4月1日～ H23年4月20日生	8月24日(木)
	H23年4月21日～ H23年5月10日生	9月8日(木)
乳児後期健診	9か月～1歳未満	指定医療機関でお受けください 受診票は4か月児健診時配布
1歳6か月児健診	H22年1月21日～ H22年2月10日生	8月9日(火)
	-----	-----
3歳6か月児健診	H20年1月生	8月30日(火)
場所	保健センター	受付時間 個別に通知します。



よい歯を育てる会（歯科健診）

対象	日程
2歳児	H21年8月生 8月23日(火)
2歳6か月児	H21年2月生 8月25日(木)
場所	保健センター
受付時間	午後1時～1時30分
持物	歯ブラシ・母子手帳・お茶・50円切手 ※今月都合が悪い場合は来月でも可（予約不要）



ベビーCooking（離乳食講習会）

日時	対象	受付時間
8月8日(月)	H23年3月生	午後1時15分～1時30分
場所	保健センター	※今月都合が悪い場合、来月でも可（予約不要）

梅雨が明け、暑い夏到来でビールのおいしい季節となりました。このころになりますと脇腹を抱えながら、七転八倒して病院に来る患者さんが増えてきます。その正体は尿路結石症による「疼痛発作」です。尿路結石とは腎臓、尿管、ぼうこうといったおしっこを通り道にできる結石のことです。近年増加し一生の間100人に4人が一度は尿路結石になると言われています。

その原因の一つとして食生活の欧米化があげられており、いわば生活習慣病の一つとして捉えることもできます。治療はわたしが大学を卒業したころは自然排石を期待できない場合は体にメスを入れ、結石を摘出していました。しかし、現在では体外衝撃波結石破碎

尿路結石のお話

ちよつと健康・予防のハナシ

市立病院スタッフコラム

術や内視鏡手術により「一切らずに」治療することができます。

市立病院では体外衝撃波結石破碎装置を泉州地域でいち早く導入して3000例近くの患者さんに対して治療し、良好な成績を得ています。また尿路結石症は再発しやすい病気ですので、人間ドックなどで結石が見つかった人、あるいは以前に結石を持っていた人は、一度泌尿器科専門医で定期検診を受けてはいかがでしょうか。

泌尿器科 梶川博司医師



スポーツ
エンジョイ!

スポーツに関する募集やイベントなどのお知らせです。

(問 合) 総合体育館 ☎ 33・1200

**トレーニング室
利用講習会 (9月分)**

トレーニング室を利用するには講習会を受講する必要があります。総合体育館では、次の日程で講習会を開きます。

9 月分日程表			
日	時	日	時
1 日 (木)	午前 10 時～	3 日 (土)	午後 3 時～
7 日 (水)	午後 7 時～	9 日 (金)	午前 10 時～
13 日 (火)	午後 3 時～	16 日 (金)	午後 7 時～
25 日 (日)	午前 10 時～	28 日 (水)	午後 7 時～

対象 15 歳以上の人 (中学生は不可)

定員 5 人程度 (25 日は 30 人)

講習日の持物 250 円 (許可証を発行) ・縦 3cm×横 2cm の顔写真 ・上靴 ・運動のできる服装

申込 8 月 21 日 (日) 午前 10 時から総合体育館へ

なお、8 月分も空きがあります。随時申し込み可能です。

女子ソフトボール部員募集

ソフトボールに興味のある人、経験のある人、いっしょに始めてみません

か？ この歳から？と思われる人、まだまだこれからです。もちろん若い人も大歓迎です！

練習日 月曜日 (祝日は休み) 午前 10 時～正午

場所 古池公園運動場

問合 徳井 (☎20・2557)

第 6 回 泉 大 津 市 長 杯 グラウンド・ゴルフ大会参加者募集

日時 9 月 29 日 (木) 午前 9 時開会式 9 時 15 分競技開始 (雨天の場合 10 月 6 日 (木))

場所 古池公園運動場

参加対象 市内在住 ・ 在勤 ・ 在学の人

募集人数 先着 120 人

参加費 ▷ 会員…300 円 ▷ 会員以外…500 円

競技方法 個人戦 3 ラウンド (24 ホール) ストロークマッチ

申込 9 月 15 日 (木) 午後 5 時までに総合体育館へ

第 32 回 柔 道 錬 成 大 会 開 催

日時 8 月 27 日 (土) 午後 1 時

場所 総合体育館

対象 市内在住 ・ 在勤 ・ 在学し、柔道を継続して修行している人

種目 小学生の部、中学生の部、一般・高校生の部、女子 (中 ・ 高校生 ・ 一般) の部

申込 総合体育館備え付けの申込用紙に必要事項を記入し、8 月 19 日 (金) までに総合体育館へ

府総合体育大会予選結果

6 月 26 日から 7 月 3 日にかけて、府総合体育大会の泉北地区予選が行われました。本市からは次の団体が府総合体育大会に進出します。

バレーボール ▷ 一般女子の部…第 2 位

ソフトボール ▷ 一般男子の部…第 1 位

テニス ▷ 一般男子の部…第 2 位 ▷ 一般女子の部…第 2 位



**泉州国際市民チャリティー
マラソン 2012 参加者募集**

泉州地域の活性化、国際化を図るため、地元の 9 市 4 町が一つになって、フルマラソン大会を開催します。

このマラソンは、地域のスポーツと文化の振興を高めるとともに、泉州地域はもとより、大阪・関西を広く内外にアピールする泉州路早春のイベントです。

また、今大会を東日本大震災被災地支援のためのチャリティーマラソンとします。

日時 平成 24 年 2 月 19 日 (日) 午前 10 時 30 分スタート

コース 浜寺公園 (堺市) スタート、りんくう公園 (泉佐野市) をゴールとするコース (日本陸連公認コース)

競技種目 フルマラソン (42.195 km)

制限時間 5 時間以内

参加資格 ①登録の部…平成 23 年度日本陸上競技連盟登録者 ②未登録の部 (①、②において大会当日 18 歳以上の健康な男女で制限時間内の完走が可能な人。ただし、大会運営等の事情により車いすでの参加は不可)

募集人数 4,000 人

参加費 8,000 円 (一部は、東日本大震災チャリティー募金とする)

申込 9 月 1 日 (木)～30 日 (金) (定員になりしだい締め切り)

所定の郵便振替用紙に必要事項を記入のうえ、参加費を郵便振替で送金することで申し込み完了となります。はがき、電話による申し込みは受け付けません。なお、申込用紙は、体育振興課 (市役所 3 階) と総合体育館に設置しています。

問合 泉州国際市民マラソンエントリー事務局 (〒596-0054 岸和田市宮本町 27-1 泉州ビル 8 階 ☎ 072・436・0849)

図書館だより

推薦図書や新着本を紹介します。

☎ 32・0562

開館時間 → 午前 9 時 30 分～午後 7 時 (土・日曜日、祝日は午後 5 時まで)

司書のおすすめボックス。

◆ **大大阪モダン建築**
橋爪紳也 著

日本で一番モダンな街、モダンな人々、モダンな建物…。かつて、人びとはその街を「大大阪」と呼んだ。大大阪モダン建築には当時の濃密な空気が宿っている。時を超えて輝く、大大阪時代の建築ガイド。

◆ **あつまれ！全日本ごとうちブルメさん**
ふくべあきひろ 作

今日は年に一度、全国のご当地ブルメさんが集まる日。北は北海道のジンギスカンさまから、南は沖縄のゴーヤチャンプルー選手まで、おいしく覚える 47 都道府県。各地の地形や方言なども紹介します。

◆ **君に伝えたい本屋さんの思い出**
日販マーケティング本部 編

驚き、幸せ、涙、そして運命の出会い。石原慎太郎、養老孟司、宮部みゆきなど 60 人の現代作家・文化人が、書店をめぐる思い出をつづる。

01 **！** **としよかんからのお知らせあれこれ。**

新着一般書

◆ 生きるのかい？ 南木佳士 著

◆ 檻の中の鼓動 末浦広海 著

◆ よしもとばなな 著

◆ されど彼らが人生 佐野真一 著

◆ FBI 美術捜査官 R・K. ウィットマン 著

◆ 龍馬奔る 少年篇 山本一力 著

◆ 棟居刑事の代行人 (ジ・エージェント) 森村誠一 著

◆ 「孤独の力」を 抱きしめて 落合恵子 著

◆ 見えない恐怖 放射線内部被曝 松井英介 著

◆ 天上紅蓮 渡辺淳一 著

◆ 週末 B・シユリンク 本谷有希子 著

◆ めるい毒 著

02 **新着児童書**

◆ ねずみのへやもありません K・ミューバーン 作

◆ ロージーの モンスターたいじ F・ヴェヒター 作

◆ ロップの ふしぎな髪かざり 新藤悦子 作

◆ ねこのピカリと まごのほし 市居みか 作

◆ 二番目のフロア 上・下 I・S. ウイルス 作

◆ われらがヴィンニ P・リードベック 作

◆ なつねこ かん ゆうこ 作

◆ 夏のサイン 最上一平 作

◆ ルルとプロントサウルス J・ヴィオースト 作

◆ 海をわたったヒロシマの人形 指田和 作

◆ もぐらのたくはいび 斉藤洋 作

03 **録音図書 CD**

◆ 密偵たちの宴 鬼平 犯科帳シリーズ 池波正太郎 著

◆ 馴馬の三蔵 鬼平 犯科帳シリーズ 池波正太郎 著

◆ よるのえほん B・エンバリー 作

04 **映画会**

日時 9 月 3 日 (土) 午後 2 時～3 時 「トムとジェリー 赤ちゃんはいいな」

05 **おはなし会**

日時 8 月 20 日 (土) 午後 3 時～ (約 30 分) ※ 毎月第三土曜日の午後 3 時～

06 **あかちゃんのためのおはなし会**

日時 9 月 1 日 (木) 午前 11 時～ (約 60 分) ※ 毎月第一木曜日の午前 11 時～

情報かわら版



イベントや各種講座
などのご案内です。

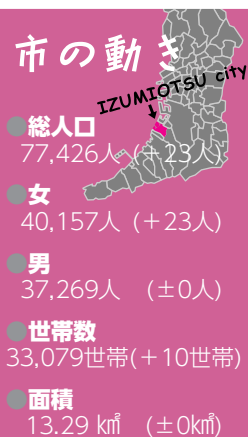

※H23年7月1日現在。
()は前月比



消費者啓発講座 「くらしと計量」

消費者問題研究会では、わたしたちの日常生活と密接な関わりのある「はかる」ということをテーマに、はかりに関する講座を次のとおり開催します。

日時 9月9日(金) 午後1時30分～3時
場所 市役所3階大会議室
定員 先着50人
講師 大阪府計量検定所職員
申込・問合せ 8月31日(火)までに産業政策課(市役所1階2番窓口)へ

アロマテラピー (全5回)

リラックス効果のあるハーブ

中高年の初心者 パソコン教室

パソコンが初めての人を対象に、パソコンの操作、文字の入力やワードの基本を学び日常生活に役立つ文章作成を重点とした講座です。

日時 9月8日、15日、22日、29日の毎週木曜日 午後1時30分～4時30分
場所 総合福祉センター
対象 市内在住の55歳以上の人で、原則全日程参加可能な人
定員 12人(応募者多数の場合抽選)
参加費 無料(教材費2000円)
申込・問合せ 8月15日(月)までに所定の申込用紙、または往復はがきに住所・氏名・年齢・電話番号・9月受講希望と記入のうえ、シルバー人材センター(〒595-1002 東雲町9-12 ☎23・1007)へ

貯筋アップ講座



筋力アップで元気度アップ
「からだ年齢」を測定し、その日からできる「若さを保つ秘訣と具体策」を学びます。
日程 ▽基礎編…9月8日(木)、15日(木)、22日(木)、29日(木) ▽復習

わくわく科学教室 「ドライアイスで遊ぼう」

皆さんはドライアイスを知っていますか? アイスクリームを買ったときに入れてくれる白くて冷たい固まりです。

今回のわくわく科学教室は、このドライアイスを使った実験をします。楽しく、ドライアイスのことを学びましょう! おいしい実験もあります。保護者の見学も大歓迎です。
日時 8月27日(土) 午前10時～正午
場所 南公民館
対象 市内在住の小学3～6年生(保護者の見学可)
定員 先着30人
受講料 400円(材料費含む)
申込・問合せ 8月13日(土)午前9時から受講料を添えて本人もしくは家族が直接南公民館(☎33・1764 ☎33・1300)へ
なお、申込書は一人1枚とします。ただし、定員に満たない場合は、14日(日)から電話、ファ

母子家庭の母などのための 就業支援講習会



府母子寡婦福祉連合会では、医療事務講座の受講生を募集しています。

日時 10月22日～平成24年1月7日の土曜日(全11回) 午前10時～午後4時
場所 ニチイ学館梅田会場
対象 母子家庭の母など
定員 20人
参加費 9500円(教材費含む)
申込受付期間 8月22日(月)～9月22日(木)当日消印有効
申込・問合せ 往復はがきに、希望の講座名と住所、氏名、年齢、

韓国語講座初級編 (入門コース)

韓国の文化、芸能に興味をお持ちの人は、ぜひご参加ください。

日時 9月1日～11月17日の毎週木曜日(全12回) 午後7時30分～8時45分
場所 テクスピア大阪3階
対象 どなたでも参加可能
定員 先着45人
受講料 1万円(教材費を含む。ただし高石市から岬町以外に在住の人は1万2000円)
申込・問合せ 8月1日(月)から29日(土・日曜日、祝日を除く)の午前9時から午後5時に韓国民団泉州支部(☎32・5452)へ

ピラティス

今、人気のピラティス。有酸素運動なので脂肪燃焼しやすい体。しなやかで健康的な体づくりを目指してピラティスを始めてみませんか!

日程 9月14日・21日・28日・10月5日・12日の水曜日(全5回) 午前10時～11時30分
場所 北公民館
対象 市内在住・在勤の人
定員 先着24人
受講料 500円(5回分)
持物 水筒、ヨガマット(座布団2枚でも可)、動きやすい服装
講師 赤阪由香氏
申込・問合せ 8月16日(火)午前9時から受講料を添えて本人または家族が直接北公民館(☎23・0505 ☎23・0566)へ
なお、定員に満たない場合のみ、17日(水)午前9時から電話・ファクスでも受け付けます。申し込み後のキャンセルについて

実用ペン講座

毎日の暮らしに使う文字を、自信をもって書けるように、いっしょに始めてみませんか。

日時 9月30日・10月7日・14日・21日・28日の金曜日(全5回) 午前10時～正午
場所 北公民館
対象 市内在住・在勤の人
定員 先着20人
受講料 800円(教材費含む)
持物 いつも使っているペン・万年筆、2Bもしくは3Bの鉛筆
講師 勝野玲子氏
申込・問合せ 9月10日(土)午前9時から受講料を添えて本人または家族が直接北公民館(☎23・0505 ☎23・0566)へ
なお、定員に満たない場合のみ、11日(日)午前9時から電話・ファクスでも受け付けます。申し込み後のキャンセルについては返金できません。



結婚を迎えられた ご夫婦へ

市の行事の一つとして、結婚(結婚50年)を迎えられたご夫婦を招いて、記念写真を撮り記念品をお配りします。

日時 9月29日(木) 午前11時～
場所 ホテルレイファルスター
対象 アルザ泉大津
対象 昭和35年9月16日から昭和36年9月15日の間に婚姻した市内在住の夫婦
申込・問合せ 8月31日(木)までに印鑑をお持ちのうえ高齢介護課(市役所1階7番窓口)へ

泉大津囲碁大会

高校生以上の人を対象に本格的な囲碁大会を開催します。ふるってご参加ください。
日時 9月11日(日) 午前11時30分～午後4時
場所 北公民館
対象 高校生以上の市内在住・在勤の人

泉州弥生の郷まつり 第3回

大阪ミュージアムのベストセレクトにも登録されている「泉州弥生の郷(池上曾根史跡公園)」で、盆踊りなどのイベントを行います。

日時 8月27日(土) 午後4時～9時(小雨決行、荒天の場合は翌日)
場所 池上曾根史跡公園芝生広場
参加費 無料
内容 東北応援物産展、太鼓演奏(いずみ太鼓・鼓聖泉)、盆踊り、模擬店ほか
問合せ 生涯学習課(市役所3階)

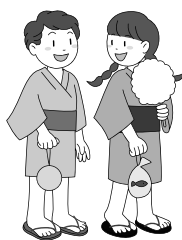

（イベント）の続き）

第30回泉大津市民音楽祭
～合唱・軽音楽の部～

本市で活躍する、市民音楽サークルを中心に市民音楽祭を開催します。

日時 8月21日(日) 開演午後1時（開場午後0時30分）

場所 テクスピアホール（大阪繊維リソースセンター）

入場料 無料

内容 合唱・大正琴・ギター・オカリナ・琴・ハーモニカによる12団体の演奏

問合 生涯学習課（市役所3階）

教育講演会
「ヨコミネ式子育て法

泉大津市PTA協議会では次のとおり教育講演会を開催いたします。

日時 9月9日(金) 午後7時30分～（受付午後6時45分）

場所 市民会館大ホール

入場料 無料

講演名 「スーパー子育て術」～ヨコミネ式天才づくり子育て法～

講師 横峯古文氏（女子プロゴルファー横峯さくら選手の伯父）

問合 生涯学習課（市役所3階）

あすとホール
（☎20・6778）

第18回なつかしの歌声喫茶
「あすと・歌声サロン」

昭和30年代に流行した歌や、唱歌・童謡・叙情歌など、思い出の曲や青春時代の曲を先生の楽しいトークで笑いながら、大きな声で歌えば気分そう快！

日時 8月28日(日) 午後2時～4時（開場午後1時30分）

定員 100人（申し込み先着順）

参加料 1000円（お茶つき）

なお、歌本をすでにお持ちの人は必ずご持参ください。

出演 酒井健太郎（リーダー）、山本汎昭（アコーディオン）、松田洋子（ピアノ）

申込 あすとホール受付または電話予約

■「絵のあるまちづくり」
参加親子募集！

地域の皆さんといっしょに公共施設のような壁などを活用し、絵を描くことにより地域の子どもたちにまちの景観を「守る心」「育てる心」を創造しながら、まち（市内）全体に壁画を残す試みで、今回第2回目として古池公園バックネット裏の壁に絵を描きます。

▽絵の下書きと練習

あすと市民大学一覧表		
日程	講師	テーマ
10月1日	以倉紘平氏 元近畿大学文芸学部教授	平家物語入門 其のⅡ
10月15日	西田敬之氏 勲松原市文化情報振興事業団学芸員	古文書・古記録からみた泉大津Ⅱ
11月5日	山中浩之氏 大阪府立大学教授	古文書を通して江戸庶民の生活をよむ
11月19日	保井久子氏 全日本書芸文化院常任理事、書道教室「大吉書院」主宰	未定
12月3日	加藤正彦氏 元帝塚山学院大学文学部講師、高大連携室長	領土問題と幕末の外交～北方・沖縄・小笠原～
12月17日	未定	未定
1月21日	鶴崎裕雄氏 帝塚山学院大学名誉教授	戦国武将の面々 其のⅡ～上杉景勝～
2月4日	加藤正彦氏 元帝塚山学院大学文学部講師、高大連携室長	第0次世界大戦～日露戦争と外交と欧米列強～
2月18日	保井温氏 立命館大学、大阪経済大学講師	世阿弥の宗教観
3月3日	野口克海氏 大阪教育大学監事	教育・学校事情

あすと市民大学（後期）
参加者募集

歴史講座や文化などさまざまなジャンルの講座をご用意いたしました。ぜひ皆さんの参加をお待ちしています。

なお、事前に予約が必要です。

日程 10月1日(土)～平成24年3月3日(土)（全10回）

内容・講師 上表参照

受講料 後期8400円

対象者 どなたでも参加可

申込 あすとホール受付または電話予約

魏麗玲・二胡コンサート

毎年大好評の二胡コンサート！中国弦楽器の二胡、中胡などと、西洋の楽器ピアノによる素敵なアンサンブルをお贈りします。5回目となる今回はゲストに三味線の市川聖山さんをお迎えいたします。美しい音色をお楽しみください。

申込 8月23日(火)午前10時からあすとホール受付または電話にて受付開始

なお、両日とも駐車場はございません。汚れてもよい服装で参加ください。

魏麗玲・二胡コンサート

毎年大好評の二胡コンサート！中国弦楽器の二胡、中胡などと、西洋の楽器ピアノによる素敵なアンサンブルをお贈りします。5回目となる今回はゲストに三味線の市川聖山さんをお迎えいたします。美しい音色をお楽しみください。

申込 8月23日(火)午前10時からあすとホール受付または電話にて受付開始

なお、両日とも駐車場はございません。汚れてもよい服装で参加ください。

をたっぷりとお楽しみください。

日時 9月4日(日) 午後2時開演（開場午後1時30分）

定員 130人（申し込み先着順）

当日正午から入場整理券を配布します。ただし、1人1枚限り。

入場料 全席自由で大人800円、小学生500円（就学前のお子さんの入場は不可）

出演 魏麗玲（二胡）、中島陽子（ピアノ）

ゲスト 市川聖山（三味線）

申込 あすとホール受付または電話予約

「広報いずみおおつ」 広告募集（有料）

「広報いずみおおつ」では、毎月広告を掲載しています。これは、市内産業の振興を図り、良質な商品やサービスなどに関する情報を提供するために行うものです。皆さんのご理解とご協力をお願いします。掲載を希望される事業者は、下記広告代理店までお問い合わせください。

○広告サイズ…幅 183mm × 高さ 49mm（1色刷り）
○広告掲載料…下記広告代理店へお問い合わせください。
※広告掲載基準により取り扱いができないものがあります。

申込・問合 合同会社 IM 総合企画 ☎072・242・7997 FAX 072・296・7375

25

広報いずみおおつ 平成23年8月号

大阪交響楽団
無料公開リハーサル

市民会館自主事業協議会では、大阪交響楽団の「第68回名曲コンサート」（秋の予兆）の無料公開リハーサルを開催します。

日時 9月3日(土) 開演午後2時40分～4時（開場午後2時30分）

会場 市民会館大ホール

入場料 無料

整理券 8月5日(金)午前9時から市民会館にて発行（要整理券は一人4枚まで。未就学者入場不可）

指揮（常任指揮者） 寺岡清高

プログラム ▼ウェーバー：歌劇「オベロン」序曲 ▼メンデルスゾーン：弦楽八重奏曲変ホ長調作品20（弦楽合奏版） ▼ブラームス：交響曲第4番小短調作品98

なお当日は駐車場が使用できませんので、お車でのご来場はご遠慮ください。

問合 市民会館（☎21・7050）

今夏も開催
「泉州にぎわいフェスタ」

子どもから大人まで一日楽しめるイベントとして、泉州の風物詩となりつつある「泉州にぎわいフェスタ」。泉州の魅力を感じ、関空の夏を盛り上げます。

ステージでは、人気キャラクターや市民団体がさまざまなパフォーマンスを次々と披露し、フィールドでは、関空の地元、泉州が誇る食や伝統品を紹介する「泉州PRブース」などの催しがイベント広場いっぱい展開されます。

日時 8月14日(日) 午前10時～午後5時

場所 関西国際空港南イベント広場

問合 泉州地域プロモーション実行委員会（泉南市総務部政策推進課 ☎072・483・0004 URL：http://www.welcome-to-sensyu.com/）

にんじんサロンのお知らせ

にんじんサロンでは、男女共同参画社会づくりのための学習活動の支援と交流の場となることを目指し、各種講座を開催しています。

なお、8月のイベントは右下表のとおりです。

またサロンをご利用の際には、必ずスリッパなど上履きをご持参ください。

源氏の愛した女性たち

源氏物語を通して、平安朝の暮らしや当時の女性の生き方、考え方などを感じてみませんか。

日程・内容 ▼9月1日(木)：源氏の愛した女性たち① 藤壺の宮・紫の上 ▼8日(木)：源氏の愛した女性たち② 空蝉・六条御息所 ▼22日(木)：源氏に込められた紫式部の思い

時間 午前10時～正午

場所 にんじんサロン

参加費 無料

講師 鈴木和子さん（元兵庫県立高等学校教師・NPO法人和泉100人委員会）

にんじんサロン8月からの催し（☎・FAX 21・6555）

8月4日(木) 午前10時～11時30分
出前講座「ゴミの分別、減量について」 市職員

8月4日(木) 午後2時～4時
絵手紙 立花悦子さん

8月10日(水) 午前10時～正午
絵手紙 亀高怜子さん

8月18日(木) 午前11時～11時30分
子どものためのおはなし会 エンジェルクラブ

8月18日(木) 午後2時～4時
絵手紙 立花悦子さん

8月19日(金) 午前10時30分～11時30分
チェア・エクササイズ（音楽を聞きながらからだを動かしましょう！） 本田ますみさん

8月24日(水) 午前10時～正午
絵手紙 亀高怜子さん

8月25日(木) 午前10時～11時30分
出前講座「からだ年齢測定します」 市職員

8月25日(木) 午後2時～1時間程度
「川柳などで、頭の活性化をしてみませんか？」 楠畑正史さん

8月27日(土) 午前10時～正午
色紙に絵を描きましょう 亀高怜子さん

9月1日(木) 午前10時～正午
源氏の愛した女性たち① 鈴木和子さん

9月1日(木) 午後2時～4時
絵手紙 立花悦子さん

※参加についてはお手数ですが、「にんじんサロン」へお問い合わせください。
事前申し込み不要の講座は、「チェア・エクササイズ」と「川柳」です。
※8月の休館日は、毎日曜・月曜日です。

「広報いずみおおつ」 広告募集（有料）

「広報いずみおおつ」では、毎月広告を掲載しています。これは、市内産業の振興を図り、良質な商品やサービスなどに関する情報を提供するために行うものです。皆さんのご理解とご協力をお願いします。掲載を希望される事業者は、下記広告代理店までお問い合わせください。

○広告サイズ…幅 183mm × 高さ 49mm（1色刷り）
○広告掲載料…下記広告代理店へお問い合わせください。
※広告掲載基準により取り扱いができないものがあります。

申込・問合 合同会社 IM 総合企画 ☎072・242・7997 FAX 072・296・7375

24

広報いずみおおつ 平成23年8月号

(イベント)の続き)

弥生文化博物館の
イベント

夏季特別展

■「豊饒をもたらす響き銅鐸」

弥生時代前期から中期にかけての銅鐸が示す多様性を中心に、弥生時代の社会がどのような道をたどったのかをみていきます。弥生人が銅鐸に込めた想い、銅鐸の語る物語に耳を澄ませてみてください。

日時 9月11日(日)まで 午前9時30分～午後5時(入館は午後4時30分まで)

場所 特別展示室

入館料 ▽一般：600円 ▽65歳以上・高校・大学生400円 ▽中学生以下：無料

■講演会・考古学セミナー

日程・内容など ▽8月7日(日)：「銅鐸に描かれた世界」 国立歴史民俗博物館名誉教授・春成秀爾氏 ▽14日(日)：「銅鐸を発掘した人びとの語り」 奈良大学名誉教授・水野正好氏、府教育委員会・藤沢真依氏 ▽27日(出)：「大岩山銅鐸からみえてくるもの」 滋賀県立安土城考古博物館・鈴木康二氏

時間 午後2時～4時

定員 170人(当日先着順、午後0時30分から整理券配布・午後1時30分から受付)



第18回泉大津市
シルバー展作品募集

■出展方法

官製はがき、または出品申込書に、①部門・題名および作品の寸法、②住所・氏名・生年月日・年齢・電話番号、③題箋に年齢記載を希望する人は「希望する」に○をつけて、8月31日(木)までに〒595-1868(住所記載不要) 生涯学習課へ

展示期間 9月16日(金)～18日(日) 午前10時～午後5時(ただし18日は午後3時30分)

展示場所 織編館ギャラリー

作品搬入日 9月15日(木)の午前10時から正午に直接会場へ

部門と作品寸法 ▽洋画：30号以内 ▽日本画：30号以内 ▽書：半切以内(表装作品で、仮巻は不可) ▽写真：カラーは4ツ切以上、白黒は半切以上でどちらも全紙まで(パネル張または額装) ▽工芸：立体の場合1辺が30cm以内、平面の場合1m以内

出品資格 満60歳以上の人(た

聴講料 無料(要入館料。▽一般：600円 ▽65歳以上・高校・大学生400円 ▽中学生以下：無料)

■展示解説

日時 8月7日(日)、14日(日)、27日(出) いずれも午前11時～

■ワークショップ

日時 8月13日(出)、28日(日) いずれも午後1時～4時(時間内随時受付)

定員 各日50人(当日先着順。小学校低学年以下は保護者の同伴が必要)

参加費 700円(要入館料。▽一般：600円 ▽65歳以上・高校・大学生400円 ▽中学生以下：無料)

問合せ 府立弥生文化博物館(☎46・2162 URL <http://www.kanku-city.or.jp/yayoi/>)

ひまわり大作戦2011
ひまわり開花祭開催！

ひまわり大作戦2011「ひまわり開花祭」を開催します。当日は満開のひまわりと出店ブースをお楽しみください。また、盆踊りも行います。今年の夏は、満開のひまわり畑に展望台と通り抜けを準備しています。市民の皆さんのご来場をお待ちしています。

日時 8月13日(出)、28日(日) いずれも午後1時～4時(時間内随時受付)

定員 各日50人(当日先着順。小学校低学年以下は保護者の同伴が必要)

参加費 700円(要入館料。▽一般：600円 ▽65歳以上・高校・大学生400円 ▽中学生以下：無料)

問合せ 府立弥生文化博物館(☎46・2162 URL <http://www.kanku-city.or.jp/yayoi/>)

第40回泉大津市展
作品募集

■開催日時

▽前期(書・写真・陶芸)：11月11日(金)～13日(日) ▽後期(洋画・日本画)：18日(金)～20日(日) 午前10時～午後7時(最終日は午後5時まで)

搬入 前期は11月9日(木)、後期は16日(水)の各日午後3時から午後7時に織編館ギャラリーへ

審査日 前期は11月10日(木)、後期は17日(水)の各日午前10時から

表彰式 前期・後期ともに11月20日(日)午後4時からテクスピア大阪3階西研修室にて

搬出 前期は11月13日(日)、後期は20日(日)の各日午後5時から午後6時(必ず預かり証を持参のこと)

応募資格 一般(中学生以下の人は除く。なお作品は他の公募展に出展していないものに限る)

出品規定 ▽作品は額装(ガラス不可、アクリル可)または表装し、ひもをつけること ▽所定の出品票に必要事項を記入のうえ、作品の裏面右上にはるこ

と ▽書の作品は所定の釈文用

日時 8月7日(日) 午後4時～、盆踊りは午後7時開始(雨天中止)

場所 ひまわり広場(市民会館南隣り)

参加費 無料

問合せ (社)泉大津青年会議所ひまわり大作戦実行委員会(☎21・1090 URL <http://himawari0725.ehoh.net/>)



陸上自衛隊信太山駐屯地
納涼大会

日時 8月10日(水) 午後6時～(一般開放：午後4時～9時)

場所 陸上自衛隊信太山駐屯地(和泉市伯太町官有地。JR阪和線信太駅から徒歩15分)

入場 無料(どなたでも入場可)

内容 盆踊り、太鼓演奏、音楽演奏、模擬店など

なお、雨天の場合は、都合により行事を中止する場合があります。また、車でのご来隊はご遠慮ください。

問合せ 陸上自衛隊信太山駐屯地広報室(☎41・0090 内線204)

病院ボランティア「ほえみ」へ参加しませんか。

病院ボランティア募集

紙を申し込み時に提出すること
出品方法 はがきまたは市展出品申込書に、①住所、②氏名、③電話番号、④年齢、⑤部門、⑥題名、⑦大きさを記入のうえ、10月28日(金)必着で、〒595-1868 生涯学習課へ

なお、締め切り後の作品の受け付けおよび作品の変更は認めません。

問合せ 生涯学習課(市役所3階)

部門	体 裁	題材	大きさ	出品点数
洋画	額装	自由	10号～30号 ※30号のみ仮枠(6cm以内)	1人1点
日本画	額装または軸装	自由	10号～30号 ※30号のみ仮枠(6cm以内)	1人1点
書	枠張額装・軸装(仮巻および未裏打ちは不可) ※折帖・冊子・巻子は不可	自由	額装および軸装仕上がり寸法全横紙以上1.3m(12平方尺)以内	1人1点(釈文添付)
写真	パネル張または額装(アルミ額・木製額)。	自由	単写写真はカラー・モノクロ共半切から全紙まで。組写真は同一額装(半切から全紙の額装)に収めること	1人1点
陶芸	壺・花器・茶碗・皿・茶道具・オブジェ(抽象) ※装飾的付属品は不可	自由	縦・横・高さ合わせて110cm以内 ※ただし大皿は直径45cm以内	1人1点

講評日 ▽洋画…11月20日(日)午後3時～13日(日)午後4時～ ▽写真…13日(日)午後2時～ ▽陶芸…13日(日)午後3時～



関西国際空港では、8月27日(土)、28日(日)の午前10時から午後5時に、夏休みをより一層楽しくするさまざまなイベントを行います。

恒例の縁日やKIXドラゴンポート大会、昨年大好評だった「ポケモンセンターなつまつり in KIX」が今年も関西空港にやってきます。

この夏もぜひ、ご家族やお友だちなど皆さまお誘いあわせのうえ、関西空港にお越しください。

■逸品縁日

日本各地の全国各地の逸品グルメを集めた「うまいもん」屋台が関空に大集合。ほんもののおいしさをお届けします。

場所 南北イベント広場

■ステージイベント

南紀「おやじバンド」によるステージや、大人気の「ひこにゃん」をはじめとってもかわいい「ゆるキャラ」たちが遊

びに来ます。

場所 北イベント広場

■ポケモンセンターなつまつり in KIX

楽しく遊べる縁日やビンゴ、物販コーナーでは人気のポケモンセンターオリジナル商品の販売なども。ピカチュウと写真が撮れるグリーティングもあります！

場所 エアロプラザ2階イベントホール水の広場

■第8回 ALL KANKUU DANCE CONTEST

毎年参加希望者殺到のダンスコンテスト。キッズ&ジュニアの部と一般の部とに分かれ、今年も各日70以上のチームが熱いダンスバトルを繰り広げられます。(午後6時まで)

場所 南イベント広場

■第8回 KIX ドラゴンポート大会

行き交う飛行機をバックに、今年も熱い真剣勝負が繰り広げられます。約60チームが参加予定。海上空港ならではのイベントを、ぜひお楽しみください。(8月27日(土)のみ)

場所 1期島・2期島内部水面

問合せ 関西国際空港(株)(☎072・455・2036)

市立病院にボランティアがいることをご存知でしょうか？わたしたち「ほえみ」の活動に賛同し、次の活動にいつしよに参加してくれる人を募集しています。

あなたの力を発揮できる場を見つけませんか？ 特別な資格なんていりません。見学も随時受け付けていますのでご連絡ください。

主な活動内容 ▽外来では、平日の午前に自動再来受付機利用のお手伝い ▽病棟では、毎月

第2水曜日の午後に高齢入院患者の話し相手、入院患者と歌って遊ぶ ▽院外では、毎月第3水曜日の午前に病院花壇の手入れ ▽その他として、ボランティア室での作業、病院行事の参加(七夕・クリスマス・病院ふれあいまつり)、2か月に一度ケアリングクラウン・トーンちゃん一座の活動を間近で見学など

問合せ 市立病院総務課総務係(☎32・5622)



関空ニュース

■ハワイアン航空 就航開始！

7月13日から、ハワイアン航空(HA)が関空＝ホノルル線を週7便にて新規就航いたしました。

ハワイアン航空はアメリカハワイ州を拠点に、ハワイ諸島間では1日150便以上を運航するハワイで最も歴史のある航空会社です。関西国際空港は、昨年11月の羽田に続き国内では2番目の就航地となります。

(株)リクルートによる「エイビーロード海外旅行調査2010」において渡航先総合満足度第1位を獲得するなど、幅広い世代からの人気と、その魅力を誇るハワイ。今回の新規就航により、関西国際空港からオアフ島、またハワイの他の島々へのご旅行がますます便利になります。

【参考】運航スケジュール／▷往路…関空→ホノルル HA450 便 (毎日運航)、関空発午後9時30分、ホノルル着午前10時50分 ▽復路…ホノルル→関空 HA449 便 (毎日運航)、ホノルル発午後2時10分、関空着翌日午後6時 **使用機材**／ボーイング767-300ER **座席数**／ビジネスクラス18席、エコノミークラス246席、合計264席

（募集）の続き）

泉北環境整備施設組合 職員募集

平成24年度泉北環境整備施設組合職員採用試験
採用職種・人数 技術職員2人
受験資格 昭和57年4月2日から平成24年4月1日までに生まれた人で、大学卒業程度の学力を有する人（平成24年3月31日までに卒業見込みの人を含む）
申込受付期間 8月25日（木）～9月5日（月）（郵送の場合2日（金）の消印有効）
申込書提出先 泉北環境整備施設組合総務部総務課（高石市取石6-9-40 ☎46・0150）
試験日 第1次試験：9月18日（日）午前9時～
試験会場 泉北環境整備施設組合
なお、第2・第3次試験を行います。詳しくは、本組合ホームページに掲載する予定です。
問合 泉北環境整備施設組合総務部総務課人事研修係（☎46・0150）

シルバー人材センターに登録して就業してみませんか

市内在住で原則60歳以上の健康で働く意欲のある人、シルバーに登録して就業してみませんか。

セアカゴケグモにご注意を

セアカゴケグモは強い毒牙をもっていますが、攻撃性のないおとなしいくもです。素手で触らない限りかまれることはありません。かまれてもあわてず医療機関に相談してください。

■防除

花壇まわりのブロックのくぼ



岸城中学校夜間学級生を募集

府内に住み、義務教育の年齢満15歳をこえている人のうち、いろいろな事情で中学校を卒業していない人を対象に、夜間に中学校教育を行っています。

日常生活に必要な基礎的な学力や知識を身につけることができ、中学校の卒業資格を取ることができます。

「あいいうえお」から勉強でき、授業料は無料です。

授業時間 月～金曜日 午後5時30分～8時30分
入学受付期間 9月1日（木）～9日（金）（土・日曜日、祝日は除く）

入学についての問い合わせ、相談については随時受け付けています。入学許可申請書は、岸城中学校（岸和田市野田町2丁目）と教育委員会総務課にあります。

申込・問合 岸城中学校（☎072・438・6553 夜間学級専用）、岸和田市教育委員会総務課学事担当（☎072・423・9607）

か、毎月入会説明会を行っています。

日時 8月18日（木）午後1時30分～

場所 総合福祉センター3階第1会議室

問合 シルバー人材センター（☎23・1007）

和花（のどか） 会員募集

和花は、「共に助け合う」を合言葉に、安心・安全・生きがいのある「まちづくり」を目指しているボランティアグループです。「できること」としてほしいこと」でつながりましょう。和花は、泉大津市がんばろう基金の助成を受けています。

手続きについては、最初に正会員登録し、手伝ってほしいことがあれば「のどか券」（1枚30分相当、350円）を購入し利用の依頼をします。利用の依頼があれば、登録会員（正会員・支援会員）のなかから支援できる人を選びお手伝いします。支援会員は、「のどか券2枚」で「おおつチケット1枚」と引き換えることができます。なお、差額の200円は、和花の運営費として使わせていただきます。

お手伝いできることは、家事支援（病院付き添い、買い物代

行、食事づくりなど）、外出支援（散歩・お墓参りの付き添い、趣味活動のおともなど）や話し相手、代筆などです。

会費 ▽正会員：年会費1200円、ボランティア保険500円 ▽支援会員：ボランティア保険500円

申込・問合 和花事務局（式内町6-2-12 ☎090・8579・1627 中下）へ

ボーイスカウト募集

ぼくたちといっしょに野外活動・奉仕活動しませんか。スカウト活動を通じて、より豊かな人格形成を目指します。小学校2年生から何歳でも入隊できます。

リーダースカウト募集

18歳以上の人で、青少年育成・野外活動に興味のある人、わたしたちといっしょに活動しましょう。

問合 ボーイスカウト泉大津第1団 河越（☎32・0563）

自衛官募集

■航空学生

海上・航空自衛隊のパイロットを養成する制度です。最も早

く大空へのキップを手に入れます。

応募資格 高卒（見込含む）～21歳未満

試験日 9月17日（土）

■一般曹候補生

自衛隊の部隊で経験を積んで曹を養成する制度です。職種は多彩で航空機整備・車両整備・消防・建築土木・航空管制・総務人事・会計などがあります。

応募資格 18歳以上～27歳未満

試験日 9月23日（祝）

受付期間 8月1日（月）～9月9日（金）

問合 自衛隊大阪地方協力本部岸和田地域事務所（☎072・426・0902）

税に関する作文を募集

■平成23年度「税に関する高校生の作文」募集要項
応募資格 高校生
テーマ 税に関すること

税に関して自分で思ったこと、考えたこと、体験したことなどなんでも結構です。応募作品は本人が創作したもので、未発表のものに限りません。

応募要領 一人一編で文字数は1200字以内とし、作文の冒頭に題名、氏名、学校名、学年を、末尾に応募者の住所を記載のうえ、9月7日（水）必着で最寄

りの税務署へ提出

なお、その他詳細は次へお問い合わせください。

問合 泉大津税務署 総務課（☎33・5601）

■平成23年度中学生の「税についての作文」募集要項
応募資格 中学生

テーマ 税に関すること

内容が税に関するものであれば、なんでも構いません。応募作品は本人が創作したもので、未発表のものに限りません。

応募要領

一人一編で文字数は1200字（400字詰め原稿用紙3枚、題名を含む）以内とし、作文のはじめに、所属の中学校名・学年・氏名（ふりがな）・性別・題名を明記のうえ、9月6日（水）必着で所属中学校を通じて泉大津納税貯蓄組合連合会へ

なお、その他詳細は次へお問い合わせください。

問合 泉大津納税貯蓄組合連合会（☎21・6262）、泉大津税務署管理運営部門（☎33・5601）



「広報いずみおおつ」広告募集（有料）

「広報いずみおおつ」では、毎月広告を掲載しています。これは、市内産業の振興を図り、良質な商品やサービスなどに関する情報を提供するために行うものです。

皆さんのご理解とご協力をお願いします。

掲載を希望される事業者は、下記広告代理店までお問い合わせください。

○広告サイズ…幅 183mm × 高さ 49mm（1色刷り）
○広告掲載料…下記広告代理店へお問い合わせください。
※広告掲載基準により取り扱いができないものがあります。

申込・問合 合同会社 IM 総合企画 ☎072・242・7997 ☎072・296・7375

「その他のお知らせ」の続き
河川の水質保護に
ご協力ください

わたしたちが生活するうえで、多くの水を消費するとともに多くの生活排水を排出しています。生活排水などで河川の水質が悪化すると、「ユスリカ」などの虫が発生しやすくなるだけでなく、ヘドロが堆積し悪臭の原因になります。

ユスリカなどの虫を駆除する際には、薬剤散布が有効ですが、農作物への影響などで散布する場所や時期（期間）が制限されます。

また、一度に大量の薬剤を散布することは、河川の生態系へ悪影響を与えてしまうことになり、河川本来が持つ水質浄化作用が著しく低下し、回復するまでには長い年月を要します。

このようなことから、日ごろから河川を汚さないようにするため、特に家庭から出る生活排水には次のことを心がけてください。

- ▽流しの排水口には、水切り袋をつけましょう
- ▽使用済み食用油は、市販の油処理剤などを使用し適正に処理しましょう
- ▽食器の汚れは、あらかじめ「へら」などで取り除いてから洗

夏フェスで使える
いずみおつ得々マップ

泉大津フェニックス開催日限定
クーポンを配信

得々マップでは、市内の飲食店で、9月3日(土)、4日(日)開催の泉大津フェニックスライブ開催日限定で使えるオトクなクーポンを配信しています。

詳しくは、<http://www.izumi-otsu-tokutoku.com/phoenix/> またはQRコードを読み込んでください。



インボディ測定による
「からだ（体力・年齢）測定会」

健康づくりのスタートは、まず自分のからだの状態を知ることからはじまります。

次の日程で、インボディ測定器を使用して「からだ年齢」を測定します。「最近体力が落ちてきた」「足腰が弱ってきた」など不安のある人もぜひお越しください。

インボディ測定では、筋肉、脂肪、水分のバランス、からだ年齢などが測定できます。ペースメーカーを装着している人、妊娠している人は測定できません。

いましょう

▽洗剤は、適量使いましょう
問合 生活環境課（市役所1階3番窓口）

キャリアカウンセラーが
就労相談を行います

「再就職が決まらない」「求職活動のやる気が落ちてきた」「履歴書の書きかたがわからない」「面接の「コツ」を教えてください」といった、就労に関するさまざまなご相談や、職業訓練などの情報提供をいたします。なお、就職先のあつせん・紹介は行いません。

日時 毎月第1・第3木曜日
午前10時～午後4時

なお、相談時間は一人50分間で、事前に予約が必要です。

場所 勤労青少年ホーム
申込・問合 労働政策課（☎23・8689）へ

個人事業税
納付書を送付します

個人事業税の第1期分の納期限は、8月31日(火)、第2期分の納期限は、11月30日(火)です。

8月に第1期分および第2期分の納税通知書兼納付書をまとめて送付しますので、それぞれの納付書にて納期限までにお納

めください。

第2期分の納付書は大切に保管のうえ、納付忘れがないようお願いいたします。納税には、便利で安心・安全な口座振替制度をご利用ください。

問合 泉北府税事務所（☎072・2338・7221）

府立視覚支援学校専修部
職業学科のオープンスクール

日時 ▽第1回：8月28日(日)
▽第2回：11月27日(日) いずれも午後1時30分

内容 学校説明会、体験授業、個別相談

なお、どなたでも参加できますが予約が必要です。詳しくは、<http://www.osaka-c.ed.jp/mo> へ。

問合 府立視覚支援学校専修部（☎06・6693・3471）

裁判所の調停委員による
民事調停手続相談会

交通事故・貸金・土地建物明渡・賃料給料不払・近隣トラブル・損害賠償などの各種紛争で困っている人を対象に裁判所の調停委員が分かりやすく説明相談に応じます。

日時・場所 ▽8月24日(火) 午後1時～4時：岸和田市浪切ホ

ール 4階第3会議室

費用 無料

申込 当口会場で受付

問合 大阪民事調停協会（☎06・6363・3091）

自治会に加入しましょう

自治会は、その地域に住んでいる人たちの総意によりつくられたもので、地域内の環境美化や衛生、防災・防犯などの活動を行い、地域住民の相互扶助と協力により、心のかよいあう、ふれあいのあるまちづくりを進めています。地域の自治会を知りたい人、加入したい人はご連絡ください。

問合 秘書広報課（市役所4階）

高齢者健康相談

高齢者を対象に健康相談を実施します。

実施日 8月19日(金)、9月2日(金) 午後1時30分～2時30分

場所 総合福祉センター
内容 検尿・血圧測定・健康に関する相談

問合 総合福祉センター（☎23・1390）



今月の納税・納付

- 市・府民税（普通徴収）……………第2期分
- 国民健康保険料（普通徴収）……………8月分
- 後期高齢者医療保険料（普通徴収）……………8月分
- 介護保険料（普通徴収）……………8月分

※納期内に納付してください。
※便利な口座振替をご利用ください。

編集後記

▽日本女性の美称「大和撫子」。凛とした芯の強い女性というのが私のイメージですが、サッカーW杯で活躍したなどしてもまさにその通り。並みいる強敵に立ち向かう美しく強い姿は忘れられない光景です。（小）
▽夏休みですね。子どものころは母親の田舎に帰り、山で虫とり、海で海水浴など楽しかった思い出がいっぱい。わが子たちの田舎はすぐ近所。いつでも帰れるのいいところですが、少し寂しい気もします。（濱）
▽夏休み真っ最中の学生の方々、一度カルチャー・スコールを浴びてみてはいかがでしょう？ 各分野で活躍されている素晴らしい方々の講演を聞けば、新たな発見で世界が広がること間違いなし！（弥）

「混ぜればごみ、分ければ資源」
9月の資源ごみ収集日

	カン・ビン・セともなど	ペットボトル・食品トレイ・古紙
月・木コース	7日(水)、21日(水)	14日(水)、28日(水)
火・金コース	7日(水)、21日(水)	14日(水)、28日(水)
水・土コース	1日(木)、15日(木)、29日(木)	8日(木)、22日(木)

粗大ごみの収集（有料制）をご希望の人は、粗大ごみ電話申込センターへ電話でお申し込みください。
☎0800-123-5300（通話料無料）・☎0725-23-8522（携帯）
FAX 0800-500-5300（主に聴覚障がい者などが対象）
ホームページアドレス <http://www.i-kankyo.co.jp>

ごみ減量に向けたスローガン
プロジェクト!! G-50 ジーゴジュー

平成23年度 6月分	市全体の排出量 1,006トン
H20年度同月比	▲314トン
H22年度同月比	▲143トン

20年度より24%、
22年度より12%
減量できました！

市役所関係機関の連絡先

●市役所	☎33・1131	FAX 21・0412
●消防本部	☎21・0119	FAX 33・0531
●市立病院	☎32・5622	FAX 32・8056
●市民会館	☎21・7050	FAX 21・7054
●にんじんサロン	☎21・6555	FAX 21・6555
●総合福祉センター	☎23・1390	FAX 23・1394
●高齢者保健・福祉支援センター（ベルセンター）	☎21・0294	FAX 21・8294
●労働政策課	☎23・8689	FAX 32・6432
●教育支援センター	☎31・4460	FAX 33・7353
●図書館	☎32・0562	FAX 31・0377
●織編館	☎31・4455	FAX 31・4457
●池上曽根弥生学習館	☎20・1841	FAX 20・1866
●勤労青少年ホーム	☎32・6432	FAX 32・6432
●南公民館	☎33・1764	FAX 33・1300
●北公民館	☎23・0505	FAX 23・0566
●総合体育館	☎33・1200	FAX 33・1202
●保健センター	☎33・8181	FAX 33・4543