

# おおつ物語



上品寺

## 泉大津の寺院今昔(5) 上品寺

春日町墓地の中ほどに小さなお堂があります。浄土宗の極楽山地蔵院上品寺です。

上品寺の開基については諸説があり、一説には行基が開いたともいいます。東京の増上寺の記録には、上品寺の開基は天正19年(1591)で、開山は善正という僧であるとされています。

上品寺本堂は延宝～元禄年間(1673～1704)にかけて建立されたことが調査により判明しています(昭和60年改築)。これは延宝4年(1676)4月10日に大津浜に地蔵堂が建立されたとの記録を裏づける結果で、開山時期は延宝年間以前と想定できます。

春日町墓地はかつて「三昧墓所」と呼ばれ、江戸時代は近郷11か村の共同墓地(惣墓)でした。「三昧」とは墓地や火葬場を意味し、墓地の中心寺院である上品寺には、火葬に関与する僧(三昧聖)が住んでいました。例えば、元文年間(1736～1741)に、上品寺の住職であった陶誉は、それまで墓地内で不定期に行っていたの火葬の臭気を除くため火屋(火葬場)を設けたりしています。

現在、火葬は墓地内の市営火葬場で行われ、また、上品寺は無住ですが、堂内には平安時代作の阿弥陀如来坐像や室町時代作の地藏菩薩半跏像が安置されており、寺院の歴史を考えるうえで重要な手がかりとなっています。

次回は 泉大津の寺院今昔(6)をお伝えします。

# IZUMI OTSU

広報  
いずみおおつ

## CONTENTS

野球ファン必見のカルチャー・スクール

イチローのバットの生みの親来たる… 8

東日本大震災 本市の対応など …… 2

平成23年度予算が決まりました …… 3

ふれあいバス 循環コースが変わります …… 6

有価物集団回収量 前年比で380トン増えました …… 10

新火葬場「ゆうしお」 6月1日から運用開始決定! …… 12



**法律相談【要予約】** 予約専用電話 ☎23・4400  
木曜日・第2火曜日 市役所1階市民相談室  
※前日(前日が祝日の場合は前々日)の午前9時から電話で予約受付。先着8人。相談時間は20分以内。なお、時間の指定はできません。

**一般相談 ☎33・1131**  
月～金曜日 午前10時～午後4時30分  
市役所1階市民相談室

**交通事故相談 ☎33・1131**  
月～金曜日 午前10時～午後4時30分  
市役所1階市民相談室

**行政相談 ☎33・1131**  
第2月曜日、第4水曜日 午後1時～3時  
市役所1階市民相談室

**司法書士相談 ☎33・1131**  
第1金曜日 午後1時～3時  
市役所1階市民相談室

**土地家屋調査士相談 ☎33・1131**  
第3金曜日 午後1時～3時  
市役所1階市民相談室

**不動産相談 ☎33・1131**  
第2・4金曜日 午後1時～3時  
市役所1階市民相談室

**税務相談 ☎33・1131**  
第3月曜日 午後1時～3時  
市役所1階市民相談室

**特設人権相談 ☎33・1131**  
第2・3・4水曜日 午後1時～3時  
市役所1階市民相談室

**消費生活相談 ☎33・1131**  
月～金曜日 午後1時～4時  
市役所1階消費生活相談コーナー

**人権相談 ☎33・1131**  
月～金曜日 午前9時～午後5時  
市役所1階人権啓発課相談室

**家庭児童相談 ☎33・1131**  
月～金曜日 午前9時30分～午後4時  
市役所1階児童福祉課

**母子寡婦相談 ☎33・1131**  
月・木曜日 午前9時～午後5時  
市役所1階児童福祉課

**高齢者総合相談 ☎21・0294**  
月～金曜日 午前9時～午後5時15分  
高齢者保健・福祉支援センター(ベルセンター)

**心配ごと相談 ☎21・9871**  
火曜日 午後1時30分～3時30分  
総合福祉センター

**教育・幼児教育相談 ☎31・4460**  
月～金曜日 午前9時～午後5時  
教育支援センター  
心の相談ホットライン(☎26・0005)

**医療相談 ☎32・5622**  
月～金曜日 午前9時～午後4時 市立病院

**防火相談 ☎21・0119**  
毎日 午前9時～午後5時 消防本部

**労働相談 ☎23・8689**  
火～日曜日 午前9時～午後5時  
労働政策課(勤労青少年ホーム内)

**就労相談【要予約】 ☎23・8689**  
火～金曜日 午前9時～午後5時  
労働政策課(勤労青少年ホーム内)

**住宅相談 ☎33・1131**  
月～金曜日 午前10時～午後4時  
市役所2階建築住宅課

**福祉なんでも相談(出張窓口) ☎33・1131**  
第2・4金曜日 午後1時～午後3時  
地域包括支援センター

**女性相談(面談は要予約)**  
**にんじんサロン ☎21・6500**  
火～金曜日 午前10時～午後5時  
**人権啓発課 ☎33・9208**  
月～金曜日 午前9時～午後5時





平成23年度 当初予算

会計名	平成23年度予算額(A)	平成22年度予算額(B)	増減額(A)－(B)
一般会計	269億8,616万円	263億9,132万円	5億9,484万円
特別会計	208億7,536万円	215億5,295万円	▲6億7,759万円
土地取得事業特別会計	2億8,381万円	6億1,909万円	▲3億3,528万円
国民健康保険事業特別会計	98億1,240万円	101億396万円	▲2億9,156万円
介護保険事業特別会計	33億3,224万円	32億8,417万円	4,807万円
後期高齢者医療特別会計	6億3,238万円	6億2,631万円	607万円
老人保健特別会計	0万円	354万円	▲354万円
駐車場事業特別会計	12億5,811万円	14億2,934万円	▲1億7,123万円
市街地再開発事業特別会計	0万円	6,544万円	▲6,544万円
下水道事業特別会計	55億5,643万円	54億2,111万円	1億3,532万円
企業会計	90億2,760万円	88億776万円	2億1,984万円
水道事業会計	24億6,899万円	23億8,158万円	8,741万円
市立病院事業会計	65億5,861万円	64億2,619万円	1億3,242万円
計	568億8,912万円	567億5,203万円	1億3,709万円

※表示単位未満を四捨五入している関係で、各会計の予算額と計が一致しないことがあります。

# 環境都市の実現に向けて

平成23年度予算が決定しました。

本市では、事業の選択と集中を行い、市民ニーズの高い事業や、市の発展に不可欠な分野に対し、重点的に配分しました。本年度の一般会計予算は、厳しい雇用情勢を受け、市民税などの市税は減少となる見込みの一方、生活保護費など社会保障制度の一環として計上する扶助費などの増加が見込まれ、前年度比約2.3%増の約270億円となっています。



本市の財政状況は、過去に発行した多額の地方債の返済などを要因として、全国の地方公共団体の中でも特に厳しいと言わざるを得ません。本予算の編成に当たっては、この事実を自覚しつつも、それに委縮して守りに入るのではなく、事業の選択と集中を行い、市民ニーズが真に高い分野および市の更なる発展に必要な不可欠な分野には重点的に配分する攻めの姿勢で挑んでおります。

こうした重点分野のキーワードが「環境」、「教育」、「文化」の三点であり、それぞれの主な内容が次のとおりです。

**市民ニーズの高い「環境」「教育」「文化」の3つの分野に重点配分**

成23年度の予算は、厳しい社会経済情勢の下、歳入面において市税の減少が見込まれるものの、歳出面において、生活保護費を始めとする扶助費や過去の借金の返済に当たる公債費などの増加が見込まれることから、一般会計ベースで前年度比約2.3%増の約270億円となっています。

本市の財政状況は、過去に発行した多額の地方債の返済などを要因として、全国の地方公共団体の中でも特に厳しいと言わざるを得ません。本予算の編成に当たっては、この事実を自覚しつつも、それに委縮して守りに入るのではなく、事業の選択と集中を行い、市民ニーズが真に高い分野および市の更なる発展に必要な不可欠な分野には重点的に配分する攻めの姿勢で挑んでおります。

最後に、「文化」については、高齢者から子どもまで、だれもが文化・芸術に気軽に触れることができるまちを目指し、平成22年度から始めたカルチャースクールを22回開催してまいります。

各会計別の予算額の推移については上の表のとおりです。

(次ページへ続きます)

平成23年度  
泉大津市

# 予算

# 東日本大震災

3月11日。東日本をおそった大地震は、津波、火災、そして福島原発爆発などの発生で、未曾有の事態を日本にもたらしました。本市はできる限りの支援を、被災地に対し続けていく所存です。

3月11日午後2時46分に、宮城県三陸沖の深さ約24kmでマグニチュード9.0の、千年に一度ともいわれる巨大地震が発生しました。

この地震による被害は、地震そのものによる被害に加えて津波・火災・液状化・福島第一原子力発電所事故など多岐に渡り、1都9県が災害救助法の適用を受けました。

4月14日現在の警察庁発表では、死者および行方不明者の数は合わせて2万8000人を超え、日本災害史において、死者・行方不明者数は関東大震災に次ぐものとなり、今なお、13万人以上の方々が不自由な避難所生活を続けています。

## 市の支援対応

### 緊急消防援助隊の派遣

消防本部から3月11日午後7時55分に、緊急消防援助隊として、タンク車1隊5人が、大阪府隊の一員として岩手県大槌町で活動しました。

また、同13日に第2次隊として5人を派遣しました。

### 支援物資の搬送

▽3月15日 泉州地域7市2町

(泉大津市、高石市、和泉市、忠岡町、貝塚市、泉佐野市、泉南市、阪南市、岬町)が協力し、支援物資(毛布、タオル、備蓄水、簡易トイレ、マスクなど)を被災地へ向け準備。本市職員2人と運送業者で岩手県大船渡市へ搬送。

▽3月17日 第2陣として、泉州地域7市3町(新たに熊取町が参加)が協力し、高石市より福島県相馬市へ支援物資(マスク、毛布など)を搬送。

▽3月18日 16日に現地入りした職員の報告を受け、被災者の要望に応じた支援物資を再度配送することを決定。第3陣として、泉州地域7市3町と兵庫県高砂市が協力し、本市より大船渡市へ支援物資(軽油、灯油、手指消毒剤、医薬品、棺など)を搬送。

▽3月24日 マスク10万枚、軍手2000組、生理用品3000枚を府広域南部防災拠点(泉南市)へ届け、府を通じて被災地へ搬送。

ほか、日本毛布工業組合(旭町22-65 理事長・森口和信)が、毛布9万7000枚を搬送しました。

しました。

## 職員の派遣

応急給水活動の応援に、3月25日に大船渡市へ1人、4月14日は岩手県盛岡市へ2人の上下水道局職員を派遣。また今後同県宮古市へ保健師を派遣予定。

## 義援金

3月13日から、市役所1階ロビーほか公共施設8か所で義援金の受け付けをしましたところ、市民の皆さん、各種団体、企業などから多くの善意が寄せられ、4月15日現在で2000万円を超える額となっています。これらの義援金は、日本赤十字社等関係機関を通じて、被災地に送ります。引き続き、ご協力をお願い申し上げます。



岩手県大船渡市の様子。まちはがれきの山が連なるばかりでした。このがれきや木材のひとつひとつが、数日前まではだれかの生活の大切な一部でした。現地入りした職員は、気丈にふるまう被災地の皆さんを見て、かける言葉も見つからなかったといいます。(本市職員撮影)

被災者の皆様に、心よりお見舞い申し上げます。最大限の支援に取り組みます。

この度、宮城県沖を震源とした東日本大震災の発生に際しまして、お亡くなりになられた方々のご冥福をお祈りしますとともに、被災された皆さまに心からお見舞い申し上げます。

本市といたしましては、連日、甚大な被害が報道されるなか、被災地域の早期復旧及び復興のために最大限、支援に取り組んでいきたいと考えております。

何卒、市民の皆さまも、ご尽力、ご協力を賜りますようお願い申し上げます。

なお、市役所受付前等に義援金の箱をご用意しております。皆さまのお気持ちご協力をよろしくお願いいたします。

泉大津市長 神谷 昇

がんばろう！日本！



## 環境にやさしいまちづくり 市民ニーズに即した予算編成を 目指しました

### 歳出の概要（性質別内訳）

■ **扶助費（社会保障制度の一環として、生活保護費や子ども手当など、市民に対してその生活を維持するために市が出している予算）**

生活保護費や身体、知的及び精神にかかる障がい者介護訓練等給付費といった社会保障費の増などにより、前年度に比べて2億 2,189 万円、3.3%の増としました。

■ **人件費（市職員や嘱託員など市で働く人の給与を支払うための予算）**

平成 22 年度実施の国勢調査にかかる国勢調査費や期末勤勉手当の削減などで職員給を減額とする一方で、退職手当や共済費などの増により、人件費全体では前年度に比べて1億 853 万円、2.3%の増としました。

■ **繰出金（下水道や国民健康保険などの事業に市が出している予算）**

市街地再開発事業特別会計の廃止や駐車場事業特別会計などへの繰出金が減となる一方、国民健康保険事業特別会計や後期高齢者医療特別会計及び介護保険事業特別会計などへの繰出金の増により、繰出金全体では前年度に比べて7,526 万円、2.0%の増としました。

■ **公債費（市債の元金や利息の支払いに要する予算）**

過去の公共事業や退職手当の財源をまかなうため発行した市債の償還費用である公債費は、全体で前年度に比べて3,516 万円、0.9%の増としています。

■ **物件費（消費的性質を持つ経費の総称であり、光熱水費、賃金、委託料などの支払いに要する予算）・維持補修費**

子宮頸がんなどにかかる予防ワクチンの接種拡充による予防接種委託料などの増により、前年度に比べて物件費は 3,380 万円、1.4%の増、維持補修費は610 万円、6.1%の増としました。

■ **補助費等（報償費や火災保険料、自動車損害保険料などの役務費、負担金、補助金および交付金などの予算）**

泉北環境整備施設組合負担金（清掃）や企業誘致奨励金などの減により、前年度に比べて7,085 万円、3.0%の減としています。

■ **投資的経費（経費の支出の効果が単年度または短期的に終わらず、固定的な資本の形成に向けられる予算）**

南海中央線街路事業や河原町市営住宅建替整備事業、小中学校の太陽光発電設備整備事業などが増となる一方、南海本線連続立体交差事業といった継続事業にかかる事業費などの減により、前年度に比べて4,670 万円、2.4%の減としています。

■ **積立金（特定の事業を実施するために、積み立てや運用をおこなう資金を基金として積み立てるための予算）**

都市施設整備基金や一般家庭ごみ収集手数料収入に伴う地域環境基金への積立金の増などにより、前年度に比べて2億 3,160 万円、40.9%の増としています。

#### 歳出（目的別内訳）の用語の説明

■ **民生費**…高齢者や障がいのある人・児童など福祉全般の事務や事業に使う予算

■ **土木費**…道路や公園整備、住宅管理などに使う予算

■ **衛生費**…保健衛生、ごみ処理など安全で衛生的な生活のために使う予算

■ **総務費**…市の全般的な管理事務や統計・徴税・戸籍事務・選挙などに使う予算

■ **教育費**…幼稚園や学校運営をはじめ、公民館など社会教育施設を含めた教育一般に使う予算

## 歳出

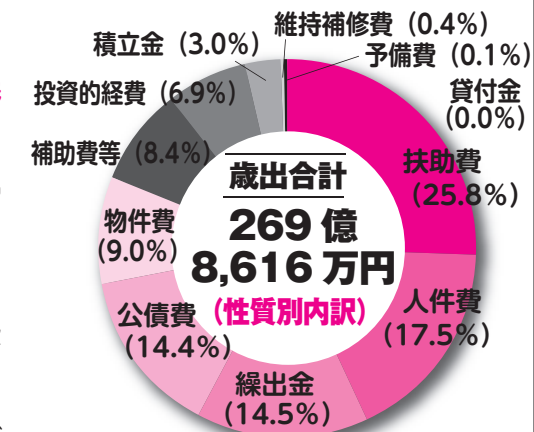

扶助費	-----	69 億 6,188 万円
人件費	-----	47 億 3,456 万円
繰出金	-----	39 億 765 万円
公債費	-----	38 億 8,663 万円
物件費	-----	24 億 3,555 万円
補助費等	-----	22 億 6,067 万円
投資的経費	-----	18 億 6,777 万円
積立金	-----	7 億 9,804 万円
維持補修費	-----	1 億 645 万円
予備費	-----	2,500 万円
貸付金	-----	196 万円

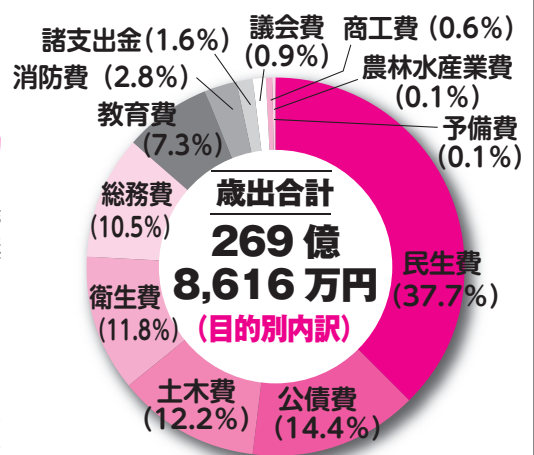

民生費	-----	101 億 8,722 万円
公債費	-----	38 億 8,663 万円
土木費	-----	32 億 7,927 万円
衛生費	-----	31 億 9,564 万円
総務費	-----	28 億 4,435 万円
教育費	-----	19 億 5,705 万円
消防費	-----	7 億 5,647 万円
諸支出金	-----	4 億 2,816 万円
議会費	-----	2 億 4,481 万円
商工費	-----	1 億 5,208 万円
農林水産業費	----	2,948 万円
予備費	-----	2,500 万円

## 歳入

## 雇用情勢に改善見られず 歳入の4割占める市税収入は 前年度比0.4%減の見込み

### 歳入の概要

■ **市税（市民税・固定資産税・都市計画税など、皆さんから納めていただくお金）**

企業収益の回復による法人市民税1億 6,645 万円の増や、固定資産税4,603 万円の増を見込む一方、給与所得の落ち込みにより個人市民税 2 億円の減、市たばこ税 5,737 万円の減を見込んだ結果、市税全体では前年度に比べて4,739 万円、0.4%の減としました。

■ **国庫支出金**

生活保護費負担金や南海中央線整備事業にかかる補助金などの増により、前年度に比べて3億 1,658 万円、7.2%の増としました。

■ **地方交付税（所得税など国が徴収した税金の中から、すべての市町村で標準的な行政サービスを提供できるよう国から交付されるお金）**

普通交付税、特別交付税を合わせて35億 2,500 万円を見込んでいます。

■ **市債（事業を行うため金融機関などから借り入れるお金）**

南海中央線の街路整備事業や職員の退職手当などの財源として、前年度に比べて1億 3,800 万円、4.6%の増としています。なお、借換債を除いた実質的な市債の発行額は、前年度に比べて1億 9,800 万円の増となります。

■ **府支出金**

府から市への事務権限移譲に伴う権限移譲推進特別交付金、大阪府知事選挙委託金、府議会議員選挙委託金などの増により、前年度に比べて1億 2,513 万円、8.4%の増としました。

■ **繰入金**

交流とふれあいのまちづくり基金からの繰入が減となる一方、都市施設整備基金からの繰入の増、今年度創設した地域環境基金からの繰入による増などにより、繰入金全体では前年度に比べて2,698 万円、5.2%の増としました。

## 財政健全化判断比率 の状況

平成19年に成立した「地方公共団体の財政の健全化に関する法律」に基づく財政の健全度を測る4つの指標（①実質赤字比率、②連結実質赤字比率、③実質公債費比率、④将来負担比率）と、公営企業の⑤資金不足比率については右の表のとおりです。

#### 財政健全化を判断するための

#### ①～⑤の指標についての説明

①**実質赤字比率**…一般会計を中心とした赤字の割合

②**連結実質赤字比率**…一般会計、特別会計、公営企業のすべての会計の赤字の割合

③**実質公債費比率**…年間の借金返済額の割合

④**将来負担比率**…将来負担が見込まれる負債の割合

⑤**資金不足比率**…公営企業の資金不足の割合

#### ■財政の健全度を測る4つの指標の値

	泉大津市		早期健全化	財政再生
	21年度	20年度	基準	基準
①実質赤字比率	-	-	12.73	20.00
②連結実質赤字比率	13.79	12.10	17.73	40.00
③実質公債費比率	18.4	17.3	25.0	35.0
④将来負担比率	246.9	245.4	350.0	

※早期健全化基準、財政再生基準は平成21年度基準値である。

※早期健全化基準値以上になると、自治体の自主的な取り組みにより財政健全化を行う。

※財政再生基準値以上になると、国の関与を受けながら、財政再建を行う。

#### ■公営企業の資金不足比率

会計名	水道事業会計		病院事業会計		下水道事業特別会計		市街地再開発事業特別会計	経営健全化基準
⑤	H21	H20	H21	H20	H21	H20	H21	H20
資金不足比率	-	-	9.6	-	-	-	-	-

※経営健全化基準値以上になると、経営健全化計画を策定し自主的に経営健全化を行う。



## 5月9日からの ふれあいバス路線図

北回りコース

南回りコース

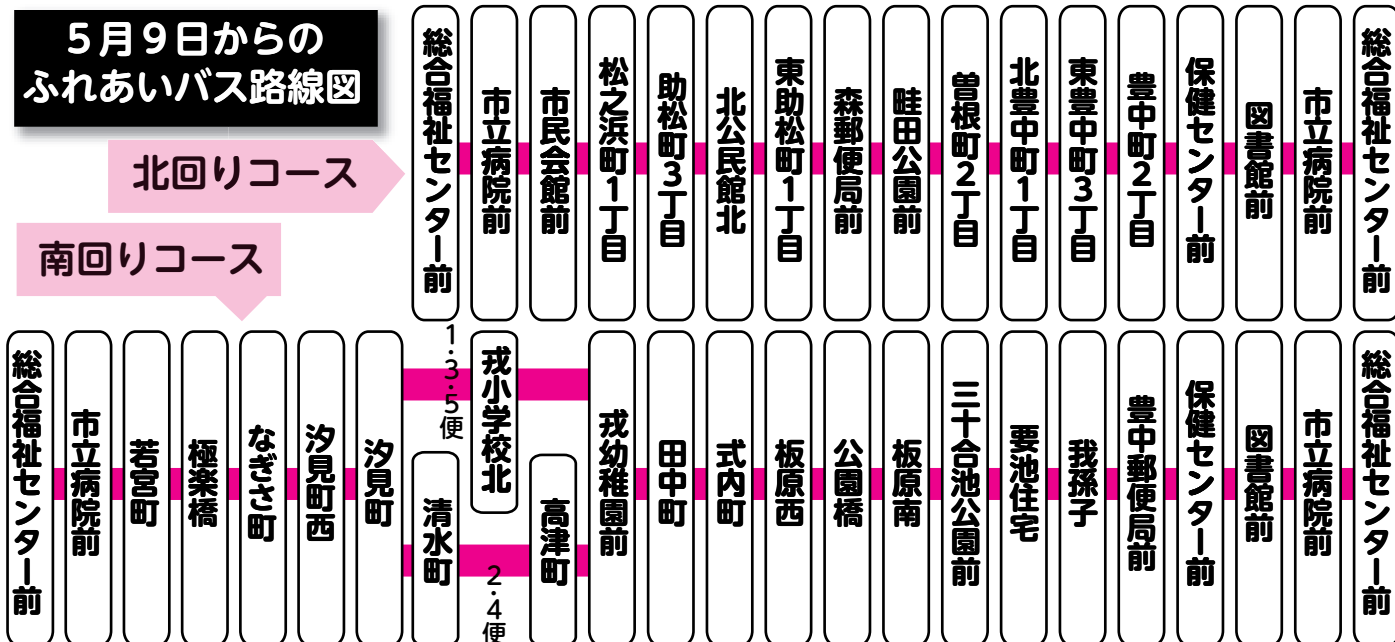

## 5月9日からの予定時刻表

※交通事情により、運行時刻に乱れが生じることがあります。ご了承ください。

### ■北回りコース

停留所名	1便	2便	3便	4便	5便
総合福祉センター前	9:01	10:16	12:20	13:35	15:10
市立病院前	9:03	10:18	12:22	13:37	15:12
市民会館前	9:07	10:22	12:26	13:41	15:16
松之浜町1丁目	9:09	10:24	12:29	13:44	15:19
助松町3丁目	9:12	10:27	12:32	13:47	15:22
北公民館北	9:14	10:29	12:34	13:49	15:24
東助松町1丁目	9:16	10:31	12:36	13:51	15:26
森郵便局前	9:19	10:34	12:39	13:54	15:29
畦田公園前	9:23	10:38	12:43	13:58	15:33
曾根町2丁目	9:26	10:41	12:46	14:01	15:36
北豊中町1丁目	9:29	10:44	12:49	14:04	15:39
東豊中町3丁目	9:37	10:52	12:57	14:12	15:47
豊中町2丁目	9:41	10:56	13:01	14:16	15:51
保健センター前	9:43	10:58	13:03	14:18	15:53
図書館前	9:46	11:01	13:06	14:21	15:56
市立病院前	9:49	11:04	13:09	14:24	15:59
総合福祉センター前	9:55	11:10	13:15	14:30	16:05

### ■南回りコース

停留所名	1便	2便	3便	4便	5便
総合福祉センター前	9:17	10:31	12:37	13:51	15:27
市立病院前	9:19	10:33	12:39	13:53	15:29
若宮町	9:23	10:37	12:43	13:57	15:33
極楽橋	9:24	10:38	12:44	13:58	15:34
なぎさ町	9:28	10:42	12:48	14:02	15:38
汐見町西	9:32	10:46	12:52	14:06	15:42
汐見町	9:33	10:47	12:53	14:07	15:43
戎小学校北	9:34		12:54		15:44
清水町		10:48		14:08	
高津町		10:49		14:09	
戎幼稚園前	9:35	10:50	12:55	14:10	15:45
田中町	9:41	10:56	13:01	14:16	15:51
式内町	9:45	11:00	13:05	14:20	15:55
板原西	9:48	11:03	13:08	14:23	15:58
公園橋	9:49	11:04	13:09	14:24	15:59
板原南	9:52	11:07	13:12	14:27	16:02
三十合池公園前	9:53	11:08	13:13	14:28	16:03
要池住宅	9:55	11:10	13:15	14:30	16:05
我孫子	9:56	11:11	13:16	14:31	16:06
豊中郵便局前	9:58	11:13	13:18	14:33	16:08
保健センター前	10:00	11:15	13:20	14:35	16:10
図書館前	10:03	11:18	13:23	14:38	16:13
市立病院前	10:06	11:21	13:26	14:41	16:16
総合福祉センター前	10:12	11:27	13:32	14:47	16:22

※南回りコースの【汐見町】と【戎幼稚園前】間については、便ごとに停留所が異なります。  
●1、3、5便  
【汐見町】→【戎小学校北】→【戎幼稚園前】  
●2、4便  
【汐見町】→【清水町】→【高津町】→【戎幼稚園前】

40～74歳の  
市国民健康保険加入者の皆さんへ

## 受けましょう！ 特定健診

市では次のとおり保健センターで集団健診を開催します。集団健診は予約不要です。なお駐車場には限りがありますので、自転車や徒歩でお越しください。また、集団健診以外に、医療機関で受診できる個別健診も実施しています。  
対象 40～74歳（75歳誕生日前日～昭和47年3月31日生まれ）の泉大津市国保加入者

■集団健診 6月3日（金）、5日（日）の午前9時～11時30分に保健センターにて受診  
■個別健診 受診券到着後から平成24年3月31日まで。受診前に、市内特定健康診査指定医療機関（受診券同封のパンフレット参照）へお問い合わせください。  
持物 次の①～④をご持参ください。①特定健康診査受診券・質問票（4月下旬に市国保被保険者の皆さんに送付。途中加入の人は加入日の翌月末に発送）②泉大津市国民健康保険被保険者証（保険証）③健診料 1,000円 ④介護保険証（65歳以上の人で個別健診のみ）  
問合 保険年金課（市役所1階5番窓口）



本市にお住まいの高齢者や妊産婦などを対象に、市内の公共施設などを循環する無料の「ふれあいバス」を運行しています。南・北の2コース、それぞれ1日5便ずつ運行しています。が、より便利になるように、5月9日から南回りコースを一部変更します。これに伴い、停留所の新設や移設、時刻表も変更しますのでご注意ください。

新しい時刻表は、高齢介護課、総合福祉センター、保健センター、南・北公民館、図書館、市立病院に設置しています。

ふれあいバスに乘車できる人

- ▽60歳以上の人
- ▽妊産婦
- ▽乳児（おおむね1歳）連れの人
- ▽身体障害者手帳、療育手帳、精神障害者保健福祉手帳をお持ちの人
- ▽右記の人の介添え者

問合 高齢介護課（市役所1階7番窓口）

妊産婦や、60歳以上の人などが無料で乗車いただけるバスです。



### 南回りコースの新設停留所（★印が新設場所）

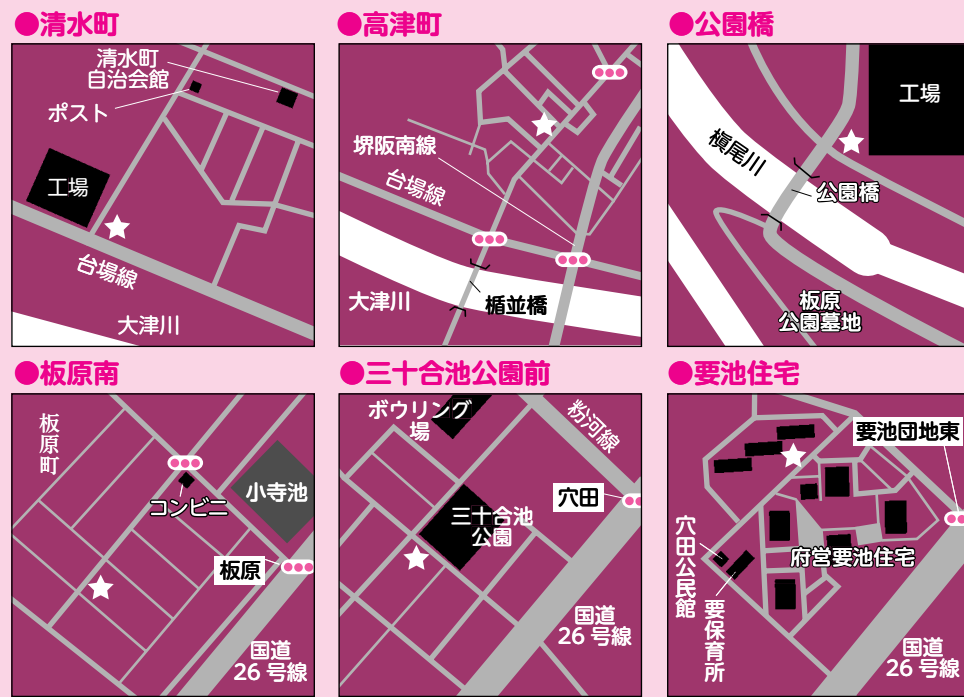

### 南回りコースの移設停留所（矢印の先の★印が移設後の場所）



ふれあいバスの停留所は、電柱に巻き付けた黄色いシートが目印！

※一部は通常のバス停の形をしています。

その他の注意事項

●南回りコースの【板原東停留所】は廃止となります。  
●北回りコースの【北公民館前】停留所の名称を【北公民館北】に変更します。

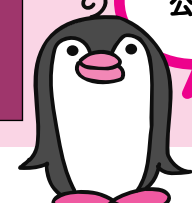



3. 町家を巡り、音に遊び…  
5月22日は浜街道へいっちゃい！

## 第10回 浜街道まつり

泉大津のふるさと風景ともいべき歴史的な街並み、浜街道。わたしたちは、この伝統ある街並みを残そうとさまざまな取り組みを行ってきました。そしてさらに、もっと多くの人にこの街並みのよさを知ってもらおうと、「浜街道まつり」を催しています。

**日時** 5月22日(日) 午前10時～午後4時

**場所** 浜街道周辺地域（新川中橋付近 神明町・本町・東港町）

**浜街道まつりの催し**（一部変更の場合あり）

▷ちょっと昔の民具展 ▷音楽玉手箱（ミニライブコンサート）▷ワークショップ ▷アートクラフトなどの展示販売

▷子ども昔遊び（コマ・べったん・ビー玉・折り紙・あやとり・おじゃみ）▷我が町一番ショップ（地元特産品・市内こだわり商店）▷ウォークラリーと町並みツアー（マップを使ったウォークラリー・浜街道の説明と町並みガイド）▷ミュージック・ストリート（ジャズ・ピアノ・ギター・大正琴などの演奏）

その他、強縁寺では三味線の演奏、南湊寺では狂言など、そして緑照寺では落語や、市指定天然記念物（ソテツ群植）をご覧くださいます。

**300年前の町割が残る 毛布発祥の地〈浜街道〉**

浜街道一帯は、「紀州街道」の海側に位置し、各時代の町



家建築が多く残され、寺内町として発展してきた地区で、歴史のある寺院がまちなみ景観を支えています。

歴史をたどると、江戸時代から漁業・農業のかたわら真田紐を生産し、その後期から明治にかけては家内制手工業を確立、その後毛布産業の素地を作り上げ、「毛布発祥の地」となりました。また、大正・昭和にかけては織屋、酒屋、煙草屋、風呂屋、散髪屋、畳屋、魚屋、八百屋などの商店が軒をつらね、中心街として発展していきました。

現在も継承されている本格的なかわら屋根の工場群（通称のこぎり屋根など）を含めた浜街道の町並みは、住工が混在する一種独特な歴史的景観を醸し出しています。

**浜街道まつりの前日はぜひ「前夜祭寄席」へ！**

**日時** 5月21日(土) 午後6時開場、6時30分開演

**場所** 浜街道周辺東港町7番（のこぎりホール）

**演目** いずみおおつ昔話・落語3席

**入場料** 500円（小学生以下無料）

**定員** 100人（申し込み不要。先着順）

※車でのご来場はご遠慮ください。

**問合せ** まちづくり政策課（市役所2階）

4. 全国的に有名な、奈良県大和郡山市の  
「あの」大会予選会が、泉大津で行われます！

## 金魚すくい選手権 泉州予選大会

「特産品コラボ事業」の一環として、奈良県大和郡山市で開催される「第17回全国金魚すくい選手権大会」の認定大会である「泉州予選大会」を次のとおり開催します。

**日時** 5月22日(日) 午前11時～（受付午前9時30分～10時30分）

**場所** きららセンタービル2階 きららホール（なぎさ町6-1）

**参加資格** ▷小・中学生部門…堺市を除く泉州地域に在住の小・中学生 ▷一般部門…堺市を除く泉州地域に在住の人（中学生以下除く）

**定員** 各部門100人（定員を超えた場合は抽選します。当日申込は不可）

**参加費** 無料

**申込方法** 産業政策課に設置する所定の申込書に必要事項を記入し、持参・郵送・FAXにより申し込み。また、申込



書は市ホームページからダウンロード可能

**申込先** 〒595-8686（住所記載不要）泉大津市産業政策課内 全国金魚すくい選手権大会泉州予選大会泉大津市実行委員会 宛 または☎33・1270へ

**締切** 5月11日(火) 午後5時15分（必着）

**競技規定** 「第17回全国金魚すくい選手権大会泉州予選大会公式規定」を競技ルールとする

**アクセス** 当日は泉大津駅からシャトルバスが運行  
なお、駐車場はフェニックス埋立地にあり、当日は駐車場と会場の間をシャトルバスが運行します。

また、当日は大会とは別に、だれでも楽しめる金魚すくいコーナー（有料）もあります。

**問合せ** 産業政策課（市役所1階2番窓口）

1. マリナーズ・イチローが愛用するバット、  
松井稼頭央・青木宣親のグラブの生みの親が来訪！

## 野球・もう一人の主演

2年目を迎えた泉大津市文化フォーラム「カルチャー・スクール」のトップシリーズは「野球・もう一人の主演～道具づくりの名工」。選手にとって野球道具は身体の一部といわれます。バットやグラブづくりの名人がものづくりの喜び、選手との出会いを語ります。今年度から入場方法がかわり、入場整理券を午後1時から会場で配ります。会場はテクスピア大阪。講演は午後2時～3時30分。入場無料。問合せ 秘書広報課（市役所4階）

●5月8日(日)（定員500人）

**「わたしを支えたアオダモの木と人々～ものづくりを通して得た宝」** 久保田五十一（いそかず）氏（ミズノテクニクス・プロバットマイスター）

講師の久保田氏は1943年に岐阜県生まれ、59年に美津濃養老工場（現ミズノテクニクス）に入社。一貫してバット削り一筋の仕事に携わり、2003年にバット作りで初の「現代の名工」（厚生労働省選定）に、2004年には黄綬褒章を受章しました。

イチロー、松井秀喜ら多くの内外の選手のバットを手がけ、選手からの厚い信頼を集めています。特に落合博満、谷沢健一、R・バース、P・ローズ、M・ピアザの各選手が印象に残っているといいます。イチロー、松井選手のバットも披露します。

**聞き手** 木方紀雄さん（同社バット製造課長）



（写真上）プロバットマイスターの久保田氏  
（同左）グラブマイスターの江頭氏

●5月22日(日)（定員200人）

**「素手感覚のグラブづくり～名手を支え名手に支えられて」** 江頭重利氏（久保田運動具店福岡支店長・グラブマイスター）

講師の江頭氏は、1932年に佐賀県生まれ、52年に入社。選手との語らいからヒントを得て、68年に硬いグラブをお湯につけて柔らかくする、画期的な「型付け法」を考案。ほかに投手用厚底スパイク、ポジション別グラブなどを次々に開発し、職人発明王の異名を取っています。

中村紀洋、松井稼頭央、中島裕之、鳥谷敬、青木宣親、坂本勇人の選手ら、江頭さんの指導で作られたグラブを愛用する人は多い。

捕球スポットの使い込まれた石毛宏典、中村紀、松井稼の選手のグラブを披露し、手軽な手入れ法も教えます。

**聞き手** 千住秀敏さん（同支店次長）

2. みんなで植えよう！育てよう！

## わくわく 農業体験

昨年から始まった農業体験！収穫時の子どもの輝く笑顔を楽しみに、作物を育てることの大変さ、土に触れ合う楽しさをいっしょに体験しましょう。

**実施期間** 6月4日(土)～秋の収穫まで

**対象** 本市在住の中学生までの子どもと親（祖父母可）

**参加費用** 一家族1,000円

**募集人数** 80組程度（先着順）

**予約** 保健センター窓口で申し込んでいただくか、電話で予約 ※5月10日(火)午前9時から予約開始

**内容**

①さつまいもなどの植え付け **日時**／6月4日(土) 午前中  
**場所**／地図参照 ②収穫までの間の草抜き、水やり（参加者各自で随時実施）③収穫祭 **時期**／本年秋予定  
**問合せ** 保健センター（☎33・8181）



おすすめ！  
イベント情報





子どもの登下校を見守る防犯委員

## みんなの力で 安心・安全なまちをつくりま



防犯意識の啓発物品を配布

防犯委員のメンバーは、安全な地域環境づくりの推進を目的に、防犯知識の普及、防犯活動の啓発、犯罪の防止に対する調査研究、少年の健全育成および高齢者の防犯対策の推進、暴力排除活動の推進などの活動に日々取り組んでいます。

また、春や秋の全国地域安全大会では、ひたたくり撲滅キャンペーンやひたたくり防止カバーの取り付けなどを行っています。

各地域では、子どもの登下校時の見守り活動や昼夜の防犯パトロールなどを実施しており、盆踊りや秋祭りなどのイベントの際には、青少年の見守りも行っていきます。

活動に興味のある人、参加したい人は、秘書広報課（市役所4階）までお問い合わせください。

▶集団回収量増加／情報公開など／防犯委員会

本市には市内9支部で構成された防犯委員会があります。「地域の安全は、地域で」をスローガンに、子どもの見守りなど、日々防犯活動に取り組んでいます。

防犯委員のメンバーは、安全な地域環境づくりの推進を目的に、防犯知識の普及、防犯活動



防犯委員はベストと胸章を身につけています！

# 泉大津市防犯委員会

500人の防犯委員が安全なまちづくりのために活動しています

有価物集団回収へのご協力ありがとうございます

## 回収量が前年比 380<sup>トン</sup>増えました！

■品目ごとの集団回収の回収量

品目	H21 年度	H22 年度
新聞	1,714,838	1,824,201
雑誌	446,141	501,689
段ボール	436,006	604,558
紙パック	11,382	11,522
古布	98,992	139,511
合計	2,707,359	3,090,481

約380<sup>トン</sup>増えました！

市では、資源化率をさらに向上させるため、23年度から地域環境基金を活用し、集団回収を行う団体への助成金（回収基本金）を、回収量1kgにつき5円増額しました！

有価物集団回収助成金を増額しました！

雑がみの分別にご協力を

## 「ごみの分別」動画をHPで公開中！

市民の皆さんにごみの分別をもっと理解していただくために、4月からホームページ上で「ごみの分別」の動画を配信しています。「可燃ごみ」「ペットボトル・食品トレイ」「かん・びん・乾電池」「せともの類」「古紙類」の5分類の分別について、動画で説明しています。ごみの分類がわかりにくい場合などにご活用ください。

また、配布済みの「ごみの分別大辞典」（冊子）もご参照ください。

※「ごみの分別大辞典」（冊子）は、生活環境課窓口でお渡しできます。



本市ホームページトップ>暮らしの手続き>ごみ・し尿>一般ごみ から、分別の動画を見ることができます



※地域の集団回収に出せない場合は、市の資源ごみの日（古紙類の日）にお出しください。

## 大阪の犯罪減少！街頭犯罪全国ワースト1返上

府の平成22年の街頭犯罪件数は7万9,864件で、平成11年以来、11年ぶりに全国ワースト1を返上し、また、ひたたくりも昭和50年以来、35年ぶりにワースト1を返上しました。

しかしながら、車上ねらい、部品ねらい、路上強盗、オートバイ盗は依然ワースト1となっています。また、車上・部品ねらい、自転車盗が街頭犯罪のうち、約80%を占めています。

平成22年の市内の街頭犯罪は674件となり、前年より16.7%減少しました。皆さんが防犯意識をもって行動すると、街頭犯罪は防げます。一人ひとりが力を合わせて安全・安心なまちをつくりましょう。

## 車上・部品ねらいに注意しましょう！

### ●車上・部品ねらいの発生状況

平成22年の車上ねらいの発生件数は、1万4,107件（前年は1万7,157件）、部品ねらいは1万3,789件（前年は1万4,584件）です。また、特に、カーナビの盗難被害が車上・部品ねらいの約37%を占めています。

### ●車上・部品ねらいの被害を防ぐには

- ▷ナンバープレート盗難防止ネジをつける
- ▷車内には物を置かない
- ▷カーナビには盗難防止ネジを付ける
- ▷ポータブル型のカーナビは持ち出す
- ▷盗難抑止機能が付いたカーナビを選ぶ

ひたたくり防止カバーやナンバープレート盗難防止ネジは、泉大津警察署管内防犯協議会事務局（市役所南側 泉大津市地域安全センター内）で販売しています。

問合 泉大津警察署管内防犯協議会事務局（☎22・0150）、泉大津警察署（☎22・1234）



## あなたの自転車が狙われています！

### ●自転車盗は街頭犯罪の4割！

平成22年の府内全体の自転車盗は、3万6,294件（前年は4万2,220件）で、街頭犯罪の4割以上を占めています。また、約半数の自転車が施錠なしで盗まれています。

### ●自転車盗の被害を防ぐには

- ▷決められた場所へ駐輪する
- ▷自転車から離れるときは、短時間でも必ず鍵をかける
- ▷シリンダーキーなど、丈夫な鍵を2個以上付ける

### ●防犯登録を必ずしましょう

防犯登録は法律で義務付けられています。防犯登録をすれば、盗難被害時の早期発見に役立ちます。

防犯登録のお問合せは、大阪府自転車商防犯協会（☎06・6629・0750）またはホームページをご参照ください（<http://www.bouhankun.com/>）。



## 情報公開と個人情報保護に取り組んでいます。

市では、市民の知る権利を保障し、市政への信頼と理解を深めるため、情報公開に取り組んでいます。情報公開は、公文書の公開請求のほか、市役所1階の資料コーナーおよび4階の情報公開コーナーでも情報の提供を行っています。

また、個人情報については、自己情報の開示請求に対する開示や、個人情報の適正な取り扱いを確保

するための取り組みを行っています。

なお、情報公開請求・個人情報開示請求は押印なしでできます。ただし、個人情報開示請求には、運転免許証などの本人確認のできる書類の提示が必要です。請求書の書式は、市ホームページからダウンロードできますので、ご利用ください。

問合 総務課（市役所4階）





# 平成 22 年度 監査公表

地方自治法第 199 条第 9 項の規定に基づき、平成 22 年度の定期監査の結果を次のとおり公表します。  
平成 23 年 5 月 1 日  
泉大津市監査委員 木野靖男  
中谷 昭

監査の実施期間／平成 22 年 11 月 2 日から平成 23 年 1 月 13 日までの間

監査の対象

○本庁関係

総合政策部（企画調整課、行政改革推進室、港湾振興室、危機管理課、秘書広報課、人事課）、総務部（総務課、財政課、税務課、契約検査室、情報システム室）、市民産業部（市民課、産業政策課、生活環境課、人権啓発課）、都市整備部（街路課、連続立体交差事業推進室、まちづくり政策課、土木課、建築住宅課、みどり推進室）、健康福祉部（高齢介護課、児童福祉課、保険年金課、生活福祉課、障害福祉課）、会計課、議事事務局、選挙管理委員会事務局、公平委員会事務局、監査委員事務局、農業委員会事務局、教育委員会事務局（教育総務課、指導課、人権教育指導室、生涯学習課、体育振興課）、上下水道局（水道業務課、水道工務課、下水道整備課）

○出先機関・学校など

労働政策課、健康推進課、下水道施設管理室（汐見下水処理場）、保育所（宇多、上条、穴師、浜、戎、条東、要）、消防本部、市立病院、水道工務課（中央配水場くらしの水センター）、生涯学習課（市民会館、勤労青少年ホーム、図書館、南公民館、北公民館、織編館）、体育振興課（総合体育館）、教育支援センター、小学校（戎、旭、穴師、上條、浜、条東、条南、楠）、中学校（東陽、誠風、小津）、幼稚園（戎、旭、穴師、上條、浜、条東、条南、楠）

監査の内容／本市の財務に関する事務および経営に係る事業の管理が、各法令、条例に準拠し計画的に執行されていること並びに前回の定期監査において要望した事項の改善について監査を行った

概評／各所管の関係書類を抽出し監査した結果、所期の成果をあげ、一部を除き全体的には適正に処理されていることを認めました。なお、一層の研さんにより事務の有効適切かつ能率的な処理に万全を期するよう望むものである

検討・要望事項（概要）

①市立病院における経営状況は、平成 21 年度に医師が大量退職した影響で6月までは減収傾向であったが、7月から除々にではあるが回復傾向となり前年度上半期と比較して約 9,500 万円の収支改善となっている。今後、市が取り組む政策医療としての一般会計からの繰り入れの明確化を図りながら、医業収益の早期改善とその確保、医業費用縮減に向けた抜本的な改革を進める必要がある。また、医師会等との連携を密にしながら、病院の機能分化と地域連携による医療の効率的な運営の中で、良質な医療の確保と経営基盤の確立に向け、なお一層の経営努力を切に要望する。  
②特定健康診査等の中間年における現状の実施率、取組み内容と分析及び評価については、平成 2 2 年度は、特定検診実施率が 33.97%、特定保健指導実施率 25.0%を見込んでいる。取組み内容については、個別健診及び集団健診を実施し市内 44 箇所の医療機関等での受診が可能となっている。分析及び評価は、特定健診は、生活習慣病予防に重点をおいた健診であることから、①生活習慣病に対する意識があっても、具体的な症状が現れにくく危機意識も希薄になっている。②普段から生活習慣病に対する意識が高く、食事・運動などで健康管理を心がけている人は、健診を受ける必要もないと考えている。など、実施率が伸び悩んでいるものと推察している。今後は、駅前ホテルでの集団健診等が大きな成果を上げていることから、更なる健診環境の充実を図り、健康意識の広報の周知に努め受診率の向上と特定保健指導に尽力されるよう要望する。

③市たばこ税については、平成 22 年度のたばこ税の決算見込みは 10 月からの値上げ等により前年度と比較して約5千万円の増額の見込みである。平成 2 3 年度については、値上げの影響並びに分煙、禁煙化等がさらに進み減収が避けられない状況にあるが地元購買のPRに努められるよう要望する。

④インターメディアリー（中間支援組織）センター設立については、市民活動の重要性が高まりつつある中で、市民活動を支援する組織として、その役割が期待されています。市民活動への支援に関しては、本市においても「第3次泉大津市総合計画」の中で、市民や市民公益活動を行うボランティア活動をはじめ、まちづく

り活動に主体的に参加できるよう、協働・支援体制を充実することとしています。今後、市民やNPOと行政との協働事業の推進を図る上で、泉大津市市民活動支援センターの事業展開に期待する。

⑤就労支援対策としての「泉北就職情報フェア・合同就職面接会」の本年度の取組みと成果については、求人情報検索や紹介をはじめ、若年者・障害者など「労働なんでも相談」を24事業所の協力を得て実施した。今後も、求職者への情報提供や就労相談を行うとともに、企業に有為な人材を採用する機会を提供し、本事業が継続、発展していくよう要望する。

⑥浜街道整備事業の整備と今後の取り組みについては、新川に架かる中橋付近より府道大津港線交差部までの「通称浜街道」の延長 3 2 0 m を舗装改修するもので、浜街道建築群の足元空間の道路を整備して景観保全をするものである。市の貴重な文化資産である「通称浜街道」の整備を市民とともに市を挙げた取組みと位置付け、平成 2 3 年 5 月に 1 0 周年を迎える「浜街道まつり」に向け、事業展開されることを要望する。

⑦上・下水道管の老朽管更新については、破損等が起きた場合の影響度などを考慮し、主に、整備後 41 ～ 60 年までの経年化資産を対象とした更新を進めている。早期に配水管整備計画を策定されることを要望する。次に下水道管は、4 年後の平成 26 年度に整備が完了する予定である。今後、老朽管の整備については、財政面も考慮しながら、更新整備計画の策定を望むものである。

⑧公立幼稚園運営における現状の課題と目指すべき方向については、幼稚園教育は、生涯にわたる「人間形成の基礎を環境を通して行い」培う重要な時期であり、なかでも、子どもにとって人的環境は、とりわけ大切なものである。預かり保育については、次年度から早朝や延長保育及び長期休業期間中も実施する予定であり、一定の利用増を見込んでいる。今後は、幼保連携をさらに進め国の動向を常に注視しながら、幼稚園経営という視点で、これからの幼稚園運営を展開していくことを要望する。

## 新火葬場「ゆうしお」いよいよ 6 月 1 日から運用開始決定！



①ゆうしお外観 ②火葬炉前ホール ③ゆうしおの入口看板。字は神谷市長によるもの

## 市役所からのお知らせ



東日本大震災の影響のため、復興優先で資材が入荷できない状態でしたが、資材の確保ができましたので、予定どおり6月1日から運用できる運びとなりました。

建物には人体火葬炉4基、動物火葬炉1基、収骨室2室、待合ホールなどが配備され、駐車スペースも広くとられています。

なお、葬儀、火葬、骨揚げの時間や運営などにつきましては、後日広報いずみおおつや本市ホームページなどでお知らせいたします。

問合 市民課（市役所 1 階 4 番窓口）

## 日曜日も各種証明書を発行しています！

発行する証明書

- ①住民票の写し・住民票記載事項証明書（手書きのものを除く）。申請は、本人または本人と同一世帯の人に限る
- ②印鑑登録証明書 印鑑登録カードが必要
- ③市・府民税課税証明書 証明書が発行できない場合あり。必ず事前に電話などで確認のこと。申請は、本人または本人と同一世帯の家族に限る
- ④外国人記載事項証明書（手書きのものを除く）。申請は、本人または本人と同一世帯の親族の人に限る。（居住履歴、家族事項などを備考欄に記載した証明書の発行は不可）

開設時間 午前9時～午後5時。年末年始（12 月 29 日から翌年 1 月 3 日）および庁舎や設備の保守などで閉庁を必要とする日は除く

手数料 各 1 通 300 円

窓口で提示していただく本人確認書類＝有効期限内の官公署発行の書類 住民基本台帳カード（顔写真入りのもの）、運転免許証、パスポート、健康保険証、年金手帳または年金証書など

※なお、外国人記載事項証明書は、外国人登録証、運転免許証、パスポートなどの顔写真付きの証明がない場合は、交付できません。

注意事項

次の手続きはできません。平日にお越しください。

▷転入・転居・転出などの住所変更手続き

▷印鑑登録、印鑑登録回答書、外国人登録

▷戸籍に関する証明書の交付

▷委任状での取り扱い

問合 市民課窓口係（市役所 1 階 4 番窓口）、税務課市民税係（市役所 1 階 9 番窓口）

## 泉大津市 4 月 1 日付 人事異動

平成 23 年 4 月 1 日付けで人事異動を行いました。（ ）内は前職。

【部長級】▷参与〔上下水道局担当〕（上下水道局長）上北俊賢 ▷総合政策部理事〔部長級〕・泉北水道企業団（総合政策部理事・泉北水道企業団）寺内正満 ▷総合政策部理事〔部長級〕・泉北環境整備施設組合（総合政策部理事・泉北環境整備施設組合）藤原光二 ▷総合政策部理事〔部長級〕兼危機管理監（消防署長）藤原成寛 ▷上下水道局長（都市整備部技監〔理事級〕）下村昭 ▷教育次長（総合政策部危機管理監〔理事級〕）川上博 ▷議事事務局（市立病院事務局次長）上西菊雄 ▷副院長兼診療局長兼泌尿器科部長兼病棟部長（診療局長兼泌尿器科部長兼病棟部長）梶川博司 ▷消防長（消防本部次長）古藤勝巳

【理事級】▷総合政策部理事（総務部理事）橋高徹哉▷総合政策部理事（大阪府から）中村智 ▷都市整備部技監〔理事級〕（都市整備部次長兼建築住宅課長）遠藤保 ▷教育委員会事務局理事（戎小学校長）石橋敏彦

【退職】（3 月 31 日）▷参与 綾城重幸 ▷議事事務局 局長 大岡悟 ▷教育次長 山本清志 ▷消防長 木谷保

問合 人事課（市役所 4 階）



人間が人間らしく生きるために、すべての人が  
等しく持っている権利、人権について考えるコラムです。

考えよう・人権

痛

ましい児童虐待の報道に接するたびに悲

ひと

子どもは国の宝

の」であり、子どもに「最善のもの（平和）」を与えようとの考えから、1989年の国連総会で「子どもの生きる権利」「子どもの守られる権利」「子どもの育つ権利」「子どもの参加する権利」の4つの柱からなる「子どもの権利条約」が採択され、わが国は1994年に批准しました。

児童虐待の防止に関する諸施策を促進し、児童の権利利益の擁護に努めてきました。

しかし、痛ましい虐待事件が頻発する現状を見るにつけ、その対応は、不十分と言わざるを得ません。児童虐待防止には児童相談所職員などの増員、警察等各機関のもつ特性を活かした連携・協力が必要です。そして、法律の整備を早急に行わなければならないと思います。待ったなしです。

子どもの命を守り・育むのは、昔は子どもだった大人の絶対的な責務であり、子どもの4つの権利を実現するため虐待防止に国を挙げて緊急に取り組まなければなりません。子どもは国の宝であり、かけがえのない大切な命なのです。

第1次・2次世界大戦で多数の子どもが犠牲になった反省から子どもにとって「戦争は最悪のも

と」であり、子どもに「最善のもの（平和）」を与えようとの考えから、1989年の国連総会で「子どもの生きる権利」「子どもの守られる権利」「子どもの育つ権利」「子どもの参加する権利」の4つの柱からなる「子どもの権利条約」が採択され、わが国は1994年に批准しました。

児童虐待の防止に関する諸施策を促進し、児童の権利利益の擁護に努めてきました。

人権

について  
考えてみましょう。

5月3日は憲法記念日

「人権ポスター展」など実施

5月1日(日)から7日(土)は「憲法週間」です。本市でも次のとおり関連行事を行います。

●人権ポスター展

日時 5月2日(月)～12日(木) 午前8時45分～午後5時15分

場所 市役所1階市民ロビー

内容 世界人権宣言ポスター展

●人権街頭啓発

日時 5月6日(金) ①午前8時 ②午前10時30分

場所 ①泉大津駅前・北助松駅前 ②イズミヤ和泉府中店

●人権問題で困った人権擁護委員へ

人権問題でお悩みの人はお気軽にご相談ください。相談は無料で、秘密は厳守されます。

本市には、法務大臣の委嘱を受けた次の6人の人権擁護委員が、皆さんの悩み

の相談に応じています。

▽藤原洋子(千原町2-17-6 ☎32・0195)▽初田峰子(戒町2-29 ☎21・5241)▽花野晃一(虫取町1-9-6 ☎32・1656)▽濱田秋一(助松町1-14-25 ☎32・4576)▽辻川雅子(楠町東2-34 ☎21・0270)▽竿下利和(松之浜町2-32-19 ☎32・8989)

相談日時 第2、3、4水曜日午後1時～3時

場所 市民相談室(市役所1階)

●人権相談の窓口は毎日開設

本市では人権擁護委員による相談以外に常に人権相談に応じています。

開設時間 午前9時～午後5時

問合 人権啓発課(市役所1階1番窓口)

全通 一斉特設人権相談開設

6月1日(水)は「人権擁護委員の日」です。市では、次のとおり人権相談所を開設します。お気軽にご相談ください。

日時 6月1日(水) 午前10時～午後5時

場所 市役所1階市民相談室

相談内容 いじめ・虐待・DV(配偶者や恋人からの暴力)・セクハラ・差別・近隣問題など

なお、相談は無料で秘密は厳守されます。

問合 人権啓発課(市役所1階1番窓口)

2011男女共同参画セミナー

子どものこと 私のこと考えてみませんか? いまママ・パパのあなたこれからパパ・ママになるあなた そうじゃな

いあなたにも聞いてほしい! 内容 上表のとおり

参加費 無料

会場 にんじんサロン(市民会館西側)

定員 20人

なお一時保育(1歳半以上未就学児まで。保険料として1人50円必要)あり。各セミナー先着3人まで。5月31日(火)までに申し込んでください。

日時 6月1日(水) 午前10時～午後5時

場所 市役所1階市民相談室

相談内容 いじめ・虐待・DV(配偶者や恋人からの暴力)・セクハラ・差別・近隣問題など

なお、相談は無料で秘密は厳守されます。

問合 人権啓発課(市役所1階1番窓口)

2011男女共同参画セミナー

子どものこと 私のこと考えてみませんか? いまママ・パパのあなたこれからパパ・ママになるあなた そうじゃな

いあなたにも聞いてほしい! 内容 上表のとおり

参加費 無料

会場 にんじんサロン(市民会館西側)

定員 20人

なお一時保育(1歳半以上未就学児まで。保険料として1人50円必要)あり。各セミナー先着3人まで。5月31日(火)までに申し込んでください。

申込方法 5月10日(火)から電話でにんじんサロンへ

問合 にんじんサロン(☎21・6555)

就職差別撤廃月間&男女雇用機会均等月間記念講演会

「戦争がもたらすもの」～アフガニスタンやイラクを取材する中で見えてきたこと～

「浪花の戦場ジャーナリスト」として、砲弾の飛び交う戦場を駆け回り、命がけで戦争の悲惨さを伝え、たびたびテレビ各局の報道番組にも出演されている、フリージャーナリストの西谷文和氏を講師に招き、さまざま

な取材に基づいたアフガニスタンやイラクの生の情報を熱く語っていただきます。

日時 6月8日(水) 午後2時～3時30分

場所 テクスピア大阪4階研修室

申込 5月11日(水)から人権啓発課へ

なお、1歳半以上、就学前までの子どもの一時保育があります。先着3人で、5月20日(金)までに申し込んでください。

問合 人権啓発課(市役所1階1番窓口)

共同  
参画

男女がともに  
自分らしく生きられるように…

～男女共同参画社会を目指して～

キャッチフレーズ募集!

男女共同参画社会とは「女性も男性も一人ひとりが尊重され、社会の対等な構成員として責任も喜びも分かち合いつつ、その個性と能力を最大限に発揮できるような社会」をいいます。

「わかちあう 仕事も家庭も喜びも」、「共同参画 まずわが家から わが社から」、「人と人 違いを 力に変えていく」、「みとめあう 男女でいい明日 いい社会」。

これらは毎年6月23日～29日の男女共同参画週間にちなみ、内閣府男女共同参画局が募集した標語の優秀作品からの抜粋です。なんとなく男女共同参画社会をイメージしていただけたか。難しいようですが、原点は「性別や年齢にかかわらず、偏見や思い込みを持たず、常に相手を気遣う気持ちを忘れないこと」にあります。

本市でも、男女共同参画に関するキャッチフレーズを募集中です。川柳でも、一行詩でも、形式は問いませんが未発表の作品に限ります。一人何通でも応募可能です。みなさんのご応募をお待ちしています。

応募資格 本市在住・在勤・在学の人

応募方法 5月31日(火)までに、住所・氏名・在勤在学の人

なお、作品の一切の権限は市に帰属し、優秀作品は、にんじんサロンまつりで発表し、人権啓発課・にんじんサロン発行の印刷物などに使用します。





## 小学校の図書館などに備えます

「昔むかし泉大津でな」の寄贈を受ける  
3月17日に、うさぎちゃんの会（西端文雄代表）より、泉大津の歴史的遺産や伝承についてわかりやすく書かれた祐仙淳子さんの著書『昔むかし泉大津でな』を、市内各小学校へ10冊ずつ寄贈を受けました。  
寄贈された本は、各小学校の図書館などに備え、朝の読書や読み聞かせなどで活用する予定です。



## 地域の歴史を歩く

歴史へんろ「廃仏毀釈と神社合祀」を開催  
2月12日、弥生文化博物館と共催で「歴史へんろ 廃仏毀釈と神社合祀～曾禰神社とその周辺を巡る～」をテーマに歴史ウォーキングを実施しました。弥生文化博物館を出発した50人の参加者は、千原神社、千原大師堂、千原観音堂、森山王院跡、西蓮寺、曾禰神社を順次見学し、市の専門職員より解説を受けました。



## ホームページをリニューアル



## 伝統工芸師の技に感嘆の声！

「泉州に息づくその技」を開催  
池上曾根弥生学習館では2月26日に第三回「泉州に息づくその技」を開催しました。  
講師の伝統工芸士・松田有利子氏（山月工房）と、夫の松田純一氏が「和泉蜻蛉（とんぼ）玉」が大阪府知事指定の伝統工芸品に認定されるまでの苦労や、平等院鳳凰堂の国宝の復元に携わったエピソードなどを講演されました。当日は実演も行なわれ、伝統工芸士の技を存分に披露されました。



## あずまやがテントに変身

防災機能を持つ戒町公園  
戒町公園にある「あずまや」は、普段は市民の憩いの場として利用されていますが、災害時には四方にシートをつけて、テントとして使用することができます。また、「あずまや」以外にも「かまど」として使用できるベンチ2基を設置しています。

本市では4月1日付けで、ホームページをリニューアルしました。またそれに伴い、携帯サイトも一新しています。移行時にはご不便をおかけしましたが、それぞれのアドレスは下記のとおりとなります。また、ブックマークやお気に入りなどに登録している人は変更などしていただきますようお願いいたします。

HP アドレス <http://www.city.izumiotu.lg.jp/>  
携帯サイト <http://www.city.izumiotu.lg.jp/m/>  
問合 秘書広報課（市役所4階）

携帯サイト QR コード  
閲覧には通信料が必要です。



# まちの話題



泉大津で起こったさまざまなできごとやイベントを、写真とともにお届けします。



## ぴっかぴっかの一年生！

市内各小学校で入学式  
4月7日市内の8小学校で入学式が行われました。穴師小学校では、神社の参道などに咲いている桜の中、真新しい制服に身を包んだ新一年生たちが、保護者といっしょに登校してきました。  
入学式で新入生たちは、まず校長先生のお話を



聞きましたが、まだちょっと緊張の面持ち。でも校長先生から教えてもらった担任の先生の名前を、クラスごとに呼んだときには、思わず笑顔がこぼれていました。これからの学校生活に心膨らむ入学式となりました。



## ちびっ子棋士たちが力強い一手

「こども将棋大会」開催  
2月27日に市民会館で、泉大津市民会館自主事業協議会主催による、第5回こども将棋大会が行われ、市内の小中学生ら125人が参加し、日本将棋連盟棋士・南芳一丸段審判長のもと、熱戦を繰り広げました。はじめは緊張気味だった子どもたちも、スタッフや保護者に見守られながら、力強い一手を会場に響かせました。なお、結果は次のとおりです。▷小学生の部 優勝…寺内悠貴（浜小学校）、準優勝…神野翼（旭小学校）、第3位…八塚直幸（旭小学校）、青木洋人（穴師小学校（おてんのう会館クラブ））▷中学生の部 優勝…白井優一（灘中学校）、準優勝…谷東衛（東陽中学校）、第3位…林優輔（東陽中学校）、渡辺大輝（東陽中学校）（敬称略）







※「救急安心センターおおさか」では、専門の相談員・看護師・医師が常駐し、24時間体制で応急手当の方法や病院での受診に関する助言を行います



## いざ！というときの連絡先

急病!!  
非常事態!!

- 泉大津市消防本部 ☎21・0119
- 泉州北部小児初期救急広域センター ☎072・443・5940
- 和泉保健所 ☎41・1342
- 救急安心センターおおさか ☎#7119または06・6582・7119

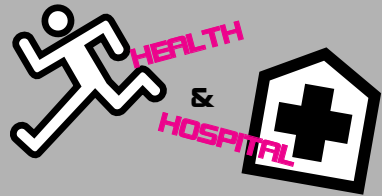

# 健康のページ

保健、医療にまつわる情報など、健康づくりに役立つお知らせです。

## 問い合わせ

- 保健センター ☎33・8181
- 市立病院 ☎32・5622

## 予防接種のお知らせ

□三種混合・二種混合・MR（麻しん・風しん混合ワクチン）・日本脳炎  
市内医療機関で個別接種。詳細は、広報いずみおおつ4月号の平成23年度母子保健予定表をご覧ください。

### □BCG接種

実施日 5月27日(金)

受付時間 午後1時30分～2時30分

場所 保健センター

対象 生後6か月未満

## ポリオ（小児マヒ）予防接種

市では、ポリオ予防接種の経口投与を行っています。

日程 5月9日(月)、11日(水)

受付時間 午後1時30分～2時30分

場所 保健センター

対象者 生後3か月～90か月(7歳半)未満

接種方法 41日以上の間隔で2回服用(下痢をしている場合は服用不可)

なお当日は体温を測定し、母子手帳と予診票を記入してお越しください。

予診票は、保健センターにも用意しています。

## たまごくらす（両親教室）7月・8月コース

日程 7月4日・25日・8月1日・8日(いずれも月曜日)

対象 出産予定日が11～1月の人

申込 6月3日(金)から保健センターへ  
なお、お子さん連れの参加はご遠慮ください。

## 泉州北部小児初期救急広域センター

15歳未満（中学生まで）のお子さんが休日に病気になった場合は、標記センター（岸和田市荒木町1-1-51 ☎072・443・5940）をご利用ください。受け付けは、土曜日の午後5時～10時、日曜日・祝日、年末年始（12月29日～1月3日）は午前9時～午後10時です。ただし、正午～午後1時と午後4時～5時は、受け付けできません。なお休日の救急に関しては、市消防本部へ。

## 歯科年末年始等急病診療医院

▷5月3日(祝) 磯田歯科医院（東助松町2-9-3 ☎21・1041）▷4日(祝) 貫野歯科医院（東助松町1-2-10 ☎21・0651）▷5日(祝) 川崎歯科医院（東助松町1-8-25 ☎32・5055）

診療受付時間は各医院とも午前9時30分～11時30分、午後1時～4時。医院ごとに初診料が必要です。事前に電話にてご確認ください。なお、電話がつかない場合は市消防本部へ。

## 高齢者健康相談

高齢者を対象に健康相談を実施します。

実施日時 5月20日(金)、6月3日(金) 午後1時30分～2時30分

場所 総合福祉センター1階相談室

内容 検尿・血圧測定・健康に関する相談

問合 総合福祉センター（☎23・1390）

## 楽笑会

健康づくりのために、転倒予防・認知症予防などの話や運動を行います。

日程・場所 ▷5月11日(水)…松之浜長寿園 ▷17日(水)…戎長寿園 ▷18日(水)…東助松長寿園 ▷23日(月)…要池住宅集会所 ▷24日(水)…穴師長寿園 ▷6月2日(水)…南曾根公民館 ▷7日(水)…条東長寿園 ▷8日(水)…助松長寿園  
時間 午前10時～11時30分（ただし5月11日の松之浜長寿園、23日の要池住宅集会所、24日の穴師長寿園、6月8日の助松長寿園は、午後1時30分～3時）

対象 おおむね65歳以上の市民（上記対象地区以外の人参加も可能）

問合 高齢介護課（市役所1階8番窓口）へ



## 各種相談・健診の日程表

子育てを中心とした、さまざまな相談や健康診査実施日の一覧です。

### 健康相談

相談名	場所	日時
一般健康相談（予約不要）	保健センター	毎週火・金曜日 午前9時～正午
歯科・栄養相談（予約制）	保健センター	5月17日(水) 午前9時30分～11時
健康相談・育児相談などの電話相談も受け付けています。 日程 月～金曜日(祝日を除く) 時間 午前9時～午後5時		

### 育児相談

相談名	対象	日時
7か月児相談	H22年9月生	5月31日(水) 午後0時45分・1時30分
乳幼児育児相談会（身体計測・相談）	就学前の乳幼児	5月31日(水) 午後2時30分～3時
ほっと－息まんま食のサロン（食に関する相談・アドバイス）	就学前の乳幼児	5月31日(水) 午後1時30分～3時30分
赤ちゃん広場（親子同士の交流・相談）	7か月～1歳未満の親子	5月は休み、6月7日(水) 午後2時30分～4時
ぴよぴよくらぶ（親子同士の交流・相談）※タッチケア（赤ちゃんマッサージ）	1か月～8か月未満の親子	5月は休み、6月7日(水) 午前10時30分～11時30分 ※5月は休み、6月7日(水) 午前10時～10時30分
1・2・3のみんなの広場（親子同士の交流・相談）	1～3歳	5月10日(水)、17日(水) 6月9日(水) 午後2時30分～4時

場所 保健センター

### 乳幼児健診

健診名	対象	日程
4か月児健診	H22年12月21日～H23年1月10日生	5月12日(水)
	H23年1月11日～H23年1月31日生	5月25日(水)
乳児後期健診	9か月～1歳未満	指定医療機関でお受けください 受診票は4か月児健診時配布
1歳6か月児健診	H21年10月11日～H21年10月31日生	5月10日(水)
	H21年11月1日～H21年11月20日生	6月9日(水)
3歳6か月児健診	H19年10月生	5月17日(水)
場所	保健センター	受付時間 個別に通知します。

### よい歯を育てる会（歯科健診）

対象	日程
2歳児	H21年5月生 5月24日(水)
2歳6か月児	H20年11月生 5月26日(水)
場所	保健センター
受付時間	午後1時～1時30分
持物	歯ブラシ・母子手帳・お茶・50円切手 ※今月都合が悪い場合は来月でも可(予約不要)

### ベビーCooking（離乳食講習会）

日時	対象	受付時間
5月16日(月)	H22年12月生	午後1時15分～1時30分
場所	保健センター	※今月都合が悪い場合、来月でも可(予約不要)

どのような人でも、体の老化を避けることはできません。それでは、老化の進行を遅くして寿命を延ばす方法はないのでしょうか。老化には遺伝要因と環境要因があります。一卵性と二卵性双生児の寿命を比較した結果からは、寿命を規定している要因は、遺伝が25%、環境が75%とされています。つまり環境要因を改善すれば、かなりの程度寿命を延ばすことが可能だと考えられています。医療や環境衛生、栄養失調などがある程度改善された日本では、あとは個人レベルで対応できることが多いのではないかと思います。

現在のところ、老化を抑制して寿命を延ばす可能性のある方法は、カロリー制限と酸化ストレスを減らすこととされています。動物実験では、摂取カロリーを70%程度に減らすと、加齢の進行が遅くなり、寿命が延長することが確認されています。腹八（七？）分目の食事がよい、というのは本当なのかもしれません。酸化ストレスを減らす方法には、禁煙、適度な運動、バランスのよい食事摂取、睡眠不足の予防などがあります。



皮膚科 永尾淳医師

皮膚は内臓の鏡であり、また環境の影響を受けやすい臓器でもあるため、皮膚の老化予防としては、前述の方法と、紫外線対策が重要です。紫外線が強い時期は、日焼け止めや帽子などを使用して、遮光を心がけましょう。

## ちよつと健康・予防のハナシ

市立病院スタッフコラム

### 体と皮膚の老化予防



SPORTS!!

スポーツ

スポーツに関する募集やイベントなどのお知らせです。

(問合) 総合体育館＝☎ 33・1200

**トレーニング室  
利用講習会 (6月分)**

トレーニング室を利用するには講習会の受講が必要です。総合体育館では、次の日程で講習会を開きます。

6月分日程表			
日	時	日	時
3日(金)	午前10時～	7日(火)	午後3時～
10日(金)	午後7時～	15日(火)	午後7時～
18日(土)	午後3時～	21日(金)	午前10時～
26日(日)	午前10時～	29日(火)	午後7時～

**対象** 15歳以上の人 (中学生は不可)  
**定員** 5人程度 (26日は30人)  
**講習日の持物** 250円 (許可証を発行)・縦3cm×横2cmの顔写真・上靴・運動のできる服装  
**申込** 5月22日(日)午前10時から総合体育館へ (電話受け付け不可)  
 なお、5月分も空きがあります。随時申し込み可能です。

**市民バドミントン大会  
参加者募集**

**日時** 5月22日(日) 午前9時～午後5時  
**場所** 総合体育館  
**対象** 市内在住・在勤・在学の人  
**参加費** 1ペア3,000円  
**種目** 男・女1～3部、ダブルス  
**申込** 当日午前9時15分までに総合体育館へ

**市民ソフトテニス大会  
参加者募集**

**日時** 6月12日(日) 午前9時15分～  
**場所** 総合体育館  
**対象** 市内在住・在勤・在学の人  
**参加費** 1組2,000円  
**種目** ▷男子…壮年の部、一般の部  
 ▷女子…壮年の部、一般の部  
**申込** 5月29日(日)までに総合体育館へ

**春季市民卓球大会**

**日時** 6月5日(日) 午前9時15分開始  
**場所** 総合体育館  
**対象** 市内在住・在勤・在学の中学生以上の人  
**参加費** ▷1チーム2,000円 ▷個人300円 (中学生は団体、個人とも無料)  
**種目** ▷団体・一般個人 (男子の部、女子の部) ▷壮年男子 (60歳以上)  
**申込** 5月13日(金)午後5時までに総合体育館へ

**春季市民バレーボール大会開催**

**日時** 6月19日(日) 午前9時20分開会  
**場所** 総合体育館  
**対象** 市内在住・在勤・在学の中学生以上の人  
**参加費** 1チーム2,000円  
**種目** 6人制男子の部・女子の部  
**申込** 6月4日(土)までに総合体育館へ

**校区别家庭婦人バレーボール大会開催**

**日時** 5月15日(日) 午前9時20分開会  
**場所** 総合体育館

**ライフ・チャレンジ・ザ・ウォーク参加者募集**

**日時** 5月29日(日) 小雨決行  
**受付時間** ▷6kmコース…午前9時～  
 ▷4kmコース…午前9時30分～  
**受付場所** 総合体育館駐車場  
**対象** 小学生以上 (保護者同伴の場合は、幼児参加可)  
**定員** 先着500人 (参加賞あり)  
**参加費** 無料  
**予定コース** 総合体育館⇒東雲公園⇒

大津神社⇒上之町公園⇒楯並橋⇒大津川緑地⇒公園橋⇒総合体育館  
**申込** 5月22日(日)までに総合体育館へ (当日参加の受け付けは不可)  
 なお、小学生の個人参加は保護者の承認印が必要です。また、閉会後にお楽しみ抽選会を行います。

**民踊おさらい会**

**日時** 5月8日(日) 午後1時～  
**場所** 旭小学校体育館  
**内容** 新地節・吉備音頭ほか

**フォークダンス連盟主催  
民踊講習会**

**日時** 5月21日(土) 午後1時～  
**場所** 旭小学校体育館  
**内容** ときめき音頭・エコ音頭ほか

**泉大津フェニックス21 F C 選手募集**

友だちといっしょにサッカーボールを追いかけたり、ゲームを通して仲間の大切さを学ぼう。泉大津フェニックス21 F Cでは、毎週土曜日に中央緑地公園フットサル場 (泉大津大橋真下) で、午後1時15分から2時15分まで6歳未満の幼児を対象に、午後2時30分から4時45分には、小学3年生までを対象に。また毎週木曜日には、旭小学校のグラウンドで午後4時30分から6時30分まで練習会を開いています。  
 なお、月会費などあります。詳しくはお問い合わせください。  
**問合** 午後3時以降に、市サッカー連盟泉大津フェニックス21 F C事務所 樋口 (☎ 080・5714・6191 Email : iz - phoenix21f.c@ezweb.ne.jp) へ

図書館だより

推薦図書や新着本を紹介します。
 ☎ 32・0562

開館時間 → 午前9時30分～午後7時 (土・日曜日、祝日は午後5時まで)

◆リタイア犬ポリーの明日  
 日野多香子 作

◆紛争、貧困、環境破壊をなくすために世界の子どもたちが語る20のヒント

◆ほんなんてだいきらい!  
 B・ポットナー 作

司書のおすすめボックス。

裕之の家にやってきた、盲導犬を引退したポリーは大きくて黒いラブラドル・レトリバー。  
 裕之はポリーを遊びに連れていくが、ほかの犬ができるボールのキャッチやかけっこができなくて、がっかりすると…。

イラク、ベトナム、フィリピン…。20か国の子どもたちがどのような状況で暮らし、どんなチャレンジをしているのかを子どもたちの視点から取り上げて紹介。  
 子どもたちの未来のために、だれもができることを具体的に提案する。

読書週間や読み聞かせなんて、なくなっちゃえばいい! 本がどうしても好きになれない1年生の女の子。でも、しかたなく手にした1冊の本をひらいてみたら…。

**01 新着一般書**

◆アニマルズ・ピープル  
 インドラ・シンハ 著  
 ◆県庁おもてなし課  
 有川浩 著  
 ◆ジェノサイド  
 高野和明 著  
 ◆よなかの散歩  
 角田光代 著  
 ◆翼に息吹を  
 熊谷達也 著  
 ◆感染遊戯  
 誉田哲也 著  
 ◆終電へ三〇歩  
 赤川次郎 著  
 ◆白の祝宴  
 森谷明子 著  
 ◆スーサ  
 あさのあつこ 著  
 ◆チャコスガーデン  
 明野照葉 著  
 ◆人の道御三神と  
 いろはにプロガーズ  
 竿野頼子 著  
 ◆ライ麦畑で熱血ポンちゃん  
 山田詠美 作

**02 新着児童書**

◆ねこがおどる日  
 八木田宣子 作  
 ◆闇のダイヤモンド  
 C・B・クニー 作  
 ◆パパ・カレー  
 武田美穂 作  
 ◆はらぺこブブの  
 おべんとう  
 白土あつこ 作  
 ◆ママのとしよかん  
 キャリ・ベスト 作  
 ◆ミルクマンという名の馬  
 H・ローゼンボーム 作  
 ◆マドレーヌ、ホワイ  
 トハウスにいく  
 J・B・マルシアーノ 作  
 ◆魔使いの犠牲  
 J・デイレニー 作  
 ◆新幹線のたび  
 コマヤスカン 作  
 ◆ノースウッズの森で  
 大竹英洋 作  
 ◆チビ虫マービンは  
 天才画家!  
 エリース・ブローチ 作

**03 録音図書CD**

◆本所・桜屋敷  
 鬼平  
 犯科帳シリーズ  
 池波正太郎 著  
 ◆深川・千鳥橋  
 鬼平  
 犯科帳シリーズ  
 池波正太郎 著

**04 映画会**

**日時** 6月4日(土) 午後2時～3時30分  
**名** 犬ラッシー 世界名作劇場

**05 おはなし会**

**日時** 5月21日(土) 午後3時～(約30分)  
**※** 毎月第三土曜日の午後3時～

**06 あかちゃんのためのおはなし会**

**日時** 6月2日(木) 午前11時～(約60分)  
**※** 毎月第一木曜日の午前11時～

23 広報いずみおおつ 平成23年5月号

22



# 情報かわら版

STUDY!  
NEWS!  
EVENT!  
INFORMATION!

イベントや各種講座  
などのご案内です。

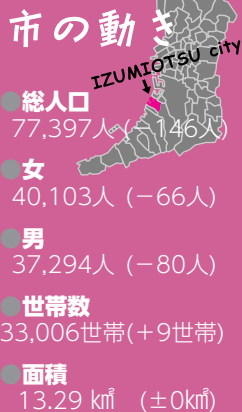

※H23年4月1日現在。  
( )は前月比



## 暮らしに役立つペン習字

きれいな字を書くコツをはがきのあて名書き、暑中見舞などの実用書式を通じ学びます。

**日時** 6月12日・19日・26日・7月3日・17日の日曜日 午前10時～正午  
**場所** 南公民館  
**対象** 市内在住・在勤の人  
**定員** 先着20人  
**受講料** 800円(材料費を含む)  
**持物** 2Bまたは3Bの鉛筆、日常使用のペン  
**講師** 勝野玲子氏  
**申込・問合せ** 5月15日(日)午前9時から受講料を添えて本人もしくは家族が直接南公民館(☎33・1764 ㊟33・1300)へ

0)へ  
なお、申込書は一人1枚とします。ただし、定員に満たない場合は17日(火)から電話・ファクスでも受け付けします。

## スポーツ・工作・料理など やまびこ教室

学校が休みの土曜日にスポーツ・工作・料理などのいろいろなことに楽しく挑戦しませんか！

日程	内容
6月11日(土) 午前10時～正午	みんなでゲーム！
6月25日(土) 午前10時～午後1時	楽しく・おいしいワッキング
7月9日(土) 午前10時～正午	知ってる楽器あるかな？
7月23日(土) 午前10時～正午	熱闘ドッジボール
7月30日(土) 午前10時～正午	何ができるか簡単工作

**場所** 南公民館

## 大人と子どもの囲碁教室

**対象** 市内在住の小学3～6年生  
**定員** 先着30人  
**受講料** 1300円(材料費など含む)  
**申込・問合せ** 5月14日(土)午前9時から受講料を添えて本人もしくは家族が直接南公民館(☎33・1764 ㊟33・1300)へ  
なお申込書は一人1枚とします。ただし、定員に満たない場合は15日(日)から電話・ファクスでも受け付けします。

6月から毎月第1・3土曜日に囲碁教室を開催します。初めての人も、講師の先生が優しく教えてくれるので大丈夫です。親子での参加も大歓迎です。  
**期間** 毎月第1・3土曜日(4・5月は休み) 午前9時30分～正午  
**場所** 北公民館  
**対象** △子ども：市内の小学4

## ダンス同好会「赤い靴」体験・見学会

年生～中学3年生 △大人：市内在住・在勤の人  
**定員** 両部門先着12人の計24人  
**参加費** 1200円(テキスト代含む)  
**講師** 北公民館囲碁クラブの皆さん  
**申込・問合せ** 5月21日(土)午前9時から22日(日)午後4時までに、本人または保護者が直接北公民館(☎23・0505 ㊟23・0566)へ  
ただし、定員に満たない場合のみ24日(火)午前9時から27日(金)午後4時まで、電話・ファクスでも受け付けます。  
なお、子どもの申し込みが定員の半数以下の場合中止になります。参加費は、6月4日に徴収します。

北公民館クラブ「赤い靴」は、この地区では、もっとも古い伝統のあるダンス同好会です。毎週金曜日の午後7時から8時45

## 水墨画を始めませんか 墨彩会クラブ会員募集

北公民館「墨彩会クラブ」では、先生がていねいに水墨画を教えてくださいます。いっしょに楽しく水墨画を始めませんか。  
**日時** 毎月第2・4水曜日 午後2時～4時  
**会費** 月額2500円  
**申込・問合せ** 墨彩会クラブ(☎22・7053)へ

## はじめての気功教室

無理せずやさしく体をほぐし、心と体の動きを学び、自然な動きを繰り返すことで、自然な体を取り戻します。この講座で気功を始めてみませんか。

**日時** 6月12日・19日・26日・7月3日・10日の日曜日(全5回) 午前10時～11時30分  
**場所** 北公民館  
**対象** 市内在住・在勤の人  
**定員** 先着24人  
**参加費** 500円(5回分)  
**持物** ゆったりとした楽な服装・水筒・上靴  
**申込・問合せ** 5月14日(土)午前9時から参加費を添えて、本人または家族が直接北公民館(☎23・0505 ㊟23・0566)へ

## 貯筋アップ講座



あなたの「からだ年齢」ご存じですか？健康で元気な体を保ち、いつまでもいきいきと過ごせる方法を学びます。

**日程** △基礎編：5月25日(火)・6月1日(火)・8日(火)・15日(火) △復習編：7月6日(火)・8月3日(火)・9月7日(火) 午後1時30分～3時30分(ただし6月8日のみ午前10時～正午)  
**場所** 助松長寿園  
**対象** おおむね65歳以上の市民  
**定員** 25人  
**参加費** 無料

## 市立病院 市民公開講座

市立病院では市民公開講座を開催します。ぜひご参加ください。

**日時** 5月27日(金) 午後2時～  
**場所** 市立病院7階大会議室  
**参加費** 無料(予約の必要なし)  
**テーマ** 「乳がんは怖くない」乳がんの最近の話題」  
**講師** 日本乳がん学会認定医 上西幹洋医師  
**問合せ** 市立病院総務課(☎32・5622)

## 市民会館市民公開講座 「街づくりと公園」

「日本庭園とは、自然風景をモチーフにした理想郷」  
市民会館では市民公開講演を、次のとおり開催します。  
**日時** 5月14日(土) 午後2時～  
**場所** 市民会館小ホール  
**入場** 無料(直接ご来場ください)

## 「看護の日」イベント開催 無料血管年齢測定など



市立病院では、看護の日にちなみ、次のとおりイベントを開催します。

なお、イベント当日に川柳応募作品の各賞の発表も行います。多くの皆さんの参加をお待ちしています。

**日時** 5月13日(金) 午後1時～3時  
**場所** いずみおおつCITYアトリウム  
**内容** 血管年齢測定、身長・体重測定、血圧測定、体脂肪測定、医療相談、お薬相談、栄養相談、母乳・育児相談  
**問合せ** 市立病院総務課(☎32・5622)

## 「広報いずみおおつ」広告募集(有料)

「広報いずみおおつ」では、毎月広告を掲載しています。これは、市内産業の振興を図り、良質な商品やサービスなどに関する情報を提供するために行うものです。皆さんのご理解とご協力をお願いします。掲載を希望される事業者は、下記広告代理店までお問い合わせください。

○広告サイズ…幅 183mm × 高さ 49mm (1色刷り)  
○広告掲載料…下記広告代理店へお問い合わせください。  
※広告掲載基準により取り扱いができないものがあります。

申込・問合せ 合同会社 IM 総合企画 ☎072・242・7997 ㊟072・296・7375





「イベント」の続き

港湾美化清掃活動

港湾クリーンキャンペーン

清掃活動にご協力を！

市では、堺泉北港泉大津地区内において、市民に親しまれる港づくりのため、行政と企業が協働して2か月ごとに清掃活動を実施しています。しかし、個人のマナーやモラル低下などにより、港湾緑地や緑道などへ不法投棄されたごみは、依然として多く見られます。

これらのごみは、港湾の景観だけでなく、生活環境も悪化させており、さらに通行や港湾作業の障害にもなっています。

今年も昨年同様、5月29日に予定されている「泉大津市ごみゼロ大作戦」にあわせて実施することになりましたので、企業や各種団体のご協力を得て、次のとおり港湾美化清掃活動を実施します。皆さんのご参加、ご協力をお願いします。

**日時** 5月29日(日) 午前8時～10時(雨天の場合は6月5日(日)に順延、両日とも雨天の場合は中止)

**清掃集合場所** ▼小松ふ頭を清掃：市民会館噴水前 ▼汐見ふ頭を清掃：汐見港湾労働者福祉センター ▼助松ふ頭を清掃：

助松ふ頭港湾労働者福祉会館

なお、参加は3か所いずれでもかまいません。直接集合場所へお越しください。清掃用具は、こちらで用意します。

**問合** 港湾振興室(市役所4階)

東日本大震災復興支援チャリティジャズコンサート

市民会館では、東日本大震災の発生に伴い、被災した人たちに少しでも心の支えにと、次のとおりチャリティコンサートを開催し、その収益を義援金とさせていただきます。

**日時** 5月15日(日) 開演午後2時

**会場** 市民会館大ホール

**入場料** 500円(売上金はすべて義援金とします)

なお、チケットは市民会館・南北公民館・図書館・勤労青少年ホーム・織編館・生涯学習課で販売しています。

**問合** 市民会館(☎21・7050)

チャリティライブを開催

音楽で活気あふれる街づくりを目指し、本市出身のCRUSHを中心とするボランティア団体「Team CRUSH」主催のチャリ

ティライブを開催します。

**日時** 5月15日(日) 午前11時～午後5時(奇数月の第3日曜日開催)

**場所** 泉大津アルザ1階アトリウム

**参加費** 無料

**内容** 「クラッシュ」のライブ、市内福祉施設の展示即売、チャリティ募金など

なお、前回3月20日のチャリティライブでは、5万9002円の募金が集まり、東北地方太平洋沖地震の被災者に寄付させていただきました。本当にありがとうございました。

**申込** 不要(当日直接会場へお越しください)

**問合** 労働政策課(☎23・8689)

5月22日(日)は泉大津フェスタ2011

東日本大震災復興支援チャリティイベントとして「住みたい・住み続けたい泉大津」をテーマに、市民手作りの「泉大津フェスタ2011」を開催します。ご家族そろってぜひご来場ください。

**日時** 5月22日(日) 午前10時～午後3時(雨天決行)

**場所** きららタウン周辺(なぎさ町ポートサービスセンタービ

ル前護岸)

**内容** ▼模擬店、ゲーム、展示、体験コーナー ▼中央ステージ：バトントワリング、幼稚園児の演技、和太鼓など

なお、会場には駐車場がありません。フェニックス埋立地に臨時駐車場を設けています。無料送迎バスをフェニックス臨時駐車場および泉大津駅西側より随時運行しますので、ご利用ください。

**問合** 生涯学習課(市役所3階)

泉大津エコフリーマーケット

消費者の意識向上を図ることを目標としている泉大津消費者問題研究会では、家庭の不用品のリサイクルを目的としたフリーマーケットを開催します。

**日時** 5月28日(土) 午前10時～午後3時(雨天中止)

**場所** 市役所南側駐車場

なお、車でのご来場はご遠慮ください。

エコフリーマーケット出店者募集

**対象** 市内在住の人

**募集数** 先着31組

**ブース面積** 間口2・5m×奥行5・0m

**出店料** 1ブース500円

**出店物** 家庭の不用品に限る

(飲食物・医薬品・化粧品は不可)

**申込・問合** 5月9日(月)午前9時から電話で産業政策課(☎33・9197 市役所1階2番窓口)へ

就労支援ミニ・エコマーケット

市では、地域就労支援ボランティア泉大津と協働して障がい者や母子家庭の母親など就職困難者の「雇用・就労」を支援するため、ミニ・エコマーケットを次のとおり開催します。

**日時** 5月22日(日) 午前11時～午後1時

**場所** 勤労青少年ホーム

**内容** 衣類・子ども用品・贈答品など

■ご協力ありがとうございました

前回のエコマーケットは、12月19日に泉大津市障害者団体連絡協議会・小津の花などの応援をいただき開催しました。

その売上金7万8720円は、障がい者や母子家庭の母親などの就職困難者の就労に活用しました。

**問合** 労働政策課(☎23・8689)

女声コーラスあじさい第6回定期演奏会

女声コーラスあじさいは、結成12年目を迎えコーラスやソロデュエットなどをお楽しみいただける演奏会を次のとおり開催します。

**日時** 5月22日(日) 午後2時開演

**場所** テクスピアホール

**入場料** 1000円

なお月に2～3回、月曜日に桶合ミューズで練習しています。

**問合** 女声コーラスあじさい(☎33・6434)

にんじんサロンのお知らせ

にんじんサロンでは、男女共

にんじんサロン5月からの催し(☎・☎21・6555)	
5月10日(火)	午前10時～11時30分 にんじん塾① 嶋田由美子さん
5月11日(水)	午前10時～正午 絵手紙 亀高怜子さん
5月19日(木)	午前10時30分～11時30分 子どものためのおはなし会 エンジェルクラブ
5月19日(木)	午後2時～4時 絵手紙 立花悦子さん
5月20日(金)	午前10時30分～11時30分 チェア・エクササイズ(音楽を聞きながらからだを動かしましょう！) 本田ますみさん
5月25日(水)	午前10時～正午 絵手紙 亀高怜子さん
5月26日(木)	午前10時～正午 「川柳などで、頭の活性化をしてみませんか？」 楠畑正史さん
5月28日(土)	午前10時～正午 色紙に絵を描きましょう 亀高怜子さん
6月2日(木)	午後2時～4時 絵手紙 立花悦子さん

※ 参加については「にんじんサロン」へお問い合わせください。事前申し込み不要の講座は、「チェア・エクササイズ」と「川柳」です。 またサロンをご利用の際には、必ずスリッパなど上履きをご持参ください。 木曜日の絵手紙の第一週(木)が祝日の関係で、5月は1回になります。ただし6月に3回行いますのでご了解ください。

5月の休館日は、毎週日・月曜日と祝日です。

**場所** 織編館ギャラリー

第15回南公民館五クラブ合同展

南公民館の絵画・陶芸・七宝焼などの制作に励んでいる五クラブが日ごろの学習成果を次のとおり発表します。ぜひ一度ご覧ください。

**日時** 5月19日(木)～24日(火) 午前10時～午後5時(24日は午後3時まで)

同参画社会づくりのための学習活動の支援と交流の場となることを目指し、各種講座を開催しています。なお、5月のイベントは左表のとおりです。

**問合** にんじんサロン(男女共同参画交流サロン 市民会館西側)(☎21・6555)

あすとホール(☎20・6778)

あすと絵本の読み語り会

年齢制限はありません！親子で楽しめる絵本の読み語り会です。あすとホールでは絵本の貸し出しもしています。気軽にご利用ください。

**日時** 5月22日(日) 午前11時～11時30分

**参加費** 無料

**申込** 不要

第17回あすかの歌声喫茶

昭和30年代に流行した歌や、唱歌・童謡・叙情歌など、思い出の曲や青春時代の曲を先生の楽しいトークで笑いながら、大きな声で歌えば気分が爽快！

**日時** 5月22日(日) 午後2時～4時(開場午後1時30分)

**定員** 100人(申し込み先着順)

**参加料** 1000円(お茶つき)

**出演** 酒井健太郎(リーダー)

山本汎昭(アコーディオン)・松田洋子(ピアノ)

**申込** あすとホール受付または電話予約

なお、歌本をすでにお持ちの人は必ずご持参ください。

親子でフラワーアレンジメント一日体験教室 ～お父さんにお花をプレゼントしよう～

今年の父の日は素敵なアレンジメントのお花をプレゼントしてみませんか？

**日時** 6月18日(土) 午後2～(約2時間)

**対象** 幼稚園・小学生のお子さんとその保護者

**定員** 先着順10組

**参加料** 材料費1組2000円

**持物** 持ち帰り袋・はさみ

**講師** 山崎しのぶ・桶本眞理子(フラワーデザインスタジオ花時計専属講師)

**申込** 5月10日(火)午前10時からあすとホール受付または電話にて予約開始

第10回あすと寄席

7月23日(土) 午後2時開演(午後1時30開場)

**入場料** ▼一般前売1000円(当日1200円) ▼学生・身障者前売500円(当日600円)

なお、未就学児童の入場はご遠慮ください。前売券が完売した場合、当日券の販売はありません。

また、チケットに記載しています整理番号順のご入場となりますのでご承知ください。

泉北就職情報フェアなどへの求人事業の参加を募集

7月28日(木)に忠岡町で「泉北就職情報フェア・合同就職面接会」に参加する求人事業所を募集します。求人を検討している事業所の参加をお待ちしています。詳しくは労働政策課までお問い合わせください。

**参加費** 無料

**申込・問合** 5月31日(火)までに電話、ファクスまたはEメールにて労働政策課(☎23・8689

☎32・6432 Eメール: roudou@city.zumitsusaka.jp)へ



（イベント）の続き）

### 第39回泉大津母親大会

出会い・ふれあい・語り合い  
みんないっしょに考えよう

日時 5月14日(土) 午後1時30分～4時

場所 勤労青少年ホーム

対象 女性に限らずだれでも参加可能（保育あり）

参加費 無料

申込・問合 泉大津母親大会実行委員会（☎22・0519 教職員組合）へ

### 府立弥生文化博物館 5月のイベント

■春季企画展

□「河内のムラの物語ー池島・福万寺遺跡の3500年ー」

河内のムラ、池島・福万寺遺跡は、日本の水田の歴史を語る代表的な遺跡です。今回の展示では、30年間の発掘調査で見つけたものの、わかったことをまとめてご紹介します。

日時 5月21日(土)～7月3日(日) 午前9時30分～午後5時（入館は午後4時30分まで）

場所 特別展示室

入館料 一般：400円 65歳

### 市少年少女合唱団 団員募集



市少年少女合唱団では、3歳以上の歌が好きな子どもたちを募集しています。

一度練習に参加してみませんか。見学は練習時間ならいつでもできます。なお、見学希望者は直接練習場所へお越しください。

■正団員（小1～中2）

練習日時 第1・3日曜日と第2・4土曜日 午前9時30分～正午（ただし、変更する場合あり）

場所 勤労青少年ホーム  
団費 月1500円ほか

■合唱団Jr（3～6歳）

リズム感や音感、聴力などが発達するのは4歳までといわれ

### 小野副市長が 再任



副市長の任期満了に伴い、新たな選任同意を求める議案が3月18日の市議会に提案されました。

その結果、議会の同意を得て、副市長に小野正仁氏（61歳）が再任されました。

小野副市長は、昭和48年に泉大津市に奉職し、健康福祉部長、総合政策部長、副市長を歴任。住所は和泉市。

問合 人事課（市役所4階）

以上と高校・大学生：300円

□考古学セミナー

日時 5月22日(日) 午後2時～4時

内容 ▽「弥生のムラの物語」：(財)大阪府文化財センター 三宮昌弘 ▽「古墳のムラの物語」：大阪府立近つ飛鳥博物館 森本徹

□展示解説

日時 5月22日(日) 午前11時～

問合 府立弥生文化博物館（☎46・2162 <http://www.w.kanku-city.or.jp/yayoi/>）



### 地域環境基金活用事業 ごみの減量にご協力を！

購入しませんか？ ごみ減量機器

ごみ減量化対策の一環として、次のごみ減量機器の購入者に対し、予算の範囲内で助成金または補助金を交付します。交付には、事前申請が必要です。交付決定より先に購入した場合、助成金または補助金の対象とはなりませんのでご注意ください。

なお申請多数の場合は、抽選とします。

助成金または補助金を

受けられる人

①市税を滞納していない人（同一世帯者も含む）  
②市内に住所を有し、市内の居住する場所に設置すること（事業者を除く）  
③機器の購入の前に事前申請し、承諾を受けること  
④その他、各々の交付要綱に定める要件に該当すること

事前申請受付期間 5月2日(月)～31日(火)（予算額に到達した場合は抽選）

申請受付窓口 生活環境課（市役所1階3番窓口）

■生ごみ処理機購入の場合

助成金の額 消費税を含む購入費の3分の2以内（1000円未満切り捨て、上限4万円）

助成対象機器 家庭から出る生ごみを機械的に処理し、消滅、たい肥化または減容化する処理機（生ごみを単に破壊処理するものは含まない）

■コンポスト購入の場合

補助金の額 消費税を含む購入費の2分の1以内（1000円未満切り捨て、上限2万円）

補助対象機器 土中の微生物、または生ごみみたい肥化促進剤などを利用し、生ごみを発酵・分解することにより、たい肥化ま

場 所 総合福祉センター 3階 第1会議室  
問 合 シルバー人材センター（☎23・1007）



### 軽自動車税などの 「コンビニ納付について」

5月初旬送付の軽自動車税納税通知書（納付書）は、コンビニエンスストアで納付できます。土・日曜日、夜間も納付できますのでご利用ください。納付期限は5月31日(火)です。

□座振替（自動払い込み）をご利用の人は、5月31日に指定口座から振り替えさせていただきます。

また、納付期限内に納付のない人に送付している市府民税（普通徴収）、固定資産税・都市計画税、軽自動車税の督促状および催告書もコンビニで納付できます。ただし、1枚の納付書につき納付金額が30万円以内でバーコードが印刷されている納付書に限ります。

問 合 税務課納税係（市役所1

### 関空ニュース



#### ■関空=ニューヨーク線を新規就航

4月28日からチャイナエアラインの台北=関空=ニューヨーク線が週3便で新規就航しました。

関空からニューヨークへの直行便は、関空開港以降初めての就航になります。長く待ち望まれていた路線が開設され、ビジネス・観光にますます便利になります。

ニューヨーク線の就航とともに、既存の台北路線も増便されます。

運航スケジュール（月・木・土曜日運航）  
▷関空発（午後1時15分）  
→ニューヨーク着（午後1時25分）  
▷ニューヨーク発（午後3時25分）  
→関空着（翌日午後6時45分）

### 公立保育所臨時職員 保育士事前登録募集

アルバイト・パート保育士の事前登録の受け付けをします。登録後、各保育所でアルバイト・パート保育士の必要が生じた場合に、各保育所から雇用の連絡をします。なお、すでに登録をしている人は登録していたく必要はありません。

職務内容 市内公立保育所においての保育業務

勤務時間 ▽アルバイト職（週40時間以内の勤務） ▽パート職（週29時間未満の勤務）

年齢要件など 満20～60歳未満の保育士資格を有する人

応募方法 履歴書に資格証明書

アルバイト・パート保育士の事前登録の受け付けをします。登録後、各保育所でアルバイト・パート保育士の必要が生じた場合に、各保育所から雇用の連絡をします。なお、すでに登録をしている人は登録していたく必要はありません。

階9番窓口

### 固定資産税・都市計画税の 納付について

固定資産税・都市計画税の納税通知書を、5月上旬に送付します。期限内に納付をお願いします。

なお、□座振替をご利用の人は、各納期限の日に指定口座から振替させていただきます。納期限は次のとおりです。

▽第1期：5月31日(火)  
▽第2期：8月1日(月)  
▽第3期：9月30日(金)  
▽第4期：11月30日(火)

土地と家屋については、納税通知書に固定資産税の課税対象となる物件を記載した物件明細書を添付しています。

問 合 税務課固定資産税係（市役所1階9番窓口）

### 布団丸洗い乾燥サービス

社会福祉協議会では、布団の丸洗い乾燥サービスを実施します。

対象者 介護保険制度における要介護度4・5で常時寝たきりの人、または重度の身体障がい者で常時寝たきりの人  
定員 先着15人

### フアン・カンパニージャズ オーケストラ 団員募集

各パート（楽器）のメンバーを募集しています。ジャズをいっしょに演奏して楽しみたい人、どなたでもお気軽にお越しください。

練習日 毎週火・金曜日 午後8時～10時

練習場所 桶谷ミューズ

会費 月1000円（学生は無料）

楽器 サキソフォーン、トランペット、トロンボーン、ギター、ベース、ドラム、ピアノ

問 合 生涯学習課（市役所3階）

対象となる品物 対象者が使用している掛布団・敷布団各1枚  
費用 無料

申込・問合 5月2日(月)から5月13日(金)までに「介護保険被保険者証」または、「身体障害者手帳」と印鑑をご持参のうえ社会福祉協議会（総合福祉センター内 ☎23・1393）へ

なお、電話での申し込みはできません。

### 子ども手当は引き続き 支給されます

子ども手当は0歳から中学校卒業までの子どもを育てている人に支給されます。平成23年4月から9月までの6か月間、これまでと同じ月額1万3000円が引き続き支給されることになりました。現在、子ども手当を受けている人は手続きは必要ありません。出生などで新たに育てる子どもが増えた場合は手続きが必要です。

平成23年6月の現況届はありません。ただし、10月に届出・申請などが必要となる場合があります。支給は、6月を予定しています。

問 合 児童福祉課（市役所1階11番窓口）



（その他のお知らせ）の続き）

自動車税について

■自動車税の身体障がい者等減免の申請期限について

新たに自動車税の身体障がい者等の減免要件に該当することとなった人は、申請期限後でも申請できるよう府税条例を改正しました。ただし、減免される税額は、申請のあった翌月から月割りで計算した額となります。詳しくは、府ホームページ（府税ありかるう：http://www.pref.tokai.jp/zei/alacate）でご確認ください。

■自動車税の納期限

自動車税の納期限は、5月31日（火）です。納税通知書に記載の金融機関、ゆうちょ銀行または郵便局、コンビニエンスストアで納期限までにお納めください。  
問合 府自動車税コールセンター（☎0570・020156 フゼイコール）

市税の納付を口座振替（自動払込）で

口座振替（自動払い込み）は金融機関（郵便局）が、あなたにかわってあなたの指定する預金口座から納期ごとの納付額を自動的に納付する方法です。

春の地域安全運動

5月21日（土）から30日（月）までの10日間「春の地域安全運動」が実施されます。

重点項目

- ① ひったくり等街頭犯罪の被害の防止
- ② 子どもと女性を対象とする犯罪の被害の防止
- ③ 空き巣等住宅を対象とする侵入窃盗の被害の防止

メインスローガン

- ① きいつけやー あんたのことやで そのバッグ
- ② 守るつよ 子どもと安全 まちぐるみ
- ③ 油断せず 鍵かけ 声かけ 心がけ

就学援助のお知らせ

市では、本市にお住まいで、経済的な理由のため公立の小・中学校に就学させることが困難な家庭に、学用品・通学用品・学校給食など学習に必要な費用の一部や、トラコーマ・中耳

■こんなに便利です

▽一度申し込めば、後は金融機関や市役所へ出向がなくても自動的に納付できます  
▽うっかり納期を忘れても、自動的に納付されますから遅れることも延滞金を納めることもありません  
▽納期ごとに納める手間と現金などを持ち歩く危険性がなくなります  
▽特に忙しい人や不在がちな人におすすめします

■手続きは簡単

市内の金融機関（郵便局）および市役所税務課の窓口へ納付の「口座振替（自動払込）」依頼書に、必要事項を記入のうえ、押印（銀行届出印）し、提出するだけです。ぜひご利用ください。

問合 税務課納税係（市役所1階9番窓口）

国民年金保険料 学生納付特例について

20歳以上の学生で国民年金保険料の納付が困難な人は、本人の所得が一定額以下であれば申請することにより、保険料の納付が猶予される学生納付特例制度があります。平成22年度に承認を受けている人が、平成23年4月以降も引き続き在学し、学

生納付特例を希望する場合は、再度申請が必要です。日本年金機構から届いた平成23年度分のはがき形式の申請書をまだ提出していない人や平成23年1月以降に学生納付特例の申請をした人で、日本年金機構から平成23年度分のはがき形式の申請書が届かなかった人はお早めに手続きをしてください。

また、学生納付特例の承認を受けた期間については、保険料を納付したときに比べ、将来受け取る老齢基礎年金が少なくなります。そこで承認から10年以内であれば、さかのぼって納付できる追納制度が設けられています。ただし、承認を受けた期間の翌年度から起算して、3年度目以降に追納すると、当時の保険料額に経過期間に応じた加算額が上乗せされます。

申請方法 年金手帳・学生証等・印鑑を持って保険年金課へ

問合 保険年金課国民年金係（市役所1階5番窓口）、日本年金機構堺西年金事務所（☎072・243・7900）

穴師公園プール 営業休止のご案内

日ごろより公園プールをご利用いただきありがとうございます。穴師公園プールについては、

3時30分：泉大津フェスタ会場  
なお、休憩はありません。

問合 献血推進協議会（☎23・1393）

善意銀行

ご協力ありがとうございます。また、（3月1日～31日）取り扱い分。  
◇2000円 菊地正代  
◇2000円 貫野ミツ子  
◇1000円 吉田千代子  
◇3000円 栃木洋子  
◇2万5000円 大阪府行政書士堺支部  
◇6703円 第18回フラッシュユチャリティーライブ  
“音楽でつながる笑顔の街” We love IZUMOTSU”（敬称略）

市役所年末年始閉庁期間の変更について

市役所の年末年始閉庁期間が次のとおり変更になりました。本年度から適用されますので、ご理解ご協力のほどお願いいたします。  
変更後 12月29日～1月3日  
変更前 12月30日～1月4日

老朽化が目立ち、建物などの安全を確保し営業を継続することが困難となりましたので、平成23年度からの営業を休止させていただきます。

ご利用いただいています皆さんには、大変ご迷惑をおかけしますが、ご理解のほどよろしくお願いいたします。

なお、助松公園プールについては、例年どおり営業いたします。

問合 みどり推進室（市役所2階）

出前講座 「からだ年齢」測定します

インボディ測定（筋肉・脂肪バランス・からだ年齢の測定）と健康づくりに役立つ情報をお伝えします。インボディ測定器を持って、地域へ伺います。

対象 市内在住のおおむね10～20人までのグループ（営利、要望、政治、宗教などを目的とした催しには実施不可）  
費用 無料

内容 ①インボディ測定・測定結果説明 ②健康に関する講話  
なお、妊娠中の人やペースメーカー装着している人はインボディ測定はできません。

申込・問合 高齢介護課介護予防係（市役所1階8番窓口）へ

編集後記

▽4月からPCと携帯のホームページをリニューアルしました（P17）。携帯サイトはモバイル端末の特性を生かし、救急情報や子育て情報などを掲載しています。裏表紙のQRコードからぜひご覧ください！（小）  
▽4月から担当することになりました。初仕事は入学式の写真撮影。カメラマンを気取り、パシャパシャ。これがなかなか難しい。新入生には「戦場カメラマン」と声を掛けられ、複雑な心境で任務を終えました。（光）  
▽5月22日（日）に、奈良県大和郡山寺で有名な「金魚すくい選手権泉州予選大会」が本市で開催されます（P9参照）。昔、夜店で遊んだ金魚すくい。わたしも金魚すくいは少し自信があります。参加したいなあ！（濱）

今月の納税・納付

- 軽自動車税……………全期分
- 固定資産税・都市計画税……………全期前納または第1期分
- 国民健康保険料（普通徴収）……………5月分
- 介護保険料（普通徴収）……………5月分

※納期内に納付してください。  
※便利な口座振替をご利用ください。

「混ぜればごみ、分ければ資源」 6月の資源ごみ収集日

	カン・ビン・せとものなど	ペットボトル・食品トレイ・古紙
月・木コース	1日休、15日休、29日休	8日休、22日休
火・金コース	1日休、15日休、29日休	8日休、22日休
水・土コース	2日休、16日休、30日休	9日休、23日休

粗大ごみの収集（有料制）をご希望の人は、粗大ごみ電話申込センターへ電話でお申し込みください。  
☎0800-123-5300（通話料無料）・☎0725-23-8522（携帯）  
FAX 0800-500-5300（主に聴覚障がい者などが対象）  
ホームページアドレス http://www.i-kankyo.co.jp

ごみ減量に向けたスローガン プロジェクト!! G-50 ジーゴジュウ

平成22年度 3月分	市全体の排出量 989トン
H20年度同月比	▲344トン
H21年度同月比	▲170トン

20年度より26%、21年度より15%減量できました！

●市役所	☎33・1131	FAX 21・0412
●消防本部	☎21・0119	FAX 33・0531
●市立病院	☎32・5622	FAX 32・8056
●市民会館	☎21・7050	FAX 21・7054
●にんじんサロン	☎21・6555	FAX 21・6555
●総合福祉センター	☎23・1390	FAX 23・1394
●高齢者保健・福祉支援センター（ベルセンター）	☎21・0294	FAX 21・8294
●労働政策課	☎23・8689	FAX 32・6432
●教育支援センター	☎31・4460	FAX 33・7353
●図書館	☎32・0562	FAX 31・0377
●織編館	☎31・4455	FAX 31・4457
●池上曽根弥生学習館	☎20・1841	FAX 20・1866
●勤労青少年ホーム	☎32・6432	FAX 32・6432
●南公民館	☎33・1764	FAX 33・1300
●北公民館	☎23・0505	FAX 23・0566
●総合体育館	☎33・1200	FAX 33・1202
●保健センター	☎33・8181	FAX 33・4543

市役所関係機関の連絡先