

緊急経済対策

7月 は地元で買い物しよう!!



泉大津レシート大作戦!



【市内で買い物・消費をして、地元の事業者を応援しよう!】

新型コロナウイルス感染症の影響で落ち込んだ消費を喚起し、地元消費の拡大と地域経済の活性化を図るため、「泉大津レシート大作戦」を実施します。

市内の店舗などで買い物などをしたレシートや領収書（総額3万円以上）を集めると、市内の取扱店で使用できる商品券（4,000円分）をお渡しします。

市民限定!

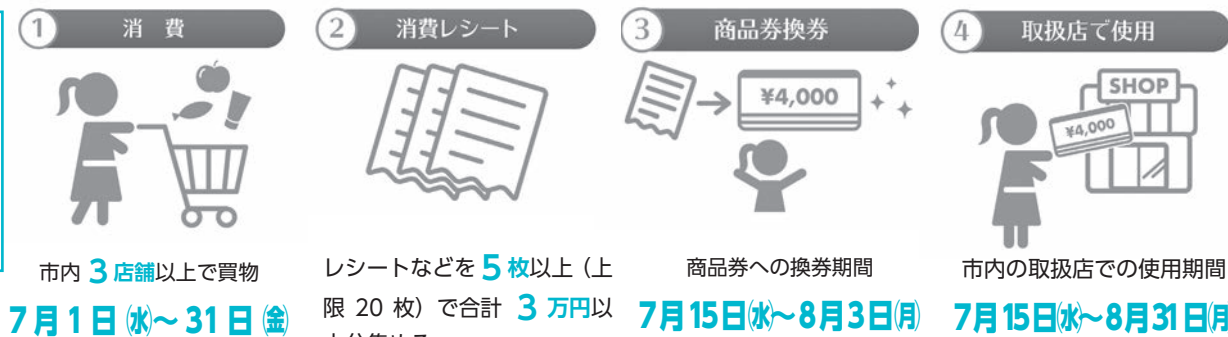

換券時の注意

- ▷7月1日(水)～31日(金)までに発行された市内店舗のレシートや領収書を5枚以上(上限20枚)合計3万円以上分と本人確認証、所定の用紙(記入済分)を換券場所(テクスピア大阪、中央商店街、北助松商店街)に持参してください。 ※領収書の宛名法人名は不可。
- ▷レシートまたは領収書は必ずレシート台紙に貼り付け、利用日、店名、利用金額、合計金額を記入してください。
- ▷税金または公共料金の支払い分のレシートは活用できません。
- ▷レシートまたは領収書は、同日の同店舗のものは1枚限りとします。
- ▷1回の申し込みにあたり3店舗以上のレシートまたは領収書が必要です。

この事業の詳しい内容は、泉大津商工会議所まで (☎23・1111)



- 32 コロナに負けるな!健康維持の秘訣
- 31 いずみおのつらき★元気でーす!
- 25 情報かわら版
- 24 おおつ物語/文化財へのいざない
- 23 消費生活相談室
- 22 エンジョイ! SPORTS!!
- 21 健康のページ
- 20 介護保険/健康アップ大作戦
- 19 高齢受給者証の交付/国民年金
- 18 後期高齢者医療制度
- 16 子育て応援ひろば
- 15 コラムスタンド/市長のつぎ
- 14 図書館だより/宝くじ
- 12 地域の絆を育む自治会/自治会連合会役員・自治会長/平和パネル展
- 10 セーフコミュニティいずみおのつ
- 9 避難行動要支援者の支援制度/気候非常事態宣言/夏の節電
- 8 フカキ夢・ひとづくりグローバル人材育成研修/第4次泉大津市総合計画・後期基本計画/第2期泉大津まち・ひと・しごと創生総合戦略
- 6 地域医療連携体制強化構想(案Q&A)
- 5 タウンミーティング/あしゅび市民モニター100人大募集
- 4 新型コロナウイルス感染症に関する情報
- 3 泉大津レシート大作戦
- 2 夏休みイベント・講座特集

今月号のもくじ R2.7月号



夏休みのイベント・講座特集!

※各講座については、申し込み後のキャンセル・欠席は返金できません

北公民館のイベント・講座

(☎23・0505、ファクス 23・0566)

親子でパン作り!

日時 8月2日(日) 午後1時～4時
場所 北公民館料理室
対象 市内在住小学1～6年生と保護者2人1組のペア
定員 4組8人
参加費 1200円(材料費込)
内容 ぐるぐるウインナー、チーズパンなど調理パンを作ります。
持物 筆記用具・エプロン・三角巾・マスク・タオル・布巾・上履き・持ち帰り容器
講師 金子和裕先生
申込 7月9日(木)から

ヒップホップダンス

日時 8月12・18・19日(火・水曜日・全3回) 午前10時～11時15分
場所 北公民館講堂
対象 市内在住小学1～6年生
定員 15人
参加費 300円(当日支払)
内容 ヒップホップの音楽・曲・ビートに合わせて踊ります。
持物 上履き・水筒・タオル・マスク
講師 赤坂由合香先生
申込 7月16日(木)
 ※定員に満たない場合のみ17日(金)から電話、ファクスでも受け付け。



<共通事項> 申込方法・問合

申込日の午前9時から保護者が直接北公民館へ。受付開始時点で定員を超える場合は、抽選。申込用紙は1人1枚配付
 ※申し込み後のキャンセル・欠席は返金できません。

図書館

星を作ってみよう!
 (☎32・0562)

ろう石で
 星形ペンダントを
 つくろう

日時 7月25日(土) 午後1時30分～2時30分
場所 図書館
協力 池上曾根弥生学習館
問合 図書館



わくわく科学教室 南公民館
 (☎33・1764、ファクス 33・1300)

水生生物を調べよう! 和泉市立青少年の家
 (☎92・0422)

水の出るとき、出ないとき

ペットボトルと水道の水を使った楽しい実験を行います。水の不思議な性質に気づくと思います。
 家に帰ってから、親子でもう一度実験をしてみたいくなるはず。

日時 8月9日(日) 午前10時～正午
場所 南公民館
対象 市内在住小学3年生以上とその保護者(一人でも可)
定員 先着50人
受講料 1人300円(教材費含む)
持物 筆記用具・上靴(小学生のみ)
講師 竹田一幸氏
申込・問合 7月12日(日)午前9時から受講料を添えて本人または家族が南公民館へ。※定員に満たない場合のみ14日(火)から電話・ファクスでも受け付け。

親子で科学を
 楽しもう!



体験型「私の水辺」in 槇尾川 まきお山自然観察会「夏」

日時 7月19日(日) 午前10時～正午(雨天中止)
場所 槇尾川(和泉市立青少年の家の前)
交通 槇尾中学校前バス停から徒歩40分または車(駐車場有)
対象 小学生以上(小学生は保護者同伴)
定員 先着40人
費用 小中学生400円、高校生以上500円(保険・施設使用料など)
申込 7月6日(月)午前9時から電話(和泉市立青少年の家)にて受け付け。
問合 和泉市立青少年の家(午前9時～午後5時、毎週水曜日休館日)
 ※新型コロナウイルス感染拡大防止対策などは申込時にお知らせします。





市長と語ろう！

タウンミーティングに参加しませんか

市民の皆さんとともに住みよいまちづくりを進めるため、皆さんと市長が直接意見を交換するタウンミーティングを開催します。

新型コロナウイルス感染拡大防止の観点から事前申込制とします。なお、申込者多数の場合は、抽選を行いますので、ご了承ください。

今回のテーマは2本立て！

『アフターコロナの泉大津を考える』『地域医療連携体制強化構想（案）について』

	日程	時間	会場	定員	申込期限
第1回	8月8日(土)	午前10時～11時30分	北公民館	50人	7月17日(金)
第2回	8月20日(木)	午後7時～8時30分	テクスピア大阪	70人	7月31日(金)

申込方法:参加者の氏名、住所、電話番号、「第1回タウンミーティング参加希望」もしくは「第2回タウンミーティング参加希望」と記入のうえ、はがき（必着）、ファクス、またはメールで人権くらしの相談課まで

▷はがき：〒595-8686（住所不要）泉大津市人権くらしの相談課

▷ファクス：33・7780 ▷メール：info@city.izumiotsu.osaka.jp

問合 人権くらしの相談課（市役所1階11番窓口）、秘書広報課（市役所4階）

市民モニター100人大募集!!

自分の足の特徴を知っていますか??

本市が官民連携・市民共創で取り組む「あしゆびプロジェクト」において、今回、**足の健康がからだ全体の健康にどれだけ関係するかを検証を行うための市民モニターを募集します。**検証は、同プロジェクト参画企業の㈱ドリーム・ジーピーと連携し、泉大津駅高架下のモントパーク横にオープンした**マイフィットステーション泉大津**で実施します。

- 募集人数 100人（親子参加も大歓迎！）
- 対象 小学5年生以上の市民（足の悩み・興味がある人）
- スケジュール（7～12月ごろ）

6/5オープンしました
3D計測で自分の足を正確に
知ることができます。（無料）

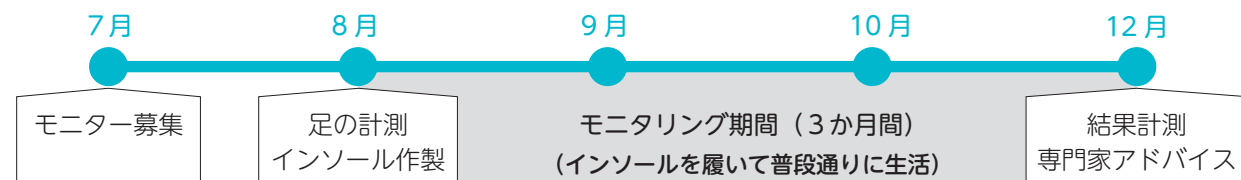

特典がいっぱい!!

- モニター特典① オーダーメイドインソール（1万5,000円相当）をGET!
- モニター特典② 足の悩みを解決! 足腰の痛み、外反母趾、冷え性の改善、運動能力の向上やけがの予防が期待できます（個人差があります）。
- モニター特典③ 専門家のアドバイス! 専門のスタッフが足の状態を詳しく説明してくれます。

●応募方法

申込用紙をメール・ファクス・郵送・持参のいずれか。

●申込 保健センター（☎33・8181）

▷メール kenkou1@city.izumiotsu.osaka.jp

▷ファクス（33・4543）

▷郵送・窓口 〒595-0013 宮町2-25

保健センター 市民モニター担当 宛

●申込用紙

保健センター、市役所1階ロビーに設置。
市ホームページからもダウンロード可。

●募集期間

7月1日(木)～21日(木) ※申込多数の場合は抽選。

●問合

健康づくり課（保健センター）、政策推進課（市役所4階）



市ホームページ

新型コロナウイルス感染症に関する情報

～給付金・相談などを活用してください～

各種支援情報一覧はこちら



貸付金について

支援制度名	対象者・内容	問合
緊急小口資金（特例貸付）	10万円の貸付（特に必要な場合は20万円）	泉大津市社会福祉協議会 ☎23・1393
総合支援資金（特例貸付）	1か月あたり単身世帯は15万円以内、複数世帯は20万円以内の貸付（貸付期間は原則3か月以内）	

住まいについて

支援制度名	対象者・内容	問合
住居確保給付金	3か月間（最大9か月まで延長可）、家賃相当額を原則家主に給付 ※収入要件などの条件あり	市民生活応援窓口 ☎33・9254
市営住宅・府営住宅・府公社賃貸住宅	収入が著しく減少した人について、家賃の減免や徴収猶予など。 雇用先からの解雇などに伴い、住居から退去を余儀なくされている人への住宅の一時的提供。	府住宅まちづくり部 ☎28・0001（負担軽減） ☎06・6210・9749（一時的提供） 府住宅供給公社住宅経営課 ☎06・6203・5453 建築住宅課（市役所2階23番窓口）

納税猶予・減免などについて

支援制度名	対象者・内容	問合
市税の徴収猶予	要件を満たす人は、納税の猶予（徴収の猶予または申請による換価の猶予）が適用される場合あり。	税務課納税係（市役所1階5番窓口）
国民健康保険料・後期高齢者医療保険料の減免など	主たる生計維持者（世帯主）が重篤な傷病などを負った、または収入減少が見込まれ、一定の要件を満たす場合、減免などが適用される場合あり。	保険年金課（市役所1階6番窓口）
国民年金保険料の免除	一時的に国民年金保険料の納付が困難な場合、免除が適用される場合あり。	堺西年金事務所 ☎072・243・7900 保険年金課（市役所1階6番窓口）

給付金について

支援制度名	対象者・内容	問合
特別定額給付金	市民一人あたり10万円を給付。 申請期限は8月20日(木)（消印有効）。 期限以降の受け付けはできません。	政策推進課（緊急対策プロジェクトチーム） ☎33・9120
ひとり親世帯臨時特別給付金（仮称）	児童扶養手当を受給しているひとり親家庭などに対し、臨時特別給付金を支給します。詳細は決まり次第、市ホームページなどでお知らせ。	子育て応援課（市役所1階3番窓口）

中小企業・個人事業主向け

支援制度名	給付対象者	申請方法	問合
持続化給付金	令和元年12月までに開業し、新型コロナウイルス感染症の影響により売上が前年同月比で50%減少している事業者 【給付額の算定一例】前年の総売上（事業収入）－（前年同月比▲50%月の売上×12か月） ※法人は200万円以内、個人事業主などは100万円以内の支給	「持続化給付金 事務局ホームページ」からの電子申請 ※電子申請の方法がわからない人などを対象にサポート会場をテクスピア大阪に設置（事前予約制）	持続化給付金事業コールセンター ☎0120・115・570 サポート会場電話予約窓口（会場コード2703） ☎0120・835・130



イベントなどの中止

名 称	実施予定日	問 合
市民納涼民謡大会	例年7月開催	スポーツ青少年課（市役所3階）
夏休み子どもスポーツ短期教室（水泳コース）	例年7月下旬～8月初旬	

※最新の情報は市ホームページでご確認ください。



市ホームページ



地域医療連携体制強化構想（案）

市民の皆さんの疑問・質問にお答えします

Q1. 市立病院をなくさないでほしい。今の市立病院を充実させてほしい。

A1. 公立病院の多くは、一般会計などからの多額の財政支援により収支の均衡を保っており、病床数の少ない病院でより顕著な傾向となっています。市立病院も病床数が小規模であることが運営を困難にしている要因の一つと捉え、新病院では、採算性を考慮し病床数を 300 床規模と考えています。

市立病院は、市民の皆さんの安心・安全を守る医療機関として存続します。そして、さらに高度化・専門化した医療サービスを地域に提供できる新病院と（仮称）小児・周産期センターとなることを目指します。

Q2. わかりやすい説明や市民の意見を聞く機会を設けてほしい。 市民合意のないまま進めないでほしい。

A2. 本構想（案）は、市立病院の存続を前提に、強みや特徴を生かした再編の考え方を整理し、大きな方向性として示したものです。

再編後の各医療機関の病床数や診療科目は、市民の皆さんや関係者のご意見をいただきながら調整していく必要があるためパブリックコメントを実施しました。

寄せられたご意見については、市民説明会でお答えする予定でしたが、新型コロナウイルス感染拡大防止のため、市長の説明動画を配信させていただきました。

今後もさまざまな機会や手段により説明を尽くすとともに、市民の皆さんのご意見を反映するように努めます。

動画はこちらから



Q3. 新病院の診療科目はどうなるのでしょうか？

A3. 新病院における診療科目などについては生長会と協議をしていますので、具体的にご意見やご要望をいただきたいと考えます。

Q4. 災害時や感染症に十分対応できるのでしょうか？

A4. 新病院では、市立病院と府中病院の高度急性期・急性期機能を集約することで、救急医療の充実により災害時の対応も含めた医療提供体制を強化します。

運営は指定管理者に委ねる予定ですが、引き続き公設の病院であるため、現在よりも強化される医療機能が災害時においても十分、発揮されると考えています。

Q5. 現在の市立病院は市の中心にあり便利だが、新病院は通院が非常に不便です。

A5. 市立病院と府中病院との病床機能の統合・再編後における各医療機関への交通手段については、他の自治体の事例なども参考に今後検討します。

地域医療連携体制強化構想（案）について、パブリックコメントをはじめ、市民の皆さんから多くのご意見やご質問をいただいています。

今回は、これまでいただいた市民の皆さんの疑問にお答えします。



地域医療連携体制強化
構想（案）はこちら

Q6. 連携先として社会医療法人生長会を選んだ理由・経緯は？ 生長会との基本合意書締結に当たっては、市民への説明が必要ではないでしょうか？

A6. 他の行政サービスの提供にも悪影響を及ぼすような市全体での深刻な財政悪化を招き、また、医療従事者の確保がより困難になることが予想されることを踏まえ、持続可能な医療提供体制をどう維持していくか模索してきたところ、将来の医療需要に即した効率的な機能の再編について、府中病院を経営する生長会と同じ方向性を見出すことができました。

府中病院とは、類似機能を統合・集約し、医療提供体制の強化、経営の安定化を図るために協議を行い、考え方を整理したものが本構想（案）であり、生長会とはその協議内容を確認するものとして基本合意書を交わしました。

Q7. 総合病院でなくなった場合、公立病院としての役割を果たせるのでしょうか？

A7. 国が進める公立病院改革では、「公立病院の役割は、地域にとって必要な医療のうち、採算性等の面から民間医療機関で行うことが困難な医療を提供すること。」とされています。

本構想（案）においても、公立病院こそが担うべき役割とされている小児・周産期医療を継続して実施するほか、不採算部門とされる救急医療を新病院で充実させることで、災害時における医療提供体制の強化も図られ、公立病院としての役割を果たせるものと考えています。

Q8. 新病院の建設でさらに負担が増加し、経営が悪化するのではないのでしょうか？ 市立病院の運営は市が行うべきではないのでしょうか？

A8. 現在の市立病院の収支状況は、過去の病院の建設費用の重い負担や取り巻く環境の変化などにより、極めて厳しい状況にあります。これまで、経営安定化に向けた取り組みを行ってきましたが、慢性的な赤字体質から脱却できず、このまま推移すれば市立病院の経営が立ち行かなくなるだけでなく、市に深刻な財政悪化をもたらす恐れがあります。

また、医師の時間外労働に対する上限規制が導入されるため、医療従事者の確保がより困難になることが予想されます。

このような中、市立病院と府中病院の機能を集約し、高度医療・専門医療に取り組む姿勢を明らかにすることで、大学からの医師の継続した派遣を期すると同時に、新病院では指定管理者による運営により市からの支出経費の固定化を図ります。



避難行動要支援者の支援 制度を進めています

問合 危機管理課(市役所4階)、高齢介護課(市役所1階9番窓口)、障がい福祉課(同10番窓口)
生活福祉課(同7番窓口)、子育て応援課(同3番窓口)

災害時の被害の減少をめざして

東日本大震災の教訓を今後に生かし、災害対策の強化を図るため、市では要介護者や障がいのある人などで災害時に自力での避難が困難な人(避難行動要支援者)の支援制度として、「避難行動要支援者支援制度」を進めています。

支援の仕組み ①市役所で登録 ②市から避難支援者へ対象者の情報を提供 ③避難支援者による見守りや避難時の支援

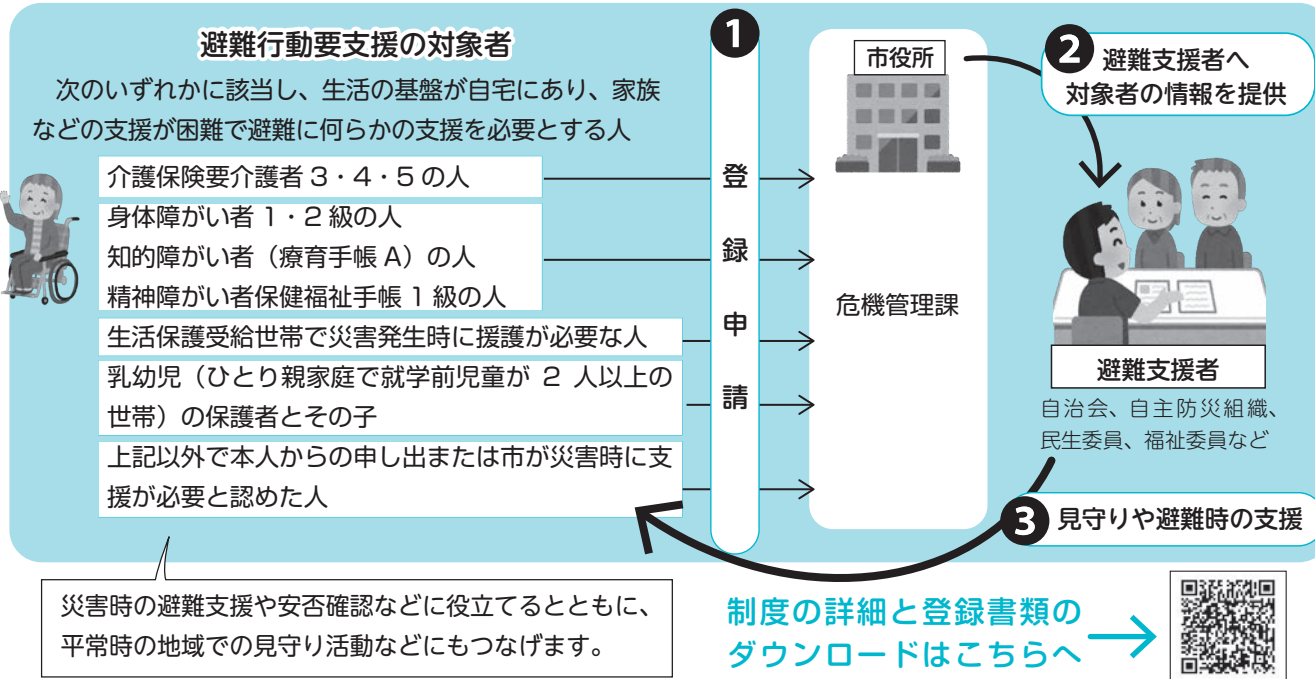

6月5日の環境の日に 「気候非常事態宣言」を表明しました！

気候非常事態宣言とは、人間活動による地球温暖化に起因する気候変動が、人間社会や自然環境に著しい脅威となっていることを認識し、地球温暖化防止対策に取り組むことを宣言するものです。

温室効果ガスの継続的な排出は、人々や生態系に深刻な影響を生じる可能性が高まるとされていることから、世界では「脱炭素」社会を目指した動きが加速しています。そこで本市も、気候非常事態宣言を表明し、脱炭素化に向けた取り組みを進めていきます。

問合 環境課環境推進係(市役所2階21番窓口)

泉大津市気候非常事態宣言

- 気候危機の現状について市民や事業者と情報を共有し、協働して全力で気候変動対策に取り組みます。
- 再生可能エネルギーの研究を重ね最大限活用等を推進し、2050年までにCO₂排出量実質ゼロを目指します。
- 近隣自治体や、農山村を有する自治体と連携をし、自然環境を守りながら共生するための地域間連携の取り組みを進めます。
- 自然環境の保全や生態系を大切に、花と緑を育む活動を推進するとともに、環境保全と経済活動が両立した都市構造を目指します。

令和2年6月 (一部抜粋)

夏の節電にご協力をお願いします

夏はエアコンの使用などにより電力消費量が大幅に増える季節です。今年は、新型コロナウイルス感染予防のため、換気と室温のこまめな調整を心がけましょう。扇風機やサーキュレーターなどの使用、窓側にカーテンやすだれの設置など工夫して節電に取り組んでください。

高齢者、乳幼児や体調の悪い人のいる家庭は、健康に支障のない範囲でご協力をお願いします。

可能な範囲で OFF!

問合 環境課(市役所2階21番窓口) おおさかスマートエネルギーセンター ☎06・6210・9254

「オンライン授業で国際感覚が身につく！」参加者募集

フカキ夢・ひとづくり グローバル人財育成研修

中高生
必見!!

ケンブリッジ大学出版の教材を用い、理科、歴史、音楽、異文化など多様なコンテンツ学習と英語習得を統合したプログラム。授業では、全国の参加者と一緒に双方向対話型ワークショップを実施します。 ※タクトピア㈱が運営するプログラムへの参加です。

研修日時 ①10月～12月 ②令和3年1月～3月

・3つのプログラムで実践で使える英語を身につけよう！

▷参加型オンライン授業:オンライン上でのグループワーク、月2回各2時間程度

▷オンライン自主授業:毎日数分の学習・週末の確認テスト

▷授業生配信:英語教育エキスパートである嶋津氏による毎週1回2時間の生授業配信

場所 自宅など(光インターネットとパソコンが必須)

対象 H14.4.2～H20.4.1生まれで次の条件を満たす人。

(1) 市内在住、または泉大津市立

中学校に通学している

(2) 英検3級程度以上の英語力がある(レベル分けて授業)

募集人数

①・②ともに10人(「志望動機」

「研修で学びたいこと」により審査を行う)



応募期間

7月1日(水)～8月7日(金) ※期間延長もあり

応募方法

申込書(所定用紙)を持参または郵送。「保護者同意欄」以外はすべて申込者自筆のこと。

※申込書は政策推進課で配付か市ホームページからダウンロード。

費用 ①・②ともに6万4,000円程度

◇研修開催までに体験会(無料)を開催

▷8月1日出午後6時30分から2時間程度

▷9月中旬 ※詳細は市ホームページでご確認ください。
フカキ夢・ひとづくりグローバル人財育成研修に参加しない人も、参加可能(参加可能枠に対して先着順)。

体験会への参加は、必要事項(氏名・住所・学校・学年・連絡先)を次のアドレスに送信。
seisaku@city.izumiotsu.osaka.jp

問合 政策推進課(市役所4階)

受講後に市から4万円程度の補助があります！

第4次泉大津市総合計画「後期基本計画」および 第2期泉大津市まち・ひと・しごと創生総合戦略を策定

第4次泉大津市総合計画「後期基本計画」

市では、第4次泉大津市総合計画(平成27年度から10年間)の将来像として「住めば誰もが輝くまち泉大津～なんでも近いで ええとこやで～」を掲げています。

第4次総合計画後期基本計画(令和2～6年度)は、基本計画の中間年度に基本計画などの評価や検証を行い、まちの将来像の実現に向けた必要な見直しを図り策定されました。

後期基本計画では、市民の皆さんが市の将来像をイメージしやすいよう、グラフィックファシリテーションを活用するなど、より『伝わる』総合計画を目指しました。市役所情報公開コーナーにも置いていますので、ぜひご覧ください。



第2期泉大津市まち・ひと・しごと創生総合戦略

まち・ひと・しごと創生法に基づき策定された、第1期「泉大津市まち・ひと・しごと創生総合戦略」(計画期間を平成27年～31年)における取り組みの継続性に留意しつつ、第4次泉大津市総合計画「後期基本計画」から、まち・ひと・しごと創生の観点により取り組み内容を抽出、編成した「第2期 泉大津市まち・ひと・しごと創生総合戦略」を策定しました。詳しくはホームページをご覧ください。



問合 政策推進課(市役所4階)

防災特集 在宅避難のすすめと災害対策

■在宅避難のすすめ

- ①感染リスクを考慮し、自宅での安全確保が可能な人は、健康管理に留意しながら在宅避難をしましょう。
 - ②在宅避難が困難な場合は安全な親戚・知人宅に避難することも考えましょう。
 - ③在宅避難に備え、備蓄品をできれば7日分準備しておきましょう。
- ※ただし、建物が被害を受け自宅にすることが危険な場合など危険が差し迫っている際は、迷わず避難所など安全な場所へ避難しましょう。

◎「在宅避難」

災害が発生した場合、避難所に行く以外に、自宅にそのままとどまる「在宅避難」という選択肢があります。

自宅の被害が少なく、居住できる状況にあれば必ずしも避難所に行く必要はありません。

感染症が収束しない中、災害が発生し、避難所を開設する場合には、断水により手指の流水洗浄ができない可能性もあることや、避難場所など密集した環境下での集団生活などにより、感染が拡大するリスクが高まります。

市でも、感染拡大防止に努めて開設をしますが、自助としての在宅避難をできるだけお願いします。

■最新の注意報、警報の発表情報を確認する

- ①テレビ・ラジオ **停電にはやっぱりラジオが活躍！**
コミュニティラジオ局「FM いずみおおつ（85.5MHz）」
- ②ホームページ・SNS(LINE、Facebook、Twitter)
市の緊急災害情報のお知らせ、**災害情報の収集・共有。**
- ③緊急速報メール
緊急地震速報、津波情報、災害・避難情報を一斉にお知らせします。
受信設定は各携帯会社にご確認ください。
- ④屋外スピーカー・広報車
防災行政無線（屋外スピーカー）から緊急時は災害・避難情報をお知らせします。 ☎0800・200・3890 で放送内容を確認できます。
- ⑤災害用伝言ダイヤル 171
災害時に通話が困難な場合、提供が開始される伝言板です。安否確認に活用できます。
- ⑥「おおさか防災ネット」
警報・注意報などの気象情報や地震・津波・避難情報など、最新の防災情報がメールで届きます。
アドレスへ空メールを送信し、登録します touroku@osaka-bousai.net

メールでお届けします！

市の SNS



LINE



Facebook



Twitter

災害情報を入手する

■地震・水害の被害はどうなるの？

■近くの避難所はどこ？

■日頃の備えってどうすればいいの？

■我が家の防災マップを作りたい！

市の被害想定や避難所などは“泉大津市総合防災マップ”で確認ができます。

必要な人は市役所 1 階ロビーか危機管理課まで。市のホームページでも確認できます。

いざという時に備えた対策を普段から行いましょう！

これを読む！

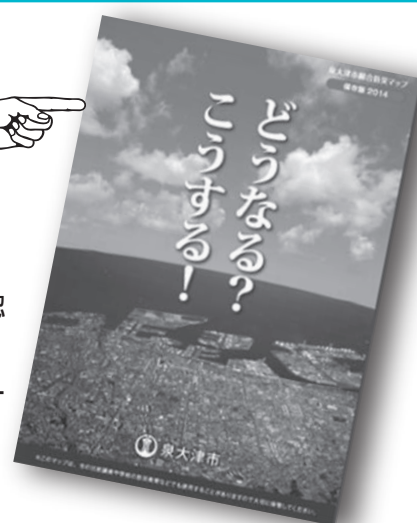

第55回

災害に備えて

災害安全対策委員会

これから秋にかけては、風水害による自然災害が発生しやすい季節です。

災害安全対策委員会では、防災意識を高め、家庭でも防災活動に取り組んでもらうことを目的に回覧板ホルダーを作成し、家庭内災害備蓄の啓発に努めています。

循環備蓄で無理なく備蓄をしましょう

災害が起きたとき数日間を自宅で生活するために、必要な物を備えておくことが「備蓄」です。

●循環備蓄とは、普段使わない物を特別に用意しておくのではなく、毎日普通に利用している食料品や生活必需品を少し多めに購入しておき、少なくなったらその都度買い足すという備蓄方法です。

日頃から、
備蓄品の確認や循環備蓄など、
災害への備えを行いましょう！



備蓄品をチェックして
備えましょう



「管理がたいへん…」と、これまで備蓄をあきらめてしまった人でも
循環備蓄なら無理なく気軽に継続することができます。

下記は参考例です。各家庭の環境に合わせて、
家族の1人ひとりが自分に合った物を考えて備えましょう。

備蓄品

食品

- ☐ 水（飲料水、調理用など）
- ☐ 主食（レトルトご飯、麺など）
- ☐ 主菜（缶詰、レトルト食品、冷凍食品）
- ☐ 缶詰（果物、小豆など）
- ☐ 野菜ジュース
- ☐ 加熱せず食べられる物（かまぼこ、チーズなど）
- ☐ 菓子類（チョコレートなど）
- ☐ 栄養補助食品
- ☐ 調味料（しょうゆ、塩など）
- ☐ 生活用水
- ☐ カセットコンロ・ガスボンベ
- ☐ 食品用ラップ
- ☐ 持病の薬・常備薬
- ☐ 救急箱
- ☐ 使い捨てカイロ

生活用品

- ☐ ゴミ袋、大型ビニール袋
- ☐ ティッシュペーパー
- ☐ トイレットペーパー
- ☐ ウエットティッシュ
- ☐ 生理用品
- ☐ 簡易トイレ
- ☐ ライター
- ☐ 充電式などのラジオ
- ☐ 携帯電話の予備バッテリー
- ☐ ゴム手袋
- ☐ 懐中電灯
- ☐ 乾電池

これらに加えて感染症対策として、マスク、消毒液、体温計も準備しておきましょう。



問合 危機管理課(市役所4階)

◎自治会連合会役員

◎自治会長 が決まりました！

令和 2 年度の各自治会の会長が決まりました。また、各自治会間の連携強化を図るために組織されている自治会連合会の役員も決定しましたので、お知らせします。

問合 市民協働推進課（市役所 4 階）

■ 各自治会の会長（敬称略）

校区	自治会名	氏 名
戎 西	河原町	藤 本 和 治
	清水町	建 川 嗣 光
	西港町	中 塚 邦 明
	下之町	藤 田 貴 久
戎 東	高津町	岡 橋 秀 和
	上之町	忠 見 新 一
	戎町	着 本 和 雄
	本町	橋 本 浩 二
	神明町	尾 上 豊
	東港町	道 正 田 孝 男
	若宮町	増 沢 季 正
	田中町	山 下 義 孝
旭	式内町	澤 村 良 一
	府宮式内住宅	藪 本 誠
	旭町	平 松 泰 男
	昭和町	寺 村 貢
	東雲町	丸 谷 正 八 郎
	下条町	大 久 保 學
	宇多	渡 辺 一
	虫取	前 田 政 利
	下条町中	橋 本 正 三
	さつき団地	小 原 善 男
	ディオフェルティ泉大津	谷 口 友 康
	アルザ	藪 英 昭
	リーベスト泉大津	和 山 勇
	テスハイムガーデン泉大津	上 西 桂 子
浜	菅原町	峯 正 治

■ 自治会連合会役員（敬称略）

役 職	校 区	自治会名	氏 名
会 長	旭	下条町	大 久 保 學
副 会 長	浜	小松町	横 田 勝 久
	楠	楠町西	小 堀 正 利
会 計	条南	寿町	浅 野 重 秋
	条東	森町	池 野 光 治
書 記	上條	上条	田 中 一 吉
総 務	穴師	池浦町	高 寺 壽
会計監査	戎西	西港町	中 塚 邦 明
	戎東	若宮町	増 沢 季 正
理 事	戎西	河原町	藤 本 和 治
	戎東	東港町	道 正 田 孝 男
	旭	アルザ	藪 英 昭
	浜	松之浜町	楠 本 英 治
	穴師	豊中町	辻 川 正 人
	楠	板原町	橋 教 任
	上條	浜助松	久 保 勉
	条東	北曾根	北 嶋 等
	条南	宮町	宮 崎 眞 二

校区	自治会名	氏 名
浜	春日町	梅 津 司
	小松町	横 田 勝 久
	松之浜町	楠 本 英 治
	なぎさ町一番館	堀 口 征 治
	なぎさ住宅	高 島 幸 矢
	なぎさ町2番	澤 幹 雄
穴 師	池浦町	高 寺 壽
	府宮要池住宅	永 尾 正 保
	我孫子	角 野 一 仁
	豊中町	辻 川 正 人
	東豊中	中 村 弘 己
	東豊中町上	奥 村 吉 弘
楠	穴田	岸 本 多 市
	板原町	橋 教 任
	新宇多	小 林 俊 雄
	虫取市営住宅	竹 山 政 市
	宇多之庄	高 井 英 一 郎
	楠町西	小 堀 正 利
上 條	板原リバーサイド	長 島 大 侑
	助松町	南 正 治
	浜助松	久 保 勉
	助松ハイツ	石 附 恭 子
	上条	田 中 一 吉
	府宮東助松住宅	阪 上 穆
	助森	神 名 泰 一
	東助松町3丁目	名 下 専
	東助松町4丁目	堀 口 浩

校区	自治会名	氏 名
上 條	東助松四一四	中 野 雅 弘
	CFロイヤルガーデン	中 村 勉
	助松団地	片 芝 清
	千原町	川 上 博
	森町	池 野 光 治
	南曾根	南 雄 二
	北曾根	北 嶋 等
	尾井千原町	岡 本 明 久
	末広町	清 水 良 数
	森第一住宅	下 園 博 志
条 東	新森	坪 野 久 美 子
	森北商店会	藤 江 英 伸
	北助松第一次団地	末 吉 栄 一
	北助松第二次住宅	平 塚 義 治
	北助松第四次団地	酒 井 彰 男
	寿町	浅 野 重 秋
	宮町	宮 崎 眞 二
	二田町	米 田 英 信
	池園町	池 田 浩 和
	条南町	中 平 昭 次
条 南	北豊中町1丁目	橋 本 達 也
	北豊中二丁目	大 岡 寛
	北豊中町三丁目	佐 々 木 政 憲
	グランコート泉大津Ⅱ	加 藤 ひ ろ み



地域のつながりの大切さが見直されています

地域の絆を育む 自治会

東日本大震災や平成 30 年 9 月に襲来した台風第 21 号などの災害を経験した今、私たちは人との絆の大切さをいっそう考えるようになりました。その絆を育む身近な組織として自治会があります。

【自治会が果たしている役割】

■みんなで守る

子どもの登下校時の見守りや年末夜警などの地域を守る活動は自治会が中心となって行っています。



■安全なまちをつくる

夜道を明るくする防犯灯や地域を守る防犯カメラの設置も自治会が促進しています。



■“たのしい”がいっぱい

夏祭りやお餅つきなどの笑顔いっぱいなイベントも自治会が企画・運営しています。



■もっと便利に、もっとお得に

F M いずみおおつと連携し、自治会員証を兼ねた Club いずみおおつカードの作成、発行を予定しています。

自治会員証で Club いずみおおつカードと同じ割引特典が受けられたり、F M 放送で自治会のイベント情報が得られるよう、取り組みを進めています。



【自治会へ加入するには・・・】

①QR コードから相談申込

スマートフォンなどから右の QR コードを読み取っていただき、申し込みができます（申込書フォームに氏名、住所、連絡先などをご記入ください）。後日、当該自治会から連絡しますので、お待ちください。お住まいの地区に自治会がなく、希望に添えないこともありますので、ご了承ください。その際は事務局よりご連絡します。



申込フォーム
市ホームページ

②ご近所の自治会役員に相談する

戦争と平和についてのパネル展

～平和パネル展～

戦争の悲惨さ、愚かさなど、戦争の残した教訓を次世代に引き継ぐとともに、平和の大切さを多くの人に感じてもらうため、「ヒロシマ・ナガサキ原爆写真パネル」をテーマに下記の日程でパネル展を行います。

日時 7 月 31 日(金)～8 月 6 日(木)（土・日曜日を除く）

場所 市役所 1 階市民ロビー

内容 「ヒロシマ・ナガサキ原爆写真」をテーマとしたパネル展示

※平和メッセージ展は、新型コロナウイルスの影響により中止となりました。

鎮魂、戦争と核兵器の永久追放を願い・・・

8 月 6 日、9 日、15 日に サイレン吹鳴

戦争で犠牲となった人々に対する鎮魂、また、全世界から戦争と核兵器の永久追放を願い、市役所のサイレンを 1 分間鳴らします。黙とうをささげましょう。

サイレン吹鳴日時（各 1 分間）

▷8 月 6 日(木) 午前 8 時 15 分 ▷9 日(日) 午前 11 時 2 分

▷15 日(土) 正午

図書館だより

● 開館時間 午前9時30分～午後7時
(土・日曜日、祝日は午後5時まで) ● ☎32・0562



新しく入った本

まめちゃんとまじよ (えほん)



やりたいこと、したいこと、全部
やっちゃう、まめちゃん！魔法の棒を
なくしてしまった友だちの魔女と一
緒に、まめちゃんは、ドラキュラや
ガイコツの家、ミイラのお店へ行っ
て、棒を見つけ出そうとしますが…。
はまの ゆか 作・絵



うれしいから、スキップするんじや
ないよ。スキップするから、うれしく
なるんだよ。スキップができるように
なったえっちゃんは、みんなといっ
しょにスキップをして…。えっちゃん
と子猫のミウの、やさしい心の絵本。
あまん きみこ 作

スキップ スキップ
スキップスキップ (えほん)

はるかちゃんが、手をあげた (児童書 低学年)

2年2組のほとんどの人は、まだ、
はるかの声をきいたことがありませ
ん。はるかは、しゃべれないわけでは
ありません。うちでは、だれとだっ
てちゃんとしゃべれます。でも、学
校で話すのは、こわくて、すぐは
ずかしくて…。 服部 千春 作



おひめさまになったワニ (児童書 低学年)

王国のひとり娘である姫の将来を心
配する王様とおきさき様のもと、朝か
ら晩までやることだらけでうんざりし
ているコーラ姫。そんな姫を助けるた
め、やんちゃなワニがやってきて…。
忙しすぎる子どもたちとその親へおく
る物語。

ローラ・エイミー・シュリッツ さく



地図帳の深読み (一般書)



学校地図帳を発刊し続けている帝国
書院と、地図研究家の今尾恵介による
地図雑学本。海面下の土地、中央分水界、
飛び地、地名や国名、経緯度・主題図・
統計など、「地図帳」の楽しい「読み方」
を紹介する。 今尾 恵介 著



暦と暮らし (一般書)

おおくを手でこなす生活は不便だが、
不幸ではなかった。立春から大寒まで、
暦に暮らし、俳句に親しみ、先人の知
恵に生きる喜びがここに。俳句で語り
継ぐ、昭和日本の「季語暮らし」の逸
話集。 宇多 喜代子 著

イベント情報

● おはなし会

〔日時〕 7月18日(土) 午後3時～(約
30分)
毎月第3土曜日の午後3時～

● 映画会

〔日時〕 8月1日(土) 午後2時～(45分)
「凧になったお母さん 野坂昭如戦争
童話集」



7月

休館日

月曜日 6・13・20・27
火曜日 28
水曜日 29
金曜日 31

「広報いずみおおつ」 広告募集 (有料)

「広報いずみおおつ」では、毎月広告を掲載しています。これは、市内産業の振興を図り、
良質な商品やサービスなどに関する情報を提供するために行うものです。皆様のご理解
とご協力をお願いします。

問合せ 広告掲載についてのお問い合わせは、秘書広報課へ。