



いずみおおつ

CONTENTS (主な目次)

| | |
|------------------------------|----|
| 新年のごあいさつ | 2 |
| 新型コロナウイルス感染拡大を防止しよう！ | 3 |
| 新春対談 新図書館開館とこれからのまちづくり | 4 |
| パブリックコメント 計画案へのご意見募集 | 6 |
| FM いずみおおつで介護予防番組スタート | 9 |
| 令和3年度泉大津市会計年度任用職員を募集 | 24 |

令和3年

2021

1

No.728



お友だち募集中！

泉大津市公式 LINE



将来に希望が持てる 元気な泉大津を目指して

新年あけましておめでとうございます。

旧年中は市政推進にあたり、多大なるご支援ご協力を賜り厚くお礼申し上げます。

昨年は、新型コロナウイルス感染症が猛威をふるい、市民生活・市内経済に大きな影響がありました。市民の皆様におかれましては、市のさまざまな対策に対しましてご理解と協力を頂いたことに感謝を申し上げます。

新しい生活様式のもと、感染拡大防止に努めることはもとより、自身の免疫力を高め、ウイルスに負けない丈夫な体づくりも重要であると日々感じております。適度な運動、十分な睡眠、日光を浴びる、発酵食を取り入れるなど、健康的な生活を心がけていただきたく存じます。

今年は泉大津駅前商業施設に新図書館がオープン予定です。図書館機能の向上に加え、まちづくりの拠点として、皆さまが集い、憩える魅力ある施設となっています。新図書館も含め、引き続き本市行政運営にお力添えを頂きますと幸甚に存じます。

結びに、本年が皆さまにとって幸多き素晴らしい年となりますことを心から祈念申し上げます、新年のごあいさつといたします。

泉大津市長 南出 賢一

市民に開かれた 身近な議会であるために

新年明けましておめでとうございます。

旧年中は、本市議会に対しまして多大なるご理解とご協力をいただき、厚くお礼申し上げます。

今なお、世界中に根深くまん延している新型コロナウイルス感染症の脅威は、容易には先行きが見通せない状況にあります。市民の皆様におかれましては、安心して自由な日常生活を送れていない方が多いとは存じますが、止まない雨はないと信じて、ともにこの難局を乗り越えていきましょう。

さて、本市議会におきましては、議会機能の充実強化および議会活動の透明性の向上などに向け議会改革に取り組んでおり、昨年には、市議会に関する市民アンケート調査を実施し、市民の皆様から多くの貴重なご意見をいただいたところです。

今後におきましては、調査の結果を踏まえ、泉大津市議会基本条例の基本理念にあるとおり、市民に身近な存在として、市民の負託にこたえとともに、絶えずその在り方を検証し、開かれた議会づくりに活用させていただきたいと考えております。

本年も市議会に対し、一層のご理解、ご協力を賜りますよう、お願い申し上げますとともに、皆さまのご多幸とご健勝を心からご祈念申し上げまして、新年のごあいさつといたします。

泉大津市議会

新年のごあいさつ



- 2 新年のごあいさつ
- 3 新型コロナウイルス感染拡大を防止
- 4 新春対談 新図書館「シープ」
- 6 パブリックコメントを実施／セーフコミュニティいずみおおつ
- 7 小中一貫教育4月から小津中学校区でスタート
- 8 20歳がスタート！国民年金／マイナポイントをもらおう
- 9 FMいずみおおつ「かいごよぼうチャンネル」開始／健康アップ大作戦
- 10 図書館だより／図書館職員募集
- 11 コラムスタンド／市長のつぎ
- 12 健康のページ
- 14 エンジョイ！SPORTS!!
- 15 消費生活センター
- 16 子育て応援ひろば
- 20 おおつ物語／文化財へのいざない
- 21 情報かわら版（令和3年度泉大津市非常勤職員を募集します）
- 31 いずみおおつのきらり★／元気でーす！おおつこ／LINEアンケート
- 32 まちの話

今月号の
もくじ

R3.1月号





みんなで新型コロナウイルス感染拡大を防止しよう！

■本市の新型コロナウイルス感染者状況

全国や大阪府と同様に、本市でも感染者数が11月から急増しています。
高齢者や基礎疾患のある人が感染すると、重症化するリスクが高くなります。一人一人が感染拡大防止に努めることが大切です。

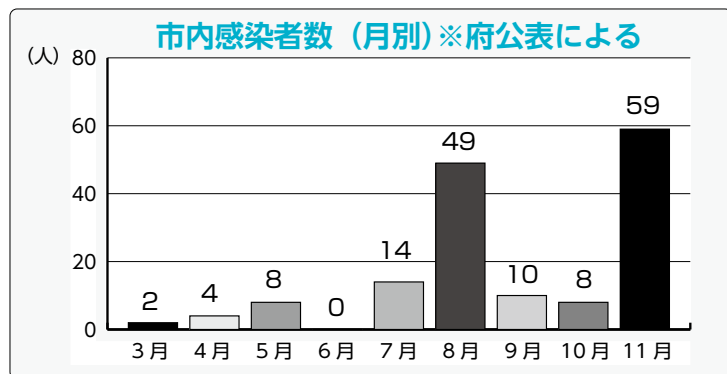

差別・偏見はダメ！

陽性者が人にうつす可能性のある期間は発症後 7 日～10 日間程度*とされています。
ホテルや病院を退所・退院された人の感染リスクはありません。職場や学校に復帰した人を、これまで通り迎え入れましょう。

※新型コロナウイルス感染症 (COVID-19) 診療の手引き・第3版より

■年始の感染拡大防止に向けて

年始には多くの人々が連続した休暇を取ることが予想されます。感染を拡大させないためにも、**「手洗い・消毒」「マスクの徹底」「3密の回避」** など基本的な感染症対策と併せて、**換気と湿度管理（湿度 40～70%）** を行いましょう。

特に下記の **「5つの場面」** に注意しましょう！



■家庭内で感染が疑われる人が出た場合に気をつけること

- 部屋を分ける ○本人は極力、部屋から出ない ○マスク、手洗いの徹底 ○換気をする
- 共有部分の消毒 ○汚れた衣類の洗濯 ○ごみは密閉して捨てる

■各種電話相談窓口

不安や生きづらさを感じるなど、さまざまなこころの悩みを抱えていたら、その悩みを相談してみませんか？

▷こころの健康相談統一ダイヤル

☎ 0570・064・556（平日の午前 9 時 30 分～午後 5 時）

▷よりそいホットライン

☎ 0120・279・338（24 時間対応）※

▷新型コロナこころのフリーダイヤル

☎ 0120・017・556（午前 9 時 30 分～午後 5 時）※

▷健康に関する相談は、府民向け相談窓口

☎ 06・6944・8197（午前 9 時～午後 6 時）※

▷新型コロナ受診・相談センター

休日や祝日、年末年始などに急に症状が悪化した場合

☎ 06・7166・9911（24 時間対応）※

※土・日曜日、祝日も対応

南出 賢一 × 河瀬 裕子

(泉大津市長)

(新図書館館長)

新図書館「シープラ」開館とこれからのまちづくり

対談の様子を動画配信中！

詳しくはこちら→



図書館移転への期待

新図書館「シープラ」が泉大津駅前商業施設アルザ泉大津4階に今年開館します。新図書館に求められる役割や、まちづくりの展望などについて、南出市長と新図書館長を務める生涯学習課河瀬参事がそれぞれの想いを語ります。

市長 いよいよ今年の開館を控えて、改めて駅前という好立地に図書館が移転する意義について、どのようにお考えでしょうか。

河瀬 市民の皆さんの利便性はもちろん、市に関係する人口の増加のためにも、駅前移転の意義は十分あると思います。

市長 駅を利用する学生や会社員、テラスピア大阪にある日本語学校の生徒、そういった人たちが図書館で「こちゃまぜ」になると、どんなことが起きるでしょうか。

河瀬 異年齢・多文化交流が生まれ、さまざまな方向に流れがでると思います。言語を学習するサポートを行う、異年齢交流のためにボードゲームを置く、そんな図書館も増えてきています。

市長 本を読むことに加え、図書館はなんでもできる場所に生まれ変わっていくんですね。また、同じ商業施設の3階にオープンした、市内企業のロボットAーラボとの連携も楽しみです。たくさんの方が交流することで、新図書館発の取り組みが他の自治体に広がり、やがて全国に展開する、そんな可能性も大いに期

待できます。

市民の皆さんにとって価値があり、満足度の高い図書館をつくっていききたいと思っています！

新図書館「シープラ」に求められる役割

市長 これまでのお話から、以前に比べて図書館に求められる役割が変わって



イメージ図

きている印象を受けました。全国の事例も踏まえて、今、図書館にはどのような

役割が求められているのでしょうか。

河瀬 学生の学習の場に、資料提供の場にと、求められる役割は約10年周期で変わってきています。20年ほど前からは、ビジネス支援などの課題解決の場として利用されるようになってきました。

市長 スポーツ、ビジネス、健康と図書館につながるものはないですね。図書館で情報を得ることによってさまざまな課題解決につながり、くらしの豊かさにもつながる、価値ある場所ですね。

河瀬 価値ある場所がどなたでも無料で使える、それが図書館なんです。

市長 そつえば、そんな価値ある場所となる新図書館の愛称が「シープラ」に決定しました！市民の皆さんを対象に公募し、総選挙も行いましたが、シープラに込められた意味について教えてください。

河瀬 泉大津のシンボルである「シープラ」(羊)と、目的がなくても「ぶらり」と立ち寄れるという意味が掛け合わさった、泉大津らしい愛称となりました。

市長 「シー」には、見る・会う (see)、
「リ」には、「図書館」 (library) や「つ



河瀬 裕子（新図書館長）

学校図書館、民間企業での勤務を経て、熊本県にある鹿本図書館、益城町図書館の開館準備に携わり、平成 28 年 4 月からは、くまもと森都心プラザ図書館館長。勤務館では、library of the Year2015 優秀賞ほか数々の賞を受賞。



南出 賢一（泉大津市長）

た意味もありますね。「シープラ」の体現に向けてしっかりと頑張っていきたいですね。

新図書館の座席数は約500席もあり広々とした空間になりますし、ミーティングができるスペースもありますね。

河瀬 友人とミーティングすることも、本を片手にホワイトボードで、遊びの計画を立てる、なんて使い方もできます。

また、図書館は情報を得るだけの場所だと思われがちですが、得た情報を発信できるようなスペースも用意しています。

市長 知識や情報を発信したい人、それを吸収したい人が集まりますね。思いもよらないおもしろいことが起こりそうです！

次に郷土資料についてお話を聞きたいのですが、どのように活用する予定でしょうか。

河瀬 やはり、自分が住んでいる地域を誇りに思わないと、ここに住み続けよう、良くしようと思いません。特に子どもたちが、「泉大津はすごいんだぞ」と思えるような情報を集めて発信したいと思います。

市長 郷土資料によって歴史を学ぶことも大事だし、現在の価値や情報を蓄積することもまた「歴史」になります。そういった歴史も市民の皆さんと一緒にしていきたいですね。

今後のまちづくりの展望

市長 最後に、新図書館をきっかけとした、今後のまちづくりのビジョンについてお話ししたいと思います。

河瀬 元々、「泉大津」「毛布」のイメージが強かったのですが、実際は毛布産業以外にも、新たな事業展開をしている会社がたくさんあることを知りました。そういった会社の支援を通して、新しいものが生まれる場所となればいいですね。

市長 泉大津では「子ども商店プロジェクト」に取り組んでいます。これは、子どもが大人に交じって経営者ゲームを行い、経営や社会の仕組みを学ぶものです。河瀬 見学しましたが、子どもたちの取り組みは大人顔負けで、とても驚きました。すごかった。

市長 そういった経験からの学びを地域の役に立てたい、挑戦してみたい！という子も出てきています。

河瀬 新図書館で子ども商店などの取り組みを行い、たくさんの人に見てもらい、色々な人や場所とつながっていけるようにしたいですね。

市長 また「モフ草履」のように、趣味や特技を活かした小さなビジネスみたいなものが、新図書館での活動や学びから始まる、そういった可能性についてはどうでしょうか。

河瀬 図書館は「知の拠点」で、本や雑誌、

新聞や商用データベースが揃っています。それらに加えて、人との出会いや交流から「人の知識や経験」も学べる場所になると、さまざまな可能性が出てくると思います。

市長 まさに「知の拠点」ですね。知識や情報を探するときには、図書館のスタッフに尋ねると調べて提供してくれるんですよ。

河瀬 それが図書館員の仕事です。わからないこと、疑問に思っていることがあれば何でも質問してもらいたいですね。

市長 年齢関係なく誰もがさまざまなことを実現できる場となるでしょう。ぜひ、ぐらりと足を運んでみてください！

新図書館をまちづくり、人づくりの拠点に、また暮らしの豊かさをサポートし、これからの泉大津が発展するための拠点にしていきたいですね。河瀬さん！力を合わせて頑張っていきたいですね！
河瀬 よろしくお願います！

（完）

シープラで働く仲間を大募集！
詳しくは、10ページをチェック！

パブリックコメントを実施 市の計画案にご意見をお聞かせください

史跡池上曽根遺跡保存活用計画（案）

問合 生涯学習課

泉大津市・和泉市に広がる池上曽根遺跡は地域の貴重な文化財です。この文化財を未来に向けてどのように保存・活用していくのか、その考え方や取り組みの方向性について「史跡池上曽根遺跡保存活用計画」を策定します。この計画（案）に対するご意見を次のとおり募集します。

募集期間 1月1日(祝)～25日(月)

計画案閲覧場所 市ホームページ、情報公開コーナー（市役所1、4階）、生涯学習課、南・北公民館、図書館、池上曽根弥生学習館 ※施設の休館日にご注意ください。

宛 先 ▷郵送…〒595-8686 泉大津市教育委員会事務局生涯学習課 ▷ファクス…33・0670
▷メール…public-c@city.izumiotsu.osaka.jp

提出方法 住所、氏名、ご意見を記入のうえ、閲覧場所に設置のパブリックコメント回収箱へ投函、生涯学習課へ持参、郵送、ファクス、メールのいずれかで提出。 ※様式不問、電話受け付け不可



詳細はこちら



セーフコミュニティいずみおおつ

第
58
回

一戸一灯運動ってなに？



問合 危機管理課

犯罪防止対策委員会

あなたもできる安全・安心なまちづくり
～一戸一灯運動～

一戸一灯運動ってなに？

「一戸一灯運動」とは、門灯や玄関灯を地域全体で点けることで、明るく安全なまちをつくるための運動です。

夜間は「ちかん」や「ひったくり」などの犯罪に遭わないか、不安に思うことが多い時間帯です。

また、夜道が暗いと転倒してけがをするかもしれません。

地域の暗がりを解消することで、そういった不安やけがのリスクを減らすことを目的としています。

少しの負担で今日から気軽にできる安全・安心のまちづくり活動である「一戸一灯運動」をぜひあなたもはじめてみませんか。

簡単！一戸一灯運動をやってみよう！

その1 一戸一灯運動実施ステッカーを貼る

その2 夜、門灯や玄関灯を点ける

門灯や玄関入口近くなど、凹凸のないところに貼りましょう。

夜間はできるだけ長く点灯してください。

疑問・質問

どれ位の時間、点ければいいですか？
▶一晩中の点灯にご協力ください
特に深夜の時間帯は犯罪が発生しやすい時間帯です。
夜間はできるだけ長く点灯させてください。

電気代はいくらかりますか？
▶1か月、缶入り飲料1本程度で済みます
10wの電灯で1か月約80円。
20wでも約160円で実施できます。※12時間点灯の場合

家の周辺には防犯灯があり明るいですが？
▶地域への貢献にご協力をお願いします
防犯灯で周辺が明るくても、家に灯りがないと人気が感じられず、まちの雰囲気も良くありません。
防犯ボランティアの一環としてご協力をお願いします。

小中一貫教育

小津中・上條小・条東小



4月から小津中学校区でスタート！

問合 指導課

小中一貫教育ってどんな教育？

従来の学校は、学校ごとに教育目標を立て、それに基づいたカリキュラムが組まれ教育を展開しています。そのため、中学校に入学すると出身小学校の違いや中学校のカリキュラムとの違いにつまずいたり戸惑ったりする“中一ギャップ”の問題や小学校で育った力を繋げ切れていないなどの課題点があります。

そこで、小学校6年間と中学校3年間の義務教育9年間で連続・一貫したものと捉え、学校運営の一貫性や統一性を意識することにより、学校文化の違いにより子どもたちが感じていた「つまずき」や「とまどい」をやわらげ、9年間の学びに連続性をもたせることで、育った力を確実に繋げていくことをめざします。

学校の施設はそのまま「施設分離型」の小中一貫教育を行います

小津中学校区で行う小中一貫教育は、校舎を一つにする「施設一体型」ではなく、今まで通りそれぞれの学校で、共通の目標に基づいた教育カリキュラムを展開する「施設分離型」の小中一貫教育です。そのため、通学先が変わるなどの変化はありません。

小津中学校区の小中一貫教育への歩み

小津中学校区の3校は、これまで教職員の合同研修や中学校教員（国語・数学・英語）を小学校へ派遣など小・中学校の連携を進めてきました。

さらに今年度は、小学校の教員間で定期的な同学年ミーティングで、授業や評価についての打ち合わせや中学校教員が小学校を見学することで、小学校と中学校の違いを知り、小学校で身につけた力を中学校へスムーズに移行させる「中一スタートカリキュラム」の作成をめざすなど、小中一貫教育に向けた準備を行っています。



【小津中学校区の
小中一貫教育の
イメージ図】

就学前施設から小学校への円滑な接続のため、「小学校スタートカリキュラム」を実施しています。小中一貫教育と合わせることで、幼児期からつながりを大切にした教育の実現をめざします。

新成人の皆さんへ

20 歳がスタート！ 国民年金

国民年金は、老後の暮らしや、病気・ケガなどで障がいが残ったとき、家族の働き手が亡くなったときの生活を、現役世代みんなで作る制度です。



■国民年金のポイント

将来の大きな支えになります

日本国内に住むすべての人は、20 歳になったときから国民年金への加入が義務づけられています。

老後のためだけではありません

年金には老齢年金のほか、障害年金や遺族年金もあります。障害年金は、病気や事故で障がいが残ったときに受け取れます。遺族年金は、加入者が死亡した場合、その加入者により生計を維持されていた遺族（「子のある配偶者」や「子」）が受け取れます。

■20 歳の誕生日を迎えると

誕生日以降に日本年金機構から国民年金加入のお知らせが届きます。同封されている納付書で保険料を納めてください。年金手帳は後日、年金機構から送付されます。※納付が困難な場合は免除申請制度をご利用ください。

■「学生納付特例制度」と「免除・納付猶予制度」

収入などが少なく保険料の支払いが困難な場合は「学生納付特例制度」（学生のみ）、「免除・納付猶予制度」などの保険料免除制度があります。免除申請書は、国民年金加入のお知らせに同封されていますので、必要事項を記入のうえ返信用封筒で日本年金機構へ提出してください。

▶**学生納付特例制度** 在学中で本人の所得が一定額以下の場合に保険料の納付が猶予される制度です。対象となる学生は、学校教育法に規定する大学（大学院）、短期大学、高等学校、高等専門学校、専修学校および各種学校（修業年限1年以上である課程）、一部の海外大学の日本分校に在学する人です。

▶**免除・納付猶予制度** 学生以外の 50 歳未満の人で、本人および配偶者の所得が一定額以下の場合に、保険料の納付が免除または猶予される制度です。

問合 日本年金機構堺西年金事務所（☎072・243・7900）、市・保険年金課

■日本年金機構から源泉徴収票が送付されます

老齢や退職を支給事由とする年金を受けとった人へ、支払われた年金の金額や、源泉徴収された所得税額などをお知らせする『令和 2 年分公的年金等の源泉徴収票』が送付されます（※ただし、障害年金や遺族年金は非課税所得のため源泉徴収票は送付されません）。

「公的年金等の源泉徴収票」は、所得税の確定申告などの際に添付書類として必要になりますので大切に保管してください。

問合 日本年金機構堺西年金事務所（☎072・243・7900）

マイナンバーカードで マイナポイント もらおう！



マイナポイントの予約・申込を行い選択したキャッシュレス決済サービスでチャージやお買い物をすると

付与率
25%
上限

5,000 円分

もらえちゃう！

3月まで！

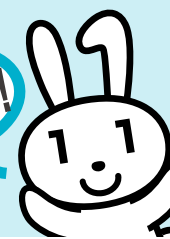

マイナポイントとは、マイナンバーカードを取得し、手続きを行った人に付与されるポイントのことです。3 月までにお好きなキャッシュレス決済サービスを選んでチャージまたは買い物をすると、上限 5,000 円相当のポイントをもらうことができます（付与率 25%）。

詳細はマイナンバー総合フリーダイヤル（☎0120・95・0178）まで。

1

マイナンバーカードを
取得

お持ちでない人は
今すぐ申請を！



2

マイポイントの予約・
申込

アプリをダウンロードして
案内に沿って操作するだけ



ダウンロード
ページは
こちらから！



3

チャージなどに対して
マイナポイントを付与

キャッシュレス決済サービ
スにチャージなどすること
でポイントがもらえる



4

マイナポイント分を利用
して買い物

取得したポイントは
いつもの買い物で利用可



※お買い物時にマイナンバーカードを使用しません。

1月6日
スタート!

かいごよぼうチャンネル 3分間で気分爽快!

問合 高齢介護課

～ラジオで耳寄り情報紹介しています～

★FM いずみおおつで介護予防番組がスタート!!

◎日時 1月6日(水)から毎週月～金曜日・午前8時30分ごろから3分間

◎内容 お口の体操や、栄養講座、あしゆび体操など、3分間でためになる情報をおとどけします。



おうちでラジオを聞きながら、エンジョイしませんか♪

新型コロナウイルスが心配で外出しにくくなった皆さん!

1月6日からスタートするスマートフォンからも聞けることができる「かいごよぼうチャンネル」が始まります。

いつまでも若々しくいられる耳寄りな情報や、自宅でできるいろいろな体操をして、人生100年時代をいきいきと過ごしましょう。

※パンフレットは、高齢介護課で配布しています。



コラム 知ってトクする 元気になる

健康 アップ 大作戦

お薬とお酒は「混ぜるな、キケン!」

問合 健康づくり課 (保健センター)

冬はお鍋とお酒が美味しく感じられる時季ですね。お鍋とお酒は美味しい組み合わせですが、薬とお酒を組み合わせると大変です。

今日は薬とお酒の関係をお伝えします。

■薬とお酒を一緒に取ってはいけないワケ

お酒に含まれるアルコールは運動や感覚をつかさどる中枢神経とよばれる部分に影響を与えますが、風邪薬や解熱・鎮痛剤なども同じ部分に作用するものがあり、アルコールと薬の両方が作用してしまうと強い眠気やふらつき、ひどい場合は意識障害や運動障害による転倒、事故などにつながることもあります。

また、毎晩晩酌をしているというような長期にわたる飲酒の場合、アルコールを代謝する酵素と薬を代謝する酵素が同じことがあるため、飲酒しない人よりも

代謝スピードが上がり、薬の効果が早く消えてしまう(薬が効きにくくなる)場合もあります。

■お酒を飲んだら薬は飲めない?

お酒が体内に残るうちは、やはり薬の作用も大なり小なり影響を受けます。薬にはとてもたくさんの種類があり、上記で紹介した内容は一部に過ぎません。治療するための薬で危険な状態になってしまった場合は本末転倒ですから、処方されている薬があればかかりつけ医やかかりつけの薬剤師にきちんと確認しておきましょう。薬局やドラッグストアで市販されている薬についても、お店には薬剤師や登録販売者がいますので、飲酒した場合の服用について確認することをおすすめします。



図書館だより 1月

● ☎32・0562
● 開館時間 午前9時30分～午後7時
(土・日曜日、祝日は午後5時まで)

きみはどこからやってきた？ (えほん)



ものすごい奇跡が起きて、きみはいま、ここにいるんだよ…。ビッグバンから今日までの138億年にわたる歴史を、専門的な科学用語や年代表記を使わずにやさしく紹介する絵本。

フィリップ・バンティング 作

ふゆごもりのまえに (えほん)

冬眠するために巣穴に向かう、はりねずみのハリー。農場にいる動物たちは、昨年ハリーがふゆごもりしている間に起こった素晴らしい出来事の数々を話します。ハリーは、それを見てみたくて…。



ウイルスって何だろう？

(児童書 高学年)



世界で猛威をふるう新型コロナウイルス感染症。立ち向かう、あるいはうまくつきあっていくためには、ウイルスを正しく知ることが重要です。ウイルスの正体から生物進化とのかかわりまで、わかりやすく説明します。

武村 政春 監修

へんくつさんのお茶会

(児童書 中学年)

ぽっこり山のふもとに一軒のおいしいパン屋さんがありました。店主は、とてもへんくつなおばあさんで…。小人や動物たちがやってくる、小さなパン屋のぬくもりあふれる物語。

楠 章子 作



見えないスポーツ図鑑

(一般書)



「視覚障害者にスポーツの臨場感をどう伝えるか」から始まった研究は、スポーツのエッセンスを、日用品を使った動作に「翻訳」することに向かった。体操や野球など十種類の「翻訳」を紹介する。

伊藤 亜紗 (ほか) 著

なくなりそうな世界のことば

(一般書)

世界の50の少数言語の中から、各言語の研究者たちが思い思いの視点で選んだ「そのことばらしい」単語を、文とイラストを添えて紹介する。世界にたった一つの、少数言語の単語帳。

吉岡 乾 著



● おはなし会 1月16日(土) 午後3時～(約30分)

● 英語で読み聞かせ会 1月19日(火) 午前10時～(約40分)

● 赤ちゃんのためのおはなし会

2月4日(木) 午前11時～(約30分)

● 映画会 2月6日(土) 午後2時～(約107分) 「アルプスの少女ハイジ」

1月の休館日

1・2・3・4・5・12・18・25

会計年度任用職員の募集 (新図書館職員)

今年、移転拡充する新図書館職員(会計年度任用職員)を募集します。新図書館にできる予定の特産品ショップとの兼職も可能です。

資格 ▷4月1日現在で65歳未満の人(定年65歳)

▷基本的なパソコン操作ができる人

※司書資格の有無は問いません。

募集人数 25人程度

選考方法 面接・小論文(2月中旬予定)

報酬・雇用条件など「泉大津市会計年度任用職員(図書館職員)採用試験要領」を参照

任期 4月1日～令和4年3月31日

採用試験要領と申込書の配布 生涯学習課窓口、市ホームページでもダウンロード可

申込 1月12日(火)～29日(金)に、申込書を生涯学習課へ持参または、郵送(1月29日(金)必着)

※任期付職員の募集もします。

詳しくはホームページでご確認ください。

問合 生涯学習課(図書館整備担当)



ホームページ

考えよう・人権

人間が人間らしく生きるために、すべての人が等しく持っている権利、「人権」について考えるコラムです。



SDGs(エス・ディー・ジーズ)からみる人権意識

S DGsをご存じですか。

最近では自治体の施策とSDGsが関連付けされたり、多くの企業のホームページや街中でのカラフルなロゴが入ったのぼりなどを見かけたりすることも多いのではないのでしょうか。

SDGsとは、2015年9月の国連サミットで採択された「持続可能な開発のための2030アジェンダ」にて記載された、2030年までに持続可能でよりよい世界を目指す国際目標であり、17のゴール・169のターゲットからは、経済、社会および環境問題をそれぞれカバーし、豊かさを追求しながら地球環境を守り「誰一人取り残さない」ことを誓っています。SDGs

は発展途上国のみならず、先進国自身が取り組む普遍的なものであり、日本政府や国内企業も積極的に取り組んでいます。

この「誰一人取り残さない」とうたっていることからわかるように、SDGsの中心には人権があります。これまでに経済(開発)と環境をどのようになら立させていくかが大きな国際的問題でした。現在のその両方が人権に深く関わっているとの考えが主流になっています。

欧米を主とした先進国では、企業の社会貢献活動の一環としての環境問題への取り組みは、企業価値を高める手法の1つでした。今では、児童労働、労働搾取、ジェンダー平等などSDGsでうたわれる人権問題に取り組むことは、企業

価値を高める手法ではなく、むしろ取り組まないことがその企業とブランドにとって大きなリスクになるとさえ考えられています。日本でも多くの企業がSDGs達成に向けた目標の中で人権に関する取り組みを公表しています。

このような中、某有名テニス選手をアニメ化したコマーシャルで、日本企業の配慮不足を最初に大きく報道したのは海外のメディアでした。また、SNSでは匿名の傘の下、多くの人権侵害があり、有名人が自殺に追い込まれるなど社会問題となっています。国内だけでなく、世界から見た日本と、私たち日本人の人権意識について、いま一度振り返ってみませんか。

市長のうごき Mayor's Work

1月の主な予定

- 11日祝 ※()内は場所
成人式(総合体育館)
- 15日金
農業委員会総会(市役所2階)
- 18日月
南大阪湾岸流域下水道協議会(中部水みらいセンター)
- 21日休
市長会町村会合同定例会(シティプラザ)
- その他、福祉・自治会関係会議(13件)

11月の主な動き

●11月19日休

永年にわたり、市の広報紙や議会だよりなどを朗読し、視覚障がい者に対する情報提供支援に取り組んでいただいている「朗読ボランティアあめんば」様に感謝の意を表し、感謝状を贈呈しました。

贈呈式には、昭和60年の団体発足時からずっと取り組んでおられるメンバーをはじめ、団体を代表して6人にお越しいただき、発足当時のお話や、朗読の難しさ、リスナーを意識しての工夫など貴重なお話を聞かせていただきました。





泉大津市集団けんしん予約

救急、急病などいざというときの連絡先

- 泉大津市消防本部 ☎22・0119
- 泉州北部小児初期救急広域センター ☎072・443・5940
- 救急安心センターおおさか ☎#7119 または 06・6582・7119

楽笑会（楽しみながら笑顔になれる健康づくりの会）

時間 午前の部：10時～11時30分、
午後の部：1時30分～3時

対象 65歳以上の市民

内容 生活に役立つ話や軽い体操など
定員 会場の大きさにより変わります。詳細はお問い合わせください。

持物 上靴（会場による）、当日の朝の体温をうかがいます。

申込・問合 1月12日（火）から高齢介護課へ電話または窓口にて

| | 日程 | 開催場所 |
|----|----------|-----------------|
| 1月 | 19日（火）午前 | 条東長寿園 |
| | 20日（水）午前 | 東助松長寿園 |
| | 21日（木）午前 | 宇多長寿園 |
| | 22日（金）午後 | 本町自治会館 |
| | 26日（火）午前 | 西地区まちづくり事務所（戒町） |
| 2月 | 2日（火）午前 | 戎長寿園 |
| | 10日（水）午後 | 助松長寿園 |

元気はつらつ！ チェアエクササイズ講座

音楽にあわせて体を動かし明るく体操を楽しみましょう。

イスに座っての運動ですので、だれでも気軽に参加できます。

日時 1月29日（金）午前10時～11時15分

場所 勤労青少年ホーム1階集会室

定員 先着25人

一時保育 先着3人（6か月～未就学児。1月20日（水）までに申し込み）

持物 上ぐつ・フェイスタオル

申込 1月8日（金）午前9時30分から
電話 でにんじんサロンへ（☎21・6555）



ココフレアからのお知らせ

健康体操教室

日時 1月14日（木）午前10時30分～11時

対象 60歳以上（医師による運動制限のない人に限ります）

定員 先着8人

申込 1月4日（月）～13日（水）

無料体験ミニレッスン

簡単なエクササイズです。

日時 1月4日・11日・18日・25日の毎週月曜日 午後5時30分～（20分間）

対象 15歳以上（中学生は除く）

定員 先着8人

申込 要予約 各日レッスン開始時間まで受付可

<共通事項>

場所 ココフレア

問合 セントラルスポーツジムスタ24 泉大津（☎20・6730）

健康増進・事故予防講習会 （日赤健康生活支援講習）

～健康寿命を延ばしましょう！ 寝たきりを防ぐために必要な知識～

健康増進・日常の事故予防について学び、ご自身やご家族そして地域活動のために活かしましょう。

日時 2月18日（水）午後1時30分～2時30分

場所 総合福祉センター3階 第一会議室

対象 市内在住または在勤の人

定員 先着20人

※最少催行人数10人

申込・問合 2月10日（水）までに日赤泉大津市地区へ（☎23・1393）

受講料
無料！

生活支援隊家事エンジャー養成研修会

～あなたも家事エンジャーになりませんか？～

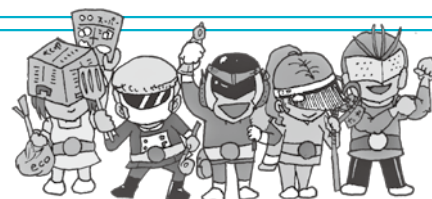

高齢者などが自力で行うことが難しい掃除・洗濯・買い物・調理などの家事を援助することができる資格（訪問型サービスA従事者）を取得できる研修会です。同資格の就職合同説明会へ参加もできます。

日時 2月18日（木）・25日（木）、3月4日（木）
いずれも午前10時～午後3時

場所 高齢者保健・福祉支援センター（ベルセンター）

対象 介護事業所（訪問型サービスA）で家事エンジャーとして働きたい15歳以上の人

定員 先着12人（最低履行人数5人）

申込・問合 1月12日（火）から地域包括支援センター窓口または電話（☎21・0294）

けんしんのお知らせ

申込・問合 保健センター

まだ健康診査や特定健診（医療機関での健診、人間ドックを含む）を受けていない人はこの機会にぜひご受診ください。

大腸がん
検診あり

| | 健康診査 | 特定健康診査 |
|------|---|---|
| 日時 | 1月18日(月) 午前9時～11時30分 2月15日(月)・16日(火) 午前9時～11時30分 | |
| 場所 | 保健センター | |
| 対象 | 16～39歳の市民 (昭和56年4月1日～平成17年3月31日生まれ) | 40～74歳の市国保加入者 (75歳誕生日前日～昭和56年3月31日生まれ) |
| 定員 | なし | 1日あたり先着100人 |
| 健診料 | 無料 | 無料(大腸がん検診追加は500円) |
| 内容 | 問診・身体計測・血圧測定・検尿・血液検査(最大16項目)・診察 | 問診・身体計測・血圧測定・検尿・血液検査(最大16項目)・心電図・診察 |
| 持物 | 健康保険証 | 特定健康診査受診券 国保被保険証(保険証) |
| 申込方法 | 予約なし | 電話、窓口、ウェブにて要予約 |

▷健診前10時間以上は、できるだけ水以外の飲食物をとらないようにしましょう。

1月の祝日歯科急病診療医院

- ▷1月1日(祝) 岩月歯科医院(旭町7-27 ☎31・2212)
▷2日(土) 小滝歯科医院(我孫子160-5 ☎21・1160)
▷3日(日) 高橋歯科(我孫子68 ☎22・3194)
▷11日(祝) 西村歯科(東豊中町1-5-55 ☎44・7788)

受付は、午前9時30分～11時30分、午後1時～4時で、初診料が必要です。必ず電話確認のうえご来院ください。

和泉保健所からのお知らせ
☎41・1342

- ▷肝炎ウイルス検査(府ホームページをご覧ください)
▷HIV・クラミジア・梅毒検査(第2・4水曜日午前11時まで)と相談
▷こころの健康相談(電話予約制)

40歳以上の市民向け
胃がんリスク検査

日時 1月18日(月)、2月15日(月)・16日(火) 午前9時～11時30分

場所 保健センター

対象 40歳以上の市民(生涯1回限り)
※令和3年3月31日現在の年齢です。
ただし、次の人は対象外です。

- 過去にピロリ菌の除菌をしたことがある人
- 現在、食道・胃・十二指腸の疾患で治療を受けている人
- 胃酸分泌抑制剤、特にプロトンポンプ阻害薬を服用している、または2か月以内に服用していた人
- 胃を切除したことがある人
- 腎不全がある、もしくは透析中の人

自己負担額 500円

検査 血液検査(パプシノゲン検査とヘリコバクター・ピロリ菌抗体検査)

申込・問合 保健センターへ事前申し込み。※市内指定医療機関でも受診可。詳しくは、広報4月号「令和2年度成人保健予定表(保存版)」をご覧ください。

| けんしん名 | 40歳以上市民向け 胃がん・大腸がん・肺がん検診 |
|-------|--|
| 日時 | 1月18日(月) 胃がん(午前) 大腸がん・肺がん(午前・午後) |
| 対象 | 40歳以上の市民で、まだ今年度の胃がん(※)・大腸がん・肺がん検診を受診していない人 ※昨年度の胃がん(内視鏡)検診受診者は対象外 |
| 検診料 | 1つの検診につき500円 |
| 検診内容 | 胃がん検診(胃部X線撮影) 大腸がん検診(便潜血反応検査) 肺がん検診(胸部レントゲン直接撮影) |
| 申込方法 | 電話、窓口、ウェブにて要予約 |



健康相談のお知らせ

| 相談 | 場所 | 日程 |
|------------------|--------|--------------------|
| 一般健康相談 (予約不要) | 保健センター | 月～金曜日 午前9時～午後5時 |

電話による健康相談も受け付けています。

[日程] 月～金曜日(祝日除く)

[時間] 午前8時45分～午後5時15分

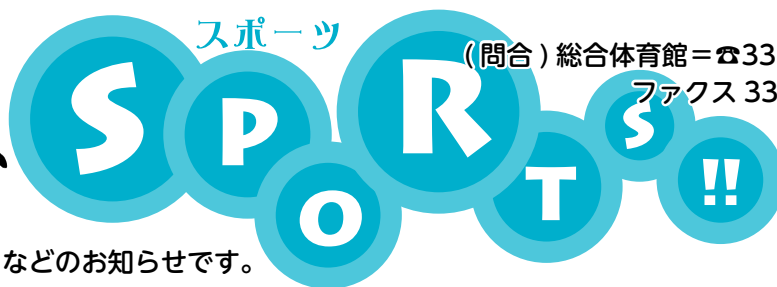

スポーツ

(問合) 総合体育館 = ☎33・1200

ファクス 33・1202

スポーツに関する募集やイベントなどのお知らせです。



1月10日(日)・11日(祝)は臨時休館日です

総合体育館は、成人式の準備と開催により1月10日(日)、11日(祝)を臨時休館日とします。

12日(火)、13日(水)は平常通り開館します。

■トレーニングジム ～3つのおすすめポイント～

- ①講習なしで誰でも使えます！
- ②初めての人でもスタッフが丁寧に教えます！
- ③リニューアルしたての綺麗なジムで、コロナ対策もばっちり！



■パーソナルトレーニングサービス開始！

専門スタッフから1対1で教えてもらえるパーソナルトレーニングもあります。

※詳細は総合体育館まで。

▷インストラクター募集中！

ヨガ、エアロやスポーツけん玉…あなたの得意を活かしてみませんか？

問合 総合体育館

令和2年度 総合体育館スポーツ教室

| | 教室名 | 曜日 | 時間 |
|-------|-------------|----|--|
| 子どもの部 | ポップリズムジャンプ | 金 | 午後3時40分～4時10分 午後4時20分～5時05分 午後5時15分～6時 |
| | 親子で楽しむ運動あそび | 土 | 午前9時30分～10時30分 |
| おとなの部 | ZUMBA | 火 | 午後7時30分～8時15分 |
| | | 土 | 午後0時15分～1時 |
| | ピラティス | 金 | 午前9時15分～10時 |

※申し込み方法・日程・受講料などの詳細は、ホームページよりご確認ください。



令和3年泉大津市成人式の開催について

令和3年泉大津市成人式は、新型コロナウイルス感染症対策のため2部制開催と事前申込制（市外在住の人のみ）により実施します。なお、駐車スペースは設けていませんので、ご注意ください。



日時 1月11日(祝)

第1部：午前9時30分～10時30分（対象：東陽中学校区、校区の分からない人）

第2部：正午～午後1時（対象：誠風・小津中学校区の人）

場所 市立総合体育館

受付 ①市内在住の人：12月中旬に送付している、はがきを会場受付にご提出ください

②市外在住の人：12月24日までにメールで申し込み、入場券となるメールを会場受付で提示

～成人式の開催については、新成人一人一人の協力が不可欠です～
次の注意事項への協力をお願いします

【注意事項】

- ・成人式会場には入場券を持参の人のみ入場できます。
- ・入退場の際はスタッフの誘導に従い、分散入場や規制退場にご協力ください。
- ・会場入場後は一度退場すると再入場はできません。
- ・保護者など新成人以外の人の会場敷地内への入場はできません。ただし、介添えなど必要な場合を除きます。
- ・総合体育館駐車場は乗降のみで駐車禁止です。
- ・新型コロナウイルス感染症の感染状況により、開催を見合わせる場合があります。成人式に関する最新情報については、市のホームページでご確認ください。



↑詳細はこちら



相談事例

成人になりたての若者を狙う悪質商法に注意！！

令和4年4月1日から成年年齢は満18歳になります。成人になると自らの責任と意思で契約をすることができるようになりますが、未成年者保護（未成年者がした契約は取り消すことができる）はなくなります。

成人に達したばかりの若者を狙う悪質商法にご注意ください。

事例1

消費者金融で借金してまで購入した投資用教材

友人に「いい儲け話がある」と誘われ喫茶店で会った。そこで紹介された男性に「投資用教材を購入し、それを使って投資すれば儲かる。誰かを紹介すれば一人当たり5万円の紹介料がもらえる。消費者金融で借りてもすぐに返済できる」と勧誘された。友人に促されるまま消費者金融から50万円を借りて投資用教材を契約した。教材を使って投資してみたが儲からない。



事例2

お試しのつもりが定期購入！

動画投稿サイトで「お試し価格300円」の広告を見てダイエットサプリメントを注文し、商品が届いた。後日、注文した覚えがない2回目の商品発送を知らせるメールが届いた。4か月分20袋をまとめて発送、商品代金は約4万円となっていた。お試しの商品を注文しただけで、定期購入が条件だとは思わなかった。事業者に解約を申し出たら「2回目まで購入しなければ解約はできない」と言われた。

事例3

体験のはずが次々と高額な契約

クーポンサイトでエステの「500円」の脱毛体験コースを見つけ、体験の予約をした。エステサロンでの体験後、全身脱毛コースの契約を執拗に勧められ、断りきれずに契約した。エステに通うたびに、痩身コースや化粧品などの商品を執拗に勧められ、次々と契約をしてしまった。ローンが支払えない。



事例4

相談に乗るとお金がもらえる？

アルバイトを探していて、「SNSである人の相談に乗るとお金がもらえる」という副業サイトに登録した。メールが送られてきてやり取りし、「お金の代金を支払うためには、ポイントを買う必要がある」と言われ、高額なポイント代金を支払ったが、お金はもらえなかった。

被害にあわないために

ワンポイント アドバイス

- ・契約は慎重に！契約内容をしっかり確認、よく考えて。
- ・契約を急がせる、借金を勧める業者は要注意！
- ・うまい話や儲け話は要注意！
- ・友人や知人からの誘いでも、必要のない契約はきっぱり断る！
- ・SNSやネット情報をうのみにしない！



お得で便利な
情報がたくさん！
いずみおおつ子育て
応援アプリ

アプリのダウンロードはこちらから！



Android版



iOS版



子育て応援ひろば

子育てに役立つ情報を掲載しています。



子育て応援課からのお知らせ

ひとり親世帯臨時特別給付金の申請をお忘れではありませんか？

～申請期日は2月28日(日)（消印有効）です～

※基本給付（再支給分）は申請不要です

基本給付

申請忘れないでね！



| | |
|-----|--|
| 対象者 | <p>①～③のいずれかに該当する人</p> <p>①令和2年6月分の児童扶養手当が支給される人</p> <p>②公的年金などを受給しており、令和2年6月分の児童扶養手当の支給が全額停止される人</p> <p>③新型コロナウイルス感染症の影響を受けて家計が急変するなど、収入が児童扶養手当受給者と同じ水準となっている人</p> <p>※既に児童扶養手当受給資格者としての認定を受けている人だけでなく、児童扶養手当の申請をしていれば、令和2年6月分の児童扶養手当の支給が全額または一部停止されたと推測される人も対象となりますのでご注意ください。</p> |
| 支給額 | 一世帯 5 万円（1 回限り）、第2子以降一人につき 3 万円 |

追加給付

| | |
|-----|--|
| 対象者 | 上記の①または②に該当する人のうち、新型コロナウイルス感染症の影響を受けて収入が減少した人（生活保護受給者は対象外） |
| 支給額 | 一世帯 5 万円（1 回限り） |

支給手続き

| | |
|------|--|
| 基本給付 | <p>①に該当する人は申請不要です（令和2年7月21日に振込済み）。</p> <p>②、③に該当する人は、申請書を子育て応援課まで提出してください。</p> |
| 追加給付 | ①、②ともに申請書を子育て応援課まで提出してください。 |

※申請書は、子育て応援課で配付もしくは市ホームページからダウンロードできます。



問合 厚生労働省「ひとり親世帯臨時特別給付金」コールセンター（☎0120・400・903）
子育て応援課

産後ケア事業について

問合 子育て応援課

市では、育児などの支援を必要とする出産後 4 か月までのお母さんを対象に、安心して育児に取り組むことができることを目的として、産後ケアを行っています。

1 月 1 日より産後ケア事業の対象や利用時間などが変更になりました。



■産後ケアとは

病院に母児同室で滞在し、ショートステイ（宿泊）やデイケア（日帰り）の利用で、助産師などの専門スタッフからサポートを受けられます。

▷からだのサポート お母さんの体調管理、授乳相談など

▷こころのサポート 育児相談、お母さんの心の休養など

▷育児のサポート 沐浴や授乳の方法、発育発達の確認など

■サービス利用施設 市立病院



■対象 産後 4 か月未満のお母さんとその赤ちゃんで、次の条件にすべて該当する人

①申請・利用の時点で泉大津市民 ②家事、育児などの十分な産後の援助が得られない ③お母さんの体調不良や育児不安などがある

■サービス利用時間・料金

▷デイケア（日帰り型） 午前 10 時～午後 4 時（食事 1 回） 2,800 円/日

▷ショートステイ（宿泊型） 午前 10 時～翌日午前 10 時（食事 3 回） 5,600 円/泊

※サービスの区分に関わらず 7 日（7 泊）まで利用可

※申込方法など市ホームページをご覧ください。



いずみおおつファミリー・サポート・センターからのお知らせ (☎22・4152)

あなたも一緒に参加しませんか？

いずみおおつファミリー・サポート・センター会員募集！

★いずみおおつファミリー・サポート・センターとは

子育てを援助してほしい人（依頼会員）と、子育ての援助を行いたい人（提供会員）からなる地域で子育てを相互援助する会員組織です。

現在、保育施設や習い事への送迎、学童保育終了後の預かりなど、さまざまな子育て支援を行っています。

★会員の資格は

○依頼会員（子育ての援助を受けたい人）

原則、市内在住で生後 3 か月以上小学校 6 年生までのお子さんがある人。

○提供会員（子育ての援助を行いたい人）

市内および市に隣接する市・町に在住し、自宅で子どもを預かれる人で、心身ともに健康な 65 歳ぐらいまでの人。なお資格・性別は問いません。

○両方会員

依頼会員と提供会員を兼ねる人

※会員登録には、センターが実施する講習会を受講していただく必要があります。

★利用料金 1 時間 700 円（事故に備え、会員は補償保険に加入しています）

■第 40 回講習会受講生募集！！（受講料無料）

| 日時 | 会員名 | 内容 |
|---------------------------------------|----------------------|-------------------------------|
| ●1 月 24 日(日) 午前 9 時 30 分～11 時 30 分 | 依頼会員 提供会員 両方会員 | ファミリー・サポート・センターのしくみについて |
| ●1 月 25 日(月) 午前 10 時～正午 | 提供会員 両方会員 | 緊急時の対応と処置 |
| ●1 月 26 日(火) 午前 9 時 30 分～11 時 30 分 | 提供会員 両方会員 | 子どもの発達と心理 子どもの虐待について |
| ●1 月 27 日(水) 午前 9 時 30 分～11 時 30 分 | 提供会員 両方会員 | 保育のあり方 あそび方について |
| ●1 月 28 日(木) 午前 9 時 30 分～正午 | 提供会員 両方会員 | 子どもの栄養と食生活 事故予防と子どもの病気について |

場所 総合福祉センター ※1 月 25 日(月)のみ消防本部

申込 1 月 20 日(火)まで（土・日曜日、祝日を除く）に、いずみおおつファミリー・サポート・センターへ（電話申し込み可）













なお、「提供会員」および「両方会員」の講習については、受講者が 10 人未満の場合は中止とします。



地域子育て支援センター（かみじょう認定こども園 乳児棟内）からのお知らせ
 ☎23・0012（駐車場は数台利用可）

おやこ広場に出かけてみませんか？

広い室内で遊ぶ「たんぽぽ」、赤ちゃんだけの日の「赤ちゃんルーム」、戸外で遊ぶ「おひさま広場」があります。公園へ行くように気軽にお出かけください。子育て相談もしていただけます。

| | 月 | 火 | 水 | 木 | 金 | 土 |
|----------------------------|---|---|---|---|---|--|
| 午前 9 時 30 分 ～ 11 時 30 分 | 赤ちゃんルーム  タッチケア実施 | たんぽぽ  | たんぽぽ  | たんぽぽ  | おひさま広場  9:30～10:30 11:00～正午 | たんぽぽ  |
| 午後 1 時～3 時 | 赤ちゃんルーム  タッチケア実施 | たんぽぽ  | たんぽぽ  | たんぽぽ  | たんぽぽ  | おひさま広場  1:30～2:30 |

※赤ちゃんルームは1歳未満児対象です。兄弟姉妹の同伴はご遠慮ください。
 ※おひさま広場は雨天閉場です。室内開催もありません。

※年始は7日（休）から。日曜日、祝日、15日（金）午後のたんぽぽはお休みです。
 ※要予約。市ホームページ・子育て応援アプリでご確認ください。



健康づくり課からのお知らせ ☎33・8181

保育あり
 （1回 500円）

リフレッシュ・ヨガ

子育て世代や、運動をする機会の少ない人の健康づくり応援企画！

2回のヨガ実技を通して、運動習慣をつけ、心と体をすっきり整えましょう。

日程 ▶1月コース 21日（休）・28日（休）

▶2月コース 10日（休）・24日（休）

時間 いずれも午前10時～11時30分

※10・12月コース受講者は申し込みできません。

場所 保健センター **対象** 市内在住の人

定員 各コース先着18人（保育定員先着5人）

内容 ヨガ実技と自宅でできる運動の紹介、健康や食育に関する講話

申込・問合せ 1月4日（月）から保健センター窓口または電話



子育て世代応援企画

★**保育付き「読書タイム」** お子さんを預けて読書の時間を作りませんか？

日頃なかなかゆっくりと読書の時間をとれない保護者の皆さんが、図書館で本を読んでいる間、保育ボランティアスタッフがお子さんをお預かりします。子育てから少し離れて自分の時間を過ごしてみませんか？
 ※館外への外出はできません。



日時 1月22日（金） 午前10時～正午
場所 図書館（受付は2階にんじんサロン）
定員 先着5人
一時保育 6か月～未就学児

申込・問合せ 1月9日（土）～14日（休）の午前9時30分～午後4時30分に直接または電話でにんじんサロンへ ☎21・6555



子育て応援課からのお知らせ



各種相談・健診の日程

市ホームページ、子育て応援アプリで開催状況をご確認ください。
乳幼児健診・歯科健診については、個別通知を郵送します。



予防接種

■ロタ・BCG・ヒブ・小児用肺炎球菌・B型肝炎・四種混合・MR（麻しん風しん混合ワクチン）・水痘・日本脳炎・不活化ポリオ・二種混合・子宮頸がん予防

市内指定医療機関で個別接種。広報4月号「令和2年度母子保健予定表（保存版）」をご覧ください。

※子宮頸がん予防ワクチンは、平成25年6月14日より、積極的な接種勧奨を差し控えられていますが、希望者は、定期接種として予防接種が受けられます。詳細は、厚生労働省のホームページをご覧ください。

なお、予防接種を受ける際は、母子健康手帳が必要です。また、必ず接種後の副反応について理解したうえで、接種してください。



乳幼児健診

| 健診名 | 対象 | 日程 |
|----------|-----------------------------------|---------------------------------|
| 4か月児健診 | R2年9月生 | 1月27日(木) |
| 乳児後期健診 | 9か月～1歳未満 | 指定医療機関でお受けください 受診票は4か月児健診時配布 |
| 1歳6か月児健診 | R1年6月11日～6月30日生 R1年7月1日～7月20日生 | 1月13日(木) 2月9日(木) |
| 3歳6か月児健診 | H29年6月生 | 1月20日(木) |

場所 保健センター 受付時間 個別に通知します。



育児相談・子育て広場

| 相談名 | 対象 | 日時 |
|------------------------------------|------------------------|---|
| 7か月児相談 | R2年6月生 | 2月2日(木) 午後1時30分～2時30分受付 |
| 乳幼児育児相談会 (身体計測・相談) | 就学前の乳幼児 | 2月2日(木) 午後2時30分～3時受付 |
| ほっと一息まんま（食のサロン） （食に関する相談・アドバイス） | 就学前の乳幼児 | 2月2日(木) 午後1時30分～3時 |
| 母乳育児相談 (予約制) | 母乳育児を希望する 女性とその家族 | 1月27日(木) 午後1時～3時30分 |
| ぴよぴよくらぶ ※タッチケア (赤ちゃんマッサージ) | 1か月～1歳未満 の親子（定員20人） | 1月20日(木)、2月1日(月) 午前10時30分～11時30分 ※2月1日(月) 午前10時～10時30分 |

場所 保健センター



よい歯を育てる会（歯科健診）

| 対象 | 日程 | 受付時間 |
|-------------------|---------|----------|
| 2歳児 | H31年1月生 | 1月28日(木) |
| 2歳6か月児 (育児相談会) | H30年7月生 | 1月26日(木) |
| 3歳児 | H30年1月生 | 1月19日(木) |

場所 保健センター



発達相談

発達相談員が個別に相談をお受けします（予約制）。



ベビーCooking（離乳食講習会）

| 対象 | 日程 | 時間 |
|--------|----------|------------|
| R2年8月生 | 1月22日(金) | 午後1時30分～3時 |

場所 保健センター ※今月都合が悪い場合、来月でも可
定員 20人
申込 子育て応援課あんしんサポート係



たまごクラス（両親学級）

| コース | 内容 | 日時 |
|---------|-------------------------|---------------------------|
| めばえコース | 妊娠・出産・赤ちゃんとの暮らし、リラックス体操 | 1月18日(月) 午後1時30分～3時30分 |
| はぐくみコース | 妊娠中の食生活 歯のお手入れ | 2月1日(月) 午後1時30分～3時30分 |
| すくすくコース | 赤ちゃんのお世話体験 子育て情報 | 3月7日(日) 午前10時～正午 |

場所 保健センター、すくすくコースのみ市役所3階大会議室
対象 妊娠中の市民とそのパートナー（定員15組）
申込 子育て応援課あんしんサポート係
※お子さん連れの参加はご遠慮ください。

15歳未満の子どもが休日に病気になったら…
泉州北部小児初期救急広域センター
(岸和田市荒木町1-1-51 ☎072・443・5940)

【受付】▷土曜日…午後5時～10時 ▷日曜日・祝日、年末年始（12月29日～1月3日）…午前9時～午後10時
※正午～午後1時と午後4時～5時は受け付け不可
なお、休日の救急診療は市消防本部（☎22・0119）へ

おおつ物語

日本人と牛 (4) ～初詣は牛を訪ねて…～



曽禰神社境内の牛像

令和 3 (2021) 年は^{うし}丑年です。ウシは古墳時代頃に日本に連れてこられて以後、人々に親しまれ、また神の使いとしても重要な動物の一つになりました。

市内には明治時代末に神社合祀されるまで菅原道真をまつる神社が多くありました。道真とウシは関係が深く、これらの神社ではウシが神の使いとして神聖視されています。市内の天神社は現在、泉穴師神社、大津神社、助松神社に合祀されています。

曽禰神社には、かつて南曽根にあった牛神社の碑があります。明治初めごろまであったようですがその後の詳細は不明です。また、同じく境内に牛像があります。牛神社に伴うものか、合祀された他の天神社の道真信仰に伴うものかはわかりません。

丑年の初詣は、市内に残る神の使いのウシを探しながらお参りしてみませんか。

今回は、日本人と牛 (5) をお送りします。

〔問合〕生涯学習課

文化財へのいざない

池上曽根弥生学習館と織編館の催し案内です。
各施設情報は下記 QR コードからご覧ください。

池上曽根弥生学習館

☎20・1841 FAX 20・1866 ※月曜休館
開館：午前 10 時～午後 5 時 (体験は午後 4 時まで)



◆ガラス玉づくり (毎月実施)

バーナーでガラス棒を溶かし、鉄芯に巻きつけてガラス玉を作ります。小学生も歓迎です。

日時／2月7日(日) 午前10時～、午後1時～ 定員／各
回先着 4 人 参加費／30g まで 500 円、30g 超は一律
600 円 申込／1月31日(日)から



◆植物染料でシルクストールを染めよう

シルクのストールを植物を使って染めます。

日時／2月14日(日) 午後1時30分～
定員／先着 10 人 参加費／1,500 円 申込／1月31日
(日)から電話

休館

1月1日(祝)～4日(月)、12日(火)、18日(月)、25日(月)

◆ガラスを溶かして万華鏡をつくろう

ガラスでオブジェクト (万華鏡の中に入れる反射物) を
つくり、自分だけのオリジナル万華鏡をつくります。

日時／1月24日(日) 午前10時～、10時30分～、11時～、
11時30分～、午後1時～、1時30分～、2時～、2時
30分～、3時～、3時30分～の全10回 定員／各回先
着 2 人 参加費／500 円 申込／1月10日(日)から



おりあむかん 織編館

☎31・4455 FAX 31・4457 ※水曜休館



常設展示室およびギャラリーは、令和 2 年 11 月末を
もって閉室しました。資料や刊行物についてのお問い合
わせは事務室まで。

◇関係機関連絡先(市外局番 0725)◇

| | |
|------------------------|----------|
| 市役所 | ☎33・1131 |
| 消防本部 | ☎21・0119 |
| 市立病院 | ☎32・5622 |
| 市民活動支援センター(おづらぎ) | ☎24・9016 |
| にんじんサロン | ☎21・6555 |
| 総合福祉センター | ☎23・1390 |
| 高齢者保健・福祉支援センター(ベルセンター) | ☎21・0294 |

| | |
|-------------|---------------------|
| 教育支援センター | ☎31・4460 |
| 図書館 | ☎32・0562 |
| 織編館 | ☎31・4455 |
| 池上曾根弥生学習館 | ☎20・1841 |
| 勤労青少年ホーム | ☎32・6432 |
| 南公民館 | ☎33・1764、FAX33・1300 |
| 北公民館 | ☎23・0505、FAX23・0566 |
| 総合体育館 | ☎33・1200 |
| 保健センター | ☎33・8181 |
| 地域子育て支援センター | ☎23・0012 |

情報 かわら版



市役所からの お知らせ

イベント中止の お知らせ

新型コロナウイルス感染症
拡大防止の観点から、例年開
催している次のイベントを中
止します。

①令和3年泉大津市消防出初 式

②市民音楽祭「吹奏楽の部」

問合せ ①消防本部警防課

②生涯学習課

年末年始のコンビニ交付 サービスの運用停止

12月29日(火)～1月3日(日)に
おいて、システムのメンテナ
ンスのため、住民票の写しな
ど証明書のコンビニ交付サー
ビスが停止となります。

問合せ 市民課

マイナンバーカードの 日曜交付窓口について

日時 1月24日(日) 午前9時
～正午

持物 交付通知書(はがき)、通
知カード、本人確認書類、住

民基本台帳カード(お持ちの人
のみ)

※受け取りまで時間を要する
場合があります。

問合せ 市民課

住民票などの交付に伴う 本人通知制度

代理人や第三者からの請求
により住民票の写しなどを交
付した場合、事前登録をした
人に交付の事実を通知する制
度です。

この制度により、不正請求
があった場合の早期発見が可
能になり、個人情報等の不正使
用を防止する効果が期待でき
ます。

事前登録の対象 本市の住民
基本台帳に登録されている人
本市の戸籍に記載されている
人

代理人や第三者に交付した
場合、交付した旨の通知を郵
送で行いますが、交付事実証
明書(交付日、交付種別、請求
種別、交付枚数など)を申請し
た場合は、手数料が必要です。

問合せ 市民課

小・中学校新1年生 入学手続きについて

▽小学校(就学通知書)

受付期間 1月12日(火)～19日

(火)

▽中学校(入学通知書)

受付期間 1月25日(月)～2月

1日(月)

※入学通知書は保護者へ1月
中旬発送予定

問合せ 指導課



教育委員会 点検・評価結果

「地方教育行政の組織及び運
営に関する法律」に基づき、
市教育委員会が行った令和元
年度事業分の事務管理や執行
状況について、次の6事業の
点検・評価結果を取りまとめ
ました。

- ①先端教育人材育成事業
- ②家庭教育支援事業
- ③子ども支援プロジェクト事
業
- ④コミュニティ・スクール推
進事業

- ⑤学校体育施設開放事業
- ⑥体育振興事業

詳細は「令和2年度(令和元
年度事業) 泉大津市教育委員会
教育事務の管理及び執行の状
況に関する点検及び評価結果
報告書」に掲載しており、市
ホームページや資料コーナ
(市役所1階)、情報公開コー
ナ(市役所4階)、南・北公
民館、総合体育館、勤労青少
年ホーム、池上曾根弥生学習
館で閲覧できます。

問合せ 教育政策課



詳しくはこちら

「市からのお知らせ」の続き 事業者向け無料経営相談 窓口のご案内

市内事業者の皆さんへ支援の一環として、大阪府よろず支援拠点と共同で無料相談窓口を設置しています。

新型コロナウイルス感染症におけるさまざまな支援策の活用や資金繰りの相談など、中小企業・小規模事業者の皆さんが抱える悩みを、中小企業診断士がサポートします。相談は事前予約制です。

日時 3月までの毎週月曜日

午前9時～午後1時
(1事業者につき1時間。一日につき先着4事業者まで)

場所 市民相談室

対象 中小企業者・小規模事業者

申込・問合せ 地域経済課



詳しくはこちら

新商品等研究開発支援 事業補助金について

市内事業者を対象に、緊急事態宣言の発出日(令和2年4月7日)以降に取り組まれた新

型コロナウイルス感染症の感染予防やウイルスの不活性化など感染症拡大防止につながる新商品などの研究・開発に伴う検査など、効果検証に係る費用を市が補助します。詳しくは募集要項をご確認ください。

※申請された事業については、審査のうえ採択・不採択を決定します。

補助金額 1事業者につき上限100万円

採択数 10事業者(予定)

申請期間 1月29日(金)まで

採択決定日 2月以降

申込・問合せ 地域経済課

総合福祉センターの指定 管理者が決定しました



詳しくはこちら

昨年11月、第4回市議会定例会の議決により、市総合福祉センターの指定管理者を決定しました。

指定管理者 (社福) 泉大津市社会福祉協議会(東雲町9番15号 泉大津市立総合福祉センター内)

指定の期間 令和3年4月1日(令和3年3月31日)

電池の捨て方について

問合せ 福祉政策課

ボタン・コイン電池や小型充電式電池(リチウムイオン電池やモバイルバッテリーなど)は、金属製品やほかの電池に触れると、発熱・破裂・発火の恐れがあります。捨てる際は、必ず電極部分をセロテープなどで覆ってください。

▽ボタン電池(型式SR・PR・LRなど)・コイン電池(型式CR・BRなど) ……カン・ビンの日

▽小型充電式電池 ……(二社)JBRC

問合せ ボタン・コイン電池: 環境課、小型充電式電池: (一社)JBRC(☎03・6403・5673)



しごと・働くひと 応援コーナー

泉大津労働基準監督署からのお知らせ (☎27・1211)

■この冬の休暇は、まったり、ほっこり、ゆったりと

テレワークやローテーション勤務、対面での打ち合わせのときは換気にマスクなど「働き方の新しいスタイル」が示されています。新しい働き方・休み方を実践するためにも年次有給休暇を上手に活用しましょう。

■年次有給休暇の計画的付与制度を導入しましょう。

日数 付与日数から5日を除いた残りの日数を計画的付与の対象にできます。

活用方法 一斉付与方式…全従業員に対して同一の日に付与 交代制付与方式…班・グループ別に交代で付与個人別付与方式…個人別に付与

■時間単位の年次有給休暇を活用しましょう

年次有給休暇の付与は原則1日単位ですが、労使協定を結べば、年5日の範囲内で時間単位の取得が可能です。

人権くらしの相談課からのお知らせ

■働きたいと思っている女性を応援する講座を開催!

再就職を考えている人、育児が落ち着いてきた人へのお役立ち講座を2回連続で開催します。各回のみの受講も可能です!

日時 ①1月13日(水) ②20日(水) 午前10時～11時30分

内容 ①メイクアップ講座 ②「伝える」をトレーニングする

場所 にんじんサロン(図書館2階)

対象 働きたいと思っている女性

定員 各回先着12人

一時保育 先着5人(6か月～未就学児)。各回1週間前までに人権くらしの相談課へ直接または電話で申込

宝くじ助成金で防災訓練 用資機材を購入

(一財) 自治総合センターの令和2年度コミュニティ助成事業を活用し、防災資機材(コンパクトソーラー発電機・災害トイレ)を整備しました。今回の助成により、地域防災活動のさらなる拡充につなげていきます。



災害用トイレ



コンパクトソーラー
発電機

寄贈いただきました

10月29日、社会福祉法人みつる会(軽費老人ホームめぐみ荘)から、入荘者のご厚意により、条南小学校、条南幼稚園にスクールタイマー、スケー

ター、ドッジボールや手作りの雑巾などを寄贈していただきました。

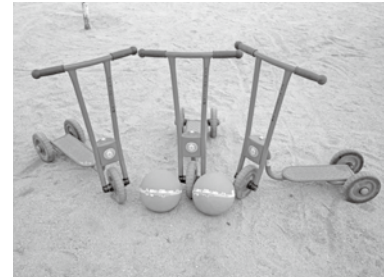

春日町北交差点に 視覚障がい者用信号が設置

信号機が青になったことを視覚障がい者に知らせるため、誘導音を出す装置がついた信号機が、地域住民の要望により、春日町北交差点に設置され、12月8日から供用が開始されました。

午前8時〜午後8時は誘導音が自動的に流れ、横断歩道を渡るタイミングをお知らせします。それ以外の時間帯は、交差点に設置されている押ボタンを押すことで、その時だけ音量を抑えた誘導音が流れます。誘導音は2種類で、堺阪南線を横断するときは「カッコー、

カッコー」、泉大津中央線を横断するときは「びよ、びよ」と音が流れます。

問合せ 障がい福祉課



募集



教育委員会表彰候補者の 募集について

文化やスポーツ活動などの分野で活躍された人を広く表彰するために、教育委員会表彰候補者を募集します。

対象 市内に在学・在住する個人や所在する団体(過去の表彰者は表彰対象とならない場合)

合がありますので、教育政策課へお問い合わせください)
対象となる活動など

▽大会などの実施日 令和2年2月〜12月

▽スポーツ活動 国民体育大会初出場、国民体育大会3位までに入賞および全国大会、近畿大会・大阪府大会での優勝など

▽文化活動 国、都道府県、または都道府県教育委員会が主催または後援する大会、展覧会での受賞など

申込・問合せ 1月12日(火)〜2月5日(金)必着で「泉大津市教育委員会表彰候補者推薦書」に必要事項を記入し、①該当する成績をおさめた大会などの概要がわかる大会要綱(コピー可)など、②表彰状などの成績の内容が確認できる書類のコピーを添えて、教育政策課まで持参または郵送してください。

自衛官の募集

■予備自衛官補

▽一般 必要な訓練を受けた後に、予備自衛官に任命されます。

応募資格 日本国籍を有する

18〜33歳
▽技能 国家免許資格などを有する人
応募資格 日本国籍を有する18〜54歳(資格により異なる)

受付期間 1月6日(水)〜4月9日(金)

試験日 4月17日(土)〜21日(水)の内1日

合格発表 5月21日(金)

▽特別職国家公務員の身分と待遇
・期末手当当年2回、週休2日制、祝日、年末年始休暇など
・被服類、寝具、食事、寄宿費は無料

▽将来について
・所要の教育を経て、3か月後に2等陸・海・空士に任用、任用期間終了後は民間企業への就職や、引き続き自衛官として2年間の継続任用制度もあり

・選抜試験に合格すると曹へ進むことも可能

応募資格 日本国籍を有する18〜33歳

受付期間 年間を通じて

試験日・試験場 受け付け時にお知らせ

問合せ 自衛隊大阪地方協力本部 岸和田地域事務所(☎072・426・0902)

令和3年度



泉大津市非常勤職員 (会計年度任用職員)

を募集します！

※任期 令和3年4月1日～令和4年3月31日

特別な
試験対策不要！



募集要領など
くわしくは、こちら

お知らせ

募集

学習・講座

その他

イベント

イベント

イベント

イベント

イベント

イベント

市役所各課などの一般事務補助業務

市役所内の各課および関係施設において一般事務補助業務を行う会計年度任用職員を募集します。

資格 令和3年4月1日現在、65歳未満の人でパソコン操作のできる人（簡単な文書作成・表計算など）

募集人数 10人程度

選考方法 ▷一次試験（2月6日(土)）…事務適性検査
▷二次試験（2月20日(土)）…面接試験（一次試験合格者のみ実施）

勤務時間 週29時間

報酬・雇用条件など 「泉大津市会計年度任用職員（一

般事務補助）採用試験要領」を参照

採用試験要領と申込書の配布 人事課窓口、市ホームページでもダウンロード可。

申込 1月12日(火)～25日(月)に、申込書を人事課へ持参、または郵送（1月25日(月)必着）

問合 人事課

（障がい者対象）市役所各課などの一般事務補助業務

市役所内の各課および関係施設において一般事務補助業務を行う会計年度任用職員を募集します。

資格 ①身体障害者手帳、療育手帳、精神障害者保健福祉手帳のいずれかの交付を受けている人

②令和3年4月1日現在、65歳未満の人でパソコン操作のできる人（簡単な文書作成・表計算など）

募集人数 3人程度

選考方法 提出書類による審査および面接試験（2月2日(火)）

勤務時間 週31時間

報酬・雇用条件など 「障がい者を対象とした泉大津市会計年度任用職員（一般事務補助）採用試験要領」を参照

採用試験要領と申込書の配布 人事課窓口、市ホームページでもダウンロード可。

申込 1月5日(火)～19日(火)に、申込書を人事課へ持参、または郵送（1月19日(火)必着）

問合 人事課

仲よし学級（学童保育）指導員

市内小学校の仲よし学級（学童保育）指導員を募集します。

資格 ①令和3年4月1日現在、65歳未満の人

②放課後児童支援員の受講資格がある人（保育士・教員免許・社会福祉士いずれかの資格がある、または放課後児童クラブで2年以上の勤務経験があるなど）、または仲よし学級の運営・子どもの健全育成に強い関心のある人

募集人数 5人程度

選考方法 面接試験（2月13日(土)）

勤務時間 週約29時間

報酬・雇用条件など 「泉大津市会計年度任用職員（留守家庭児童会指導員）採用試験要領」を参照

採用試験要領と申込書の配布 スポーツ青少年課窓口、市ホームページでもダウンロード可。

申込 1月13日(水)～29日(金)に、申込書をスポーツ青少年課へ持参、または郵送（1月29日(金)必着）

問合 スポーツ青少年課

健康福祉部内の各課における専門職

① 介護認定調査員

資格 ①介護支援専門員・看護師・介護福祉士・介護職員初任者研修修了者（旧ホームヘルパー 2 級以上）のいずれかの資格を有し、介護保険認定調査員もしくは保有資格の実務経験が 1 年以上ある人

②普通自動車第一種免許の資格を有し、普通自動車の運転ができる人（AT 車限定可）

募集人員 5 人

② 手話通訳者

資格 大阪府手話通訳者として現に登録している人、または大阪府手話通訳者養成講座上級課程修了者で、大阪府手話通訳者登録を目指している人

募集人員 1 人

③ 生活保護就労支援員

資格 標準レベルのキャリアコンサルタント以上の資格を有する人、または就労支援業務経験が 1 年以上ある人

募集人員 1 人

④ 生活保護面接相談員

資格 社会福祉主事任用資格を有し、福祉関係の相談業務の実務経験がある人

募集人員 1 人

⑤ 母子・父子自立支援員

資格 社会福祉士または社会福祉主事任用資格のいずれかを有する人

募集人員 1 人

⑥ 地域子育て支援センター保育士

資格 保育士資格または幼稚園教諭免許状のいずれかを有する人

募集人員 2 人（週 31 時間勤務・週 15 時間勤務各 1 人）

⑦ 発達相談員（産休代替）

資格 公認心理師、臨床心理士または臨床発達心理士の資格を持ち（取得見込み可）新版 K 式発達検査を用いた発達相談が可能なる人

募集人員 1 人

⑧ 保健センター看護師

資格 看護師資格を有する人

募集人員 2 人

⑨ 公立就学前施設に勤務する職員（保育士・幼稚園教諭・保育教諭、介助員、特別支援員、看護師、調理補助、事務員）

資格、勤務内容等詳細については、泉大津市保育士等会計年度任用職員採用試験要領を参照してください。

募集人員 30 人程度

〈共通事項〉

資格 令和 3 年 4 月 1 日現在で 65 歳未満の人

選考方法 面接試験（2 月 27 日（土））

勤務時間 週約 29 時間（指定がないとき）

報酬・雇用条件など それぞれの専門職の採用試験要領を参照

試験要領と申込書の配布

① は高齢介護課、② は障がい福祉課、③④ は生活福祉課、⑤⑥⑦ は子育て応援課、⑧ は健康づくり課（保健センター）⑨ はこども育成課で配布。市ホームページでもダウンロード可。

申込・問合 1 月 14 日（木）～ 2 月 17 日（水）に、申込書をそれぞれ上記申込書配布窓口へ持参、または郵送（2 月 17 日（水）必着。）

マイナンバーカードなどその他の一般事務補助業務

市民課においてマイナンバーカード関係およびその他事務に携わる会計年度任用職員を募集します。

資格 令和 3 年 2 月 1 日現在、65 歳未満の人でパソコン操作のできる人

募集人数 2 人程度

選考方法 提出書類による審査および面接試験

勤務時間 週 29 時間

報酬・雇用条件など 「泉大津市会計年度任用職員（一般事務補助）採用試験要領」を参照

任用期間 2 月 1 日（月）～ 3 月 31 日（水）まで

採用試験要領と申込書の配布 市民課窓口、市ホームページでもダウンロード可。

申込 1 月 5 日（火）～ 15 日（金）に、申込書を市民課へ持参、または郵送（1 月 15 日（金）必着）

問合 市民課

（募集）の続き）

市営住宅の入居者募集

募集住宅 汐見町市営住宅2戸、虫取市営住宅2戸、助松市営住宅5戸

申込 建築住宅課で配布する申込書を所定の封筒で郵送（※窓口での申し込みは不可）

締切 1月29日（金）の消印有効

申込書の配布期間 1月15日（金）～29日（土・日曜日を除く）

公開抽選日時・場所 2月18日（木）午前10時～ 市役所2階202会議室

入居日 4月1日（木）（予定）

問合せ 建築住宅課



地域活性化セミナー 広報（発信）のコツ！

関心と呼ぶ広報（発信）のコツ！

自治会などの地域活動団体が地域での活動をさらに活発にするため、ICTを活用した情報発信や広報力強化に焦点を当てた講演会です。SNSなどに対する苦手意識を克服するためのヒントがたくさん詰まっています。

日程 1月18日（月）午後2時～3時30分

場所 テクスピア大阪

定員 先着30人

申込・問合せ 市民協働推進課

男性向け講座

男だから、と頑張りすぎていませんか？「男は仕事、女は家庭」「男らしさ・女らしさ」、そんな考えにとらわれていませんか？自分らしい生き方を見つけるヒントにして欲しい、そんな講座を開催します。

日時 2月20日（土）午前10時

（正午）

場所 にんじんサロン（図書館2階）

対象 市内在住・在勤・在学の男性

定員 12人

一時保育 先着5人（6か月～未就学児。2月12日（金）までに申し込み）

申込・問合せ 人権くらしの相談課へ直接または電話にて



にんじんサロンからの お知らせ

■針も糸も不要！むすんで作るフェルトバッグ

1枚のフェルト布から手提げバッグを作りましょう。

日時 1月21日（木）午後1時30分～3時30分

場所 にんじんサロン（図書館2階）

定員 先着10人

一時保育 先着3人（6か月～未就学児。1月14日（木）までに申し込み）



持物 裁ちばさみ・フェルト（60cm×60cm）・チャコまたはチャコペンシル・まち針

申込・問合せ 1月7日（木）午前9時30分から電話でにんじんサロンへ

節電

にご協力をお願いします。

冬季は、夏季に続き電力消費量が大幅に増える季節です。引き続き無理のない範囲での節電・省エネにご協力ください。家庭での節電対策としては、暖房の設定温度を可能な限り20℃にすることや、使っていない照明をこまめに消すこと、LED化することなどがあります。市民の皆さんのご理解とご協力をお願いします。 **問合せ** 環境課



OFF!



北公民館からの お知らせ

①気分はパティシエ チョコレートスイーツ作り

日時 2月10日(水) 午前9時30分～午後1時

対象 市内在住・在勤の人
定員 12人

受講料 1500円(材料費込)
メニュー ガトーショコラ

持物 エプロン・三角巾・布巾・持ち帰り容器・上履き

申込 1月8日(金)～15日(金)

②親子で作るアニバーサリースイーツ

日時 2月14日(日)、3月14日(日) 午後1時～4時(いずれか一日でも可)

対象 市内在住の小学1～6年生と保護者2人1組のペア

定員 6組12人

受講料 1組3000円/2回分(材料費込)

メニュー 2月:バレンタインのチョコバナナケーキ

3月:ホワイトデーのホワイトパン

持物 筆記用具・エプロン・三角巾・タオル・布巾・持ち帰り容器・上履き

申込 1月7日(木)～14日(木)

③アロマの話とマスクスプレー作り

日時 2月4日(木) 午後1時15分～2時

対象 市内在住・在勤の人
定員 10人

受講料 600円(教材費込)

持物 上履き

申込 1月15日(金)～22日(金)

△共通事項▽

申込・問合 午前9時から受講料を添えて本人または家族(②は保護者)が直接北公民館へ。受付開始時点で定員を超える場合は抽選になります。

南公民館からの お知らせ

笑いヨガ(全2回)

～笑いと呼吸法を組み合わせたエクササイズ～

日時 1月22日(金)・29日(金) 午後1時30分～3時

場所 南公民館

対象 市内在住・在勤の人
定員 先着12人

受講料 200円

持物 バスタオルまたはヨガマット

申込・問合 1月8日(金)午前9時から受講料を添えて本人または家族が直接南公民館へ。定員に満たない場合のみ9日(土)から電話・ファクスでも受け付けます。

スマホ講座

スマホの基礎から便利な使い方を学びます。団体運営や地域の活動にスマホを応用しましょう！

日時・内容 ①アンドロイド版 1月14日(木)・21日(木) 午後7時～8時30分、② 아이폰版 1月28日(木)、2月4日(木) 午後7時～8時30分

場所 おつぷらざ(市民活動支援センター) テクスピア5階

定員 各回先着7人

申込・問合 1月6日(水)午前9時30分からおつぷらざ(市民活動支援センター)へ電話

救急救命講座 (普通救命講座)

心肺蘇生やAEDの使い方、けがの手当など、応急手当を習得しましょう。

参加者には、消防署より「普通救命講習修了証」を発行します。

日時 2月4日(木) 午後1時30分～4時30分

場所 消防本部

対象 市内在住・在勤・在学の人
定員 先着10人

持物 筆記用具
申込・問合 1月5日(火)から社協ボランティアセンターへ(電話申込可) (☎23・1393)

幼児・子ども英会話教室 と英語・ハングル講座

ネイティブの講師と楽しく外国語を学びませんか。

▽子ども英会話教室

日時 月曜日 午後6時～(50分)、金曜日 午後5時20分～(50分)

対象 未就学児～小学6年生

定員 5人

▽ハングル講座

日時 金曜日 午後7時30分～(90分)

定員 7人

※新クラス開講の場合、曜日や時間など希望考慮のうえ決定。

△共通事項▽

場所 春日町自治会館、下之町自治会館、楠町西自治会館

受講料 1回1200円～1500円(見字は1回無料)

申込・問合 NPO法人岸和田国際交流協会 (☎072・445・0553)

ホームページ・
広報いずみおおつに
広告を掲載しませんか

あなたの、お店や会社をホームページや広報紙でPRしてみませんか。

秘書広報課

広告掲載のお問い合わせは

合同会社 IM 総合企画 (☎072・242・7997)
株式会社 宣成社 (☎06・6222・6888)
株式会社 阪奈宣伝社 (☎06・6214・5583)
株式会社 ホープ (☎092・716・1404)

ホームページは縦 60px× 横 150px
広報紙は縦 4.9cm× 横 18.3cm





弥生文化博物館からの お知らせ

■冬季企画展講演会

阪和電気鉄道の会社設立から本線全通まで

日時 1月16日(土) 午後2時～4時

申込 1月5日(火)までに往復はがき、または来館にて

■2020年度弥生時代講座「聞いてなっとく 弥生の世界」

弥生時代のはじまりと東北アジア

日時 2月6日(土) 午後2時～4時

申込 1月28日(木)（必着）までに往復はがきにて

△共通事項▽

場所 弥生文化博物館ホール

定員 ホール70人、サロンでのモニター中継30人

費用 入館料

場所・問合 弥生文化博物館
(☎46・2162)

あすとホールのお知らせ (☎20・6778)

■あすとびっくワークショップ

▽旭堂南龍 新春講談の会

日時 1月9日(土) 午後5時～6時

定員 申込先着30人（未就学児不可）

参加費 500円

▽ビブリオバトルin泉大津

日時 1月10日(日) 午前11時～正午

定員 申込先着20人（発表者も募集中）

■親子で楽しむワークショップ

和のワークショップ・生花たいけん

けんごんを使った本格的いけばなを親子で制作、お花は持ち帰り。後半はみなでお花を見ながら座談会

日時 1月17日(日) 午前10時30分～正午

定員 申込先着10組

■第70回あすと歌声サロン

日時 1月24日(日) 午後2時～

定員 申込先着50人
参加費 1000円（お茶付・歌本代初回のみ1000円）
その他 歌唱時にはマスクまたはフェイスシールドを着用

■あすと絵本の読み語り会

日時 1月24日(日) 午前11時～

■企画展「古代氏族物部がいざづくまに二田」

日時 1月20日(水)～31日(日) 午前10時～午後7時

併設講座
二田のれきしとくらし」まちあるきツアーチャル体験

日時 1月31日(日) 午前10時～11時30分

■消しごむはんこクリエイターによる「本格的！消しごむはんこ教室」

かわいいうオリジナルスタンプ作り。

日時 2月7日(日) 午後1時～4時

対象 小学校高学年以上（小学校高学年は保護者同伴）

定員 申込先着15人

材料費 2500円（キット＆カードお持ち帰り）

■和ランチサロン

離乳食や子育ての話、栄養士を囲んでなんでも相談会！

日時 2月9日(火) 午前10時30分～午後0時30分

対象 未就学児と保護者

定員 申込先着12組
参加費 300円（おいしい和ランチ・おみやげ付）

■「アカデミー教室」受講生

募集集中！

入会金無料！受講料3か月前納制。無料体験・見学は一人一回（要予約）。見学のみの講座も有り。

▽ポストカードに描く小さな水彩画教室

日時 第2金曜日 午前10時～正午

受講料 4950円(3回)

▽オイルパステルで描くチョークアート教室

日時 1月15日(金)、2月12日(金)、3月19日(金) 午後1時30分～3時30分

受講料 4950円(3回)

▽水彩画で描く絵てがみに一言そえて「ハガキ書画」

日時 第4火曜日 午前10時～正午

受講料 4950円(3回)

1月10日は「110番の日」

110番は「事件」や「事故」にあわれた人や見られた人から、いち早く警察へ通報するための緊急専用電話です。

緊急でない相談・要望は「#9110」や最寄りの警察署・交番まで。

問合 泉大津警察署 (☎23・1234)

関空ニュース

ホームページ <https://www.kansai-airport.or.jp/>

■「関西エアポート公式デジタルカレンダー 2021」配信中

関西国際空港を含む関西3空港の風景を撮影した「関西エアポート公式デジタルカレンダー 2021」の無料配信を行っています。ホームページからダウンロードのうえ、お手持ちのパソコンやスマートフォンのデスクトップや壁紙としてお使いいただけます。新型コロナウイルスの影響で、世界を自由に旅することが困難な状況ですが、

いつも空港や航空機の美しい情景に触れていたいただき、空に想いを馳せていただきたいという願いをこめて制作しました。月ごとに変わる空港や航空機の様子をぜひお楽しみください。

右のQRコードからダウンロードできます。



Event Information

イベント情報

1/7・21 日本一の毛布のまち
“地元還元セール”

これまで培ってきた技術が生み出す国産毛布ならではの風合いを確かめながら、高品質な毛布をお値打ち価格で手に入れるチャンスです。

日時 1月7日(木)、21日(木) 午前10時～午後2時

場所 中央商店街 風街(田中町)

問合せ 中央商店街 あたらしや (☎ 32・0234)

1/17 (日) 第12回新春を寿ぐ和の宴

市内在住の邦楽・邦舞家による新年の催し(日本舞踊、箏曲、地歌、詩吟、尺八、民謡、文化琴など)

日時 1月17日(日) 正午開演(開場午前11時30分)

場所 テクスピア大阪

問合せ 竿下茂美(☎ 21・7304)

1/30 (土) 拉致問題に関する上映会

拉致問題に関する認識と理解を深めるため上映会を開催します。

日時 1月30日(土) 午後2時30分～4時(予定)

場所 豊中市立ローズ文化ホール(豊中市野田町4-1)

内容 ①政府取り組み報告、②アニメ「めぐみ」・拉致被害者御家族ビデオメッセージ上映会

問合せ 府人権局人権企画課(☎ 06・6210・9280)

2/6 (土) 第19回「私の水辺」
泉北地域交流会

■「水」に関する展示

「水」に関する活動・研究を行っている団体・個人によるパネル展示、川などにすむ生物の水槽展示などを行います。

日時 2月6日(土) 午前10時～午後3時

場所 泉北府民センタービル(堺市西区鳳東町4丁390-1)

■倍率100倍！ペットボトルによる手作り顕微鏡教室

時間 ①午前10時30分、②午後1

時30分

定員 各回先着15人

申込・問合せ 1月22日(金)からメールで、参加者氏名、年齢、保護者氏名、電話番号、メールアドレス、参加希望時間を記載のうえ、府鳳土木事務所地域支援・防災グループ(otoridoboku-g04@sbox.pref.osaka.lg.jp)へ

2/7 (日) フォーラム
in いずみおおつ2021

メディア・インターネットを賢く読み解く～男女共同参画の視点から～

ネット時代において、私たちがSNSとどのように付き合っていけばいいのか考えてみませんか？

※手話通訳あり

日時 2月7日(日) 午後1時～3時30分(開場 午後0時30分)

場所 テクスピア大阪

定員 先着50人

一時保育 先着5人(6か月～未就学児。1月22日(金)までに申し込み)

運営協力 にんじんサロン連絡会

申込・問合せ 人権くらしの相談課

令和2年分所得税の
確定申告について

開設期間 2月16日(火)～3月15日(月)(土・日曜日、祝日を除く)

相談受付時間 午前9時～午後4時(入場には「入場整理券」が必要)

場所 テクスピア大阪1階

注意事項

▽入場整理券の配付状況に応じて、早めに相談受け付けを終了する場合があります。

▽駐車場は有料です。

▽会場では納税できません。

▽申告書作成会場での感染症対策にご協力ください。

▽マスクを着用する(マスクを着用していない場合、入場をお断りすることがあります)。

▽会場内に筆記用具はありません。ボールペンや計算器具などをご持参ください。

■感染防止の観点から申告書作成会場に行かない選択も

申告書は、自宅から国税庁ホームページを利用して作成・送信ができます。

問合せ 泉大津税務署(☎ 33・5601)

ボランティアサロン
「ハートちゃん」

ボランティアに興味のある人などが誰でも気軽に集える場です。

また、1月はボランティア連絡会所属点字サークル「にじ」の皆さんにご協力いただき、点字の体験をしていただきます。希望者には飲み物とお菓子を100円で提供。

日時 1月26日(火) 午後1時30分～4時

※毎月第4火曜日に開催

場所 総合福祉センター3階第一会議室

定員 先着10人

申込・問合せ 社協ボランティアセンター(☎ 23・1393)

献血のお知らせ

日時・場所 ▽1月27日(水) 午前10時～午後4時30分 いずみおおつシティ(休憩なし)

▽1月27日(水) 午前10時～午後4時30分 泉大津市役所(正午から午後1時まで休憩)

問合せ 献血推進協議会(☎ 23・1393)

災害時などに、防災無線の内容が聞き取れなかった場合、電話で聞き直すことができます。

みんなでやろう、くんれんを！

☎ 0800・200・3890 (通話料無料)

**住宅用火災警報器の相談は
泉大津市消防署へ！**

泉大津市消防署予防係
(☎33・4482)

いずみおおつ

広報紙が届かない世帯の人は、
秘書広報課へご連絡ください。

問合 秘書広報課

「混ぜればごみ、分ければ資源」
2月の資源ごみ収集日

| 可燃ごみ収集曜日 | カン・ビン・せとものなど | 古紙類 | ペットボトル・容器包装プラスチック |
|---------------|--------------|---------------|-------------------|
| 月・木コース | 3日(水)、17日(水) | 10日(水)、24日(水) | 毎週金曜日 |
| 火・金コース | 3日(水)、17日(水) | 10日(水)、24日(水) | 毎週木曜日 |
| 水・土コース | 2日(火)、16日(火) | 9日(火)、23日(火) | 毎週月曜日 |

粗大ごみの収集(有料制)をご希望の人は、**粗大ごみ電話申込センター**へ電話もしくはインターネットでお申し込みください。

☎0800・123・5300 (通話料無料)・☎0725・23・8522 (携帯)
FAX 0800・500・5300 (主に聴覚障がい者などが対象)



ごみ減量に向けたスローガン
プロジェクト!!

令和2年11月分

| | |
|----------------|-----------|
| 可燃ごみ量 | 851ト |
| 1人あたりの一日の可燃ごみ量 | |
| R2.11 381.4g | 目標 365.5g |
| 目標まであと 15.9gです | |

G-50 ジョーゴジュウ

不用品幹旋掲示板を使ってリユースしよう！出品物は市役所またはHPで見られます



市で行っている市民相談一覧(無料)

休館日や相談員の都合などにより、休みをいただく場合があります。

法律相談【要予約】 予約専用電話 ☎23・4400
木曜日 市役所1階市民相談室
※前日(前日が祝日の場合は前々日)の午前9時から電話で予約受付。相談時間は午後1時からでひとり30分間。先着8人まで。時間の指定はできません。

- 各種相談 ☎33・1131** 市役所1階市民相談室
- ◆一般相談
月～金曜日 午前10時～午後4時30分
 - ◆交通事故相談
月～金曜日 午前10時～午後4時30分
 - ◆犯罪被害者相談
月～金曜日 午前10時～午後4時30分
 - ◆行政相談
第2月曜日、第4火曜日 午後1時～3時
 - ◆司法書士相談
第1金曜日 午後1時～3時
 - ◆土地家屋調査士相談
第3金曜日 午後1時～3時
 - ◆不動産相談
第2・4金曜日 午後1時～3時
 - ◆税務相談
第3月曜日 午後1時～4時
 - ◆特設人権相談
第2・3・4水曜日 午後1時～3時
 - ◆特設労働相談
第3木曜日 午前10時～正午

市民生活応援窓口 ☎33・9254
月～金曜日 午前8時45分～午後5時15分
市役所1階市民生活応援窓口

消費生活相談 ☎33・1131
月～金曜日 午後1時～4時
市役所1階消費生活センター

子育て相談 ☎33・1131 市役所1階子育て応援課

- ◆児童家庭相談
月～金曜日 午前8時45分～午後5時15分
- ◆ひとり親家庭相談
月～金曜日 午前8時45分～午後5時15分

高齢者総合相談 ☎21・0294
月～金曜日 午前9時～午後5時15分
高齢者保健・福祉支援センター(ベルセンター)

心配ごと相談 ☎21・9871
火曜日 午後1時30分～3時30分
総合福祉センター

教育相談 ☎31・4460
月～金曜日 午前9時～午後5時
教育支援センター
心の相談ホットライン(☎26・0005)

医療相談 ☎32・5622
月～金曜日 午前9時～午後4時
市立病院

防火相談 ☎33・4482
毎日 午前9時～午後5時
消防本部

住宅相談 ☎33・1131
月～金曜日 午前9時～午後5時
市役所2階建築住宅課

福祉なんでも相談【要予約】 ☎21・0294
第2・4金曜日 午後1時～3時
地域包括支援センター

人権相談 ☎33・1131
月～金曜日 午前9時～午後5時
市役所1階人権くらしの相談課

労働相談 ☎33・1131
月～金曜日 午前9時～午後5時
市役所1階人権くらしの相談課

就労相談【要予約】 ☎33・1131
月～金曜日 午前9時～午後5時
市役所1階人権くらしの相談課

女性相談(面談は要予約)
にんじんサロン ☎21・6500
火～金曜日 午前9時30分～午後4時30分
人権くらしの相談課 ☎33・1131
月～金曜日 午前9時～午後5時

市役所窓口業務は月～金曜日(土・日曜日、祝日と12月29日～1月3日の年末年始を除く)午前8時45分～午後5時15分まで行っています。

市の情報QR



市役所へ行く前に、必要な手続きが調べられて便利です!!



バーチャル
手続きナビゲーション

災害時に
役立つ！



泉大津市 LINE



泉大津市 Facebook



おづみん Twitter



泉大津市インスタ

今月の納税・納付

- 国民健康保険料
(普通徴収) ……………第8期分
- 後期高齢者医療保険料
(普通徴収) ……………1月分
- 介護保険料(普通徴収) ……1月分

いずみおおつのキラリ★

このコーナーでは、泉大津市のキラリと輝く人財やさまざまな活動を紹介します。

★ 市内企業などから物資などの寄贈をいただきました

新型コロナウイルス感染症の予防などに役立ててほしいと寄贈をいただきました。

寄贈いただいた物資などについては、保育所・認定こども園・幼稚園、小・中学校や高齢者、市内の介護施設や公共施設に配布します。

また、避難所での感染症対策としても有効に活用させていただきます。



寄附金寄贈 (株)ジュエルフジミ 様



マスク寄贈 大津毛織(株) 様



パーソナルテント寄贈 (株)セルビス 様



抗菌毛布寄贈 (株)オールユアーズ 様

NEW FACE!! 泉大津在住のかわいい子どものスナップ

元気でーす！

おおつつこ

「おおつつこ」写真募集

このコーナーでは、**小学校入学前**のお子さんの写真を募集しています。お子さんの写真と住所・名前(ふりがな)・生年月日・電話番号・保護者のひとことを添え、郵送(〒595-8686)またはEメール(kouhou@city.izumiotsu.osaka.jp)で秘書広報課まで。



かみすき つむぎ
上薄 紡生ちゃん
令和元年 11 月生

保護者のひとこと

いつも笑顔いっぱい癒やしをありがとう♡
これからたくさん笑ってすくすく成長してね!! (高津町)



うめだ かいり
梅田 凱吏ちゃん
平成 30 年 12 月生

保護者のひとこと

あっちこっち走り回るやんちゃん笑
これからたくさん食べてすくすく元気に育ってね! (西港町)

今月の LINE アンケートプレゼント!

毎月 5 日 発信

ミートショップ キノシタ トンカツ 3 枚セット

揚げたてサクサクの衣と
1 枚 110 グラム!
柔らかい肉質!



抽選で
10 人!



応募方法

「泉大津市 LINE」に登録し、アンケートに回答すると、抽選で素敵なプレゼントが当たります。
ID:izumiotsu-city



LINE

提供募集

LINE アンケートプレゼントの協力事業者を募集しています。
詳しくは秘書広報課まで。



事業者募集

PR お店の
ミートショップキノシタ
東助松町 2-1-5
☎33・8005
営業時間: 午前 10 時~午後 7 時
定休日: 木曜日

当店は、専門店として新鮮で良質な国内産牛肉を中心に豚肉、ハム、ウインナー、コロケなど揚げ物も販売しています。これから寒さが厳しくなる季節です。すき焼き、しゃぶしゃぶ、もつ鍋、お家でお鍋料理はいかがですか? ご来店を心よりお待ちしております。

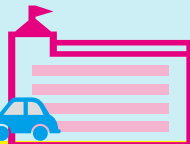

泉大津で起こった
さまざまなできごとやイベントを、
写真とともにお届けします。



【11月3日・総合体育館】

速 第2弾 快足レッスン く走れるポイントは「あしゆび」にあり！

あしゆびプロジェクトのパートナーシップ協賛機関(株)ドリーム・ジーピーが、好評だったあしゆびにポイントをおいた第2弾快足レッスンを行いました。当日は、2部制で4～12歳のお子さんや保護者が参加し、あしゆびを使う運動を取り入れながら、早く走るための身体の使い方を楽しく学びました。



【11月9日・かみじょう認定こども園】

奈 市内の幼稚園・保育所・認定こども園に通う児童全員に 良県五條市より柿の寄贈を受けました

かみじょう認定こども園で、JA ならけん西吉野柿部会青年部から、柿の寄贈を受けました。児童からは「もらった柿を早く食べたい!」との声が上がりました。市は「毛布」、五條市は「柿」といった「生産量日本一の特産品」があることから、地域の特産品PR活動を連携して行っています。



【11月14日・南公民館】

花 南公民館が花盛り！ いっぱいプロジェクトが開催

このイベントは、南公民館利用者でつくる、南公民館活性化チームが中心となつてすすめている「南公民館再生プロジェクト」として企画されました。イベント当日に設置された花壇は、地域の子もたちが、泥だらけになりながら植えた花でいっぱいになり、会場はコロナ禍を吹き飛ばす笑顔に包まれました。



【11月28日・泉大津市内】

ス 海洋ごみについて知ろう！ スポ GOMI 大会 in いずみおおつ を開催

スポGOMIとは、ゴミ拾いにスポーツ的な要素を入れ、だれでも楽しく、まちのごみを拾うことができるスポーツ競技です。当日は4歳から54歳までの10チーム、計40人が参加し、約71kgのごみを拾いました。競技終了後、海洋ごみ問題について説明をした後、上位3チームと特別賞の表彰式を行いました。



【11月14日・小松緑道円形広場】

落 皆さんの力で綺麗に！ 書き消し」大作戦！

おづみんらのパークプロジェクト主催による「落書き消し大作戦!」が小松緑道円形広場で実施されました。小松緑道円形広場は、大阪臨海線の海側にあり、市民会館跡地からも小松緑橋を経由して行くことができます。当日は快晴のもと市内の中学生など大勢のボランティアの人たちが参加し、落書き消しや清掃などをを行い、見違えるほど綺麗になりました。

