



いずみおおつ

CONTENTS (主な目次)

| | |
|----------------------------|----|
| 新型コロナウイルス感染症に関する情報 … | 2 |
| 第9回オリアム随筆賞応募作品を募集します …………… | 5 |
| 地域医療連携体制強化構想（案）市民説明会 …………… | 6 |
| 新図書館 愛称募集 …………… | 8 |
| 国勢調査員 100名募集！ …………… | 31 |
| コロナに負けるな！健康維持の秘訣 …………… | 32 |



手洗いに
咳エチケット
続け羊よう
みおづみんな



新型コロナウイルス感染症の状況により、本紙で案内しているイベントなどが延期・中止になる場合がございます。その場合、市ホームページで案内しますので、ご確認ください。ご理解いただきますようお願いします。

相談

市税の徴収猶予の特例制度

～対象となる人～

以下の条件を全て満たす納税者・特別徴収義務者（個人法人の別、規模は問いません）。

- ①新型コロナウイルスの影響により、令和 2 年 2 月以降の任意の期間（1 か月以上）において、事業等に係る収入が前年同期に比べておおむね 20%以上減少している。
- ②一時に納付し、または納入を行うことが困難である。
※少なくとも向こう半年間の事業資金を考慮に入れるなど、申請される人の置かれた状況に配慮します。

～対象となる市税～

令和 2 年 2 月 1 日～同 3 年 1 月 31 日までに納期限が到来する個人市・府民税、法人市民税、固定資産税・都市計画税、軽自動車税（種別割）など、ほぼすべての税目（証紙徴収の方法で納めるものを除く）。

～申請手続など～

6 月 30 日(火)、または、納期限（納期限が延長された場合は延長後の期限）のいずれか遅い日までに申請が必要です。
申請書のほか、収入や現預金の状況がわかる資料を提出していただきます。提出が難しい場合は口頭で確認します。

【問合】税務課納税係（市役所 1 階 5 番窓口）

支援

一般家庭ごみ指定袋の無料配布

～対象となる人～

市内全世帯（引換券の送付対象者）
※基準日（令和 2 年 6 月 10 日現在）に住民基本台帳および外国人登録原票に記載のある人の世帯主へ送付

～配布する指定袋の種類と数量～

1 世帯当たり
45 リットル袋 1 セット（10 枚入）
15 リットル袋 1 セット（10 枚入）
合計 2 セット（20 枚）

～配布方法～

指定袋引換券（はがき）を全世帯に 6 月中旬以降に送付。

～引換方法～

泉大津市指定袋等取扱店で引換券（はがき）と指定袋を引き換えます。
※引換券（はがき）がない場合は、引き換えできません。

～交換期間～

令和 2 年 7 月 1 日～12 月 31 日まで
※期間を過ぎると引き換えできません。

【問合】環境課（市役所 2 階 21 番窓口）

支援

水道の基本料金の 10 割を 6 か月間減額

| 用 途 | 6 か月間の基本料金の額 | 検針月、請求月などについて （イメージのため該当しない場合もあります） |
|---|--|--|
| 家事用 家庭における日常生活に使用するもので、検針は隔月に行います。一般のご家庭はこちらです。 | 2,798.4 円 1 か月あたり基本料金 466.4 円（税込） | ◆偶数月検針の場合は 10 月検針まで減額 ・6 月検針（5 ～ 6 月分）→6 月請求 ◆奇数月検針の場合は 11 月検針まで減額 ・7 月検針（6 ～ 7 月分）→7 月請求 ※両検針ともこれ以後、2 か月に 1 回の検針と請求 |
| 一般用 家事用、公衆浴場用、国・府および市の機関の施設である官公署、学校、病院を除いたもの | 3,702.6 円 1 か月あたり基本料金 617.1 円（税込） | ◆6 月から 11 月検針まで減額 ・検針は、毎月または隔月のいずれかで、請求はそれぞれ家事用または公衆浴場用の場合と同じ。 |
| 公衆浴場用 法令に基づき府知事が定める公衆浴場で、検針は毎月行います。 | 13 万 950 円 1 か月あたり基本料金 2 万 1,825 円（税込） | ◆6 月から 11 月検針まで減額 ・6 月検針（6 月分）→6 月請求 ※これ以後、毎月検針、毎月請求 |

【問合】水道課（市役所 2 階 26 番窓口）

中止

新型コロナウイルス感染症拡大防止によるイベントなどの中止

| 名 称 | 実施予定日 | 問 合 |
|----------------------|------------|-------------------------------|
| 総合福祉センター各種講座・いきいき大学 | — | 総合福祉センター ☎23・1390 |
| 社会を明るくするつどい | 例年 7 月初旬開催 | 社会福祉協議会 ☎23・1393 |
| にんじんサロンまつり&記念講演会 | 例年 6 月下旬開催 | 人権くらしの相談課 （市役所 1 階 11 番窓口） |
| 平和メッセージ展（作品募集も中止します） | 例年 7 月開催 | |
| 市民納涼民踊大会 | 例年 7 月開催 | スポーツ青少年課（市役所 3 階） |

※最新の情報は市ホームページでご確認ください。



新型コロナウイルス感染症に関する情報

新型コロナウイルス感染症に関する新たな支援をお伝えします。また、5 月号に掲載している緊急支援対策についても、継続して行っていますので、ご参照ください。

各支援に関する最新情報や申請方法など詳細は市ホームページをご覧ください。



| 支援項目 | 支援内容 | 担当課 |
|--------------|--|-------|
| 就学援助金認定基準の拡充 | 主たる生計維持者が自己都合によらない失業（解雇、倒産、廃業など）により収入が著しく減少した世帯を対象に認定基準を緩和。 | 指導課 |
| 地元産布マスクの配布 | 小中学校や保育園などに通学・通園する 3 ～ 15 歳の園児や児童・生徒および教職員や支援員などに対して、地元産布マスクを配布。 | 危機管理課 |

支援

特別定額給付金

感染拡大防止のため、手続きは郵送かオンライン申請でお願いします。

- 対象者：基準日（令和 2 年 4 月 27 日）において、泉大津市の住民基本台帳に記録されている人
- 支給額：一人につき 10 万円（支給は 1 回のみ）を各世帯に支給
- 支給方法：世帯主名義の銀行口座に振り込み
- 申請期限：令和 2 年 8 月 20 日(休)

- 郵送による申請：5 月下旬から送付している申請書および必要添付書類を郵送
- オンライン申請：「マイナポータル」の「ぴったリサービス」の申請画面からオンライン申請ができます（マイナンバーカードが必要です）



【問合】政策推進課（緊急対策プロジェクトチーム）

支援

子育て世帯への臨時特別給付金

子育て世帯への臨時特別給付金については、6 月下旬を目途に支給する準備を進めています。

令和 2 年 3 月 31 日までに生まれた児童を監護し、本市より令和 2 年 4 月分の児童手当を受給される人（新高校 1 年生に関しては令和 2 年 3 月分の児童手当を本市より受給されている人）は、改めて申請をしていただく必要はありません。

※公務員の皆さんは別途申請が必要（申請期間は令和 2 年 6 月 1 日～11 月 30 日、支給は 7 月より随時行う予定です）。

※所得制限限度額以上のため、特例給付として児童一人につき月額 5,000 円の支給を受けている受給者は対象外です。

【問合】子育て応援課（市役所 1 階 3 番窓口）

- 32 コロナに負けるな！健康維持の秘訣／ダンスで楽しくコロナ予防！！
- 31 いずみおおつのキラリ★／元気で！す！おおつこ／国勢調査員 100 名募集
- 23 情報かわら版
- 22 おおつ物語／文化財へのいざない
- 21 消費生活相談室
- 20 エンジョイ！SPORTS！！／健康アップ大作戦
- 16 子育て応援ひろば
- 14 健康のページ
- 13 コラムスタンド／市長のうごき
- 12 図書館だより
- 11 令和 2 年度 市・府民税の納税通知書を送付／住宅改修工事による固定資産税の減額について
- 10 国民健康保険料のお知らせ
- 9 市立病院からのお知らせ／高齢者福祉サービスのご案内
- 8 新図書館愛称募集！
- 6 地域医療連携体制強化構想（案）市民説明会内容について
- 5 第 9 回「泉大津市オリラム随筆賞」応募作品募集／人権相談
- 2 新型コロナウイルス感染症に関する情報

今月号の
もくじ
R2.6 月号



エッセイ

第9回「泉大津市オリアム随筆賞」応募作品を募集します

衣服や繊維製品に
まつわる思い出など
をお寄せください！



選考委員
(50音順)



有栖川 有栖氏



玉岡 かおる氏



難波 利三氏



吉村 萬孝氏 ©文藝春秋

今年も、関西を代表する文化人を選考委員に迎え、日本一の生産量を誇る毛布をはじめとする「繊維のまち・泉大津」の名を全国へアピールするため、衣服や繊維製品に関する内容をつづったエッセイを募集します。入賞者には、賞金が贈呈されるほか、3月に開催される表彰式と文学フォーラムにおいて、豪華な選考委員と共に出演いただく予定です。

このたび、本賞の創設以来、選考委員をお務めいただいた、上方芸能評論家の木津川計氏のご勇退され、新たに玉岡かおる氏・吉村萬孝氏を選考委員にお迎えしました。

なお、特別賞として市民を対象とした泉大津市長賞を設けており、市特産品を贈呈していますので、市民の皆さんも奮ってご応募ください。

※「オリアム」とは、市の特産品である毛布・ニット・毛織物などを連想させる「織」と「編」に由来しています。

募集期間 6月1日(月)～9月30日(水) (午後5時15分必着)

募集作品 衣服や繊維製品にまつわる思い出や感動したことなどに触れた作品 400字詰原稿用紙(A4)5枚 ※4枚以下、6枚以上は不可

応募資格 制限はありません(過去最優秀賞受賞者を除く)

応募点数 1人2作品まで

選考 最終選考は、次の選考委員により決定します。

選考委員 上記のとおり

賞・賞金

▷最優秀賞(オリアム随筆賞)…1作品(賞金50万円)

▷優秀賞…2作品(賞金5万円)

▷佳作…3作品(賞金3万円)

▷特別賞(泉大津市長賞)…1作品(泉大津市特産品2万円相当)

注意事項 入賞者の氏名・住所(市区町村名まで)・年齢は市ホームページ・広報紙などに掲載予定です。なお、報道関係者にも記事提供しますので、氏名・住所・年齢のほか、顔写真の提供をお願いする場合があります。

応募方法 第9回「泉大津市オリアム随筆賞」応募要領に基づき、所定の「応募用紙」に必要事項を記入のうえ、地域経済課に持参または郵送するか、メールで送付してください。応募用紙および応募要領は、地域経済課まで取りに来ていただくほか、市ホームページからもダウンロード可能です。

申込 ▷持参または郵送…〒595-8686(住所記載不要) 泉大津市役所地域経済課

▷メール…essay@city.izumiotsu.osaka.jp

問合 地域経済課(市役所4階)

ご支援いただきありがとうございました (5月15日時点)

マスク、消毒液などご寄贈をいただいた皆さまに厚くお礼申し上げます。

いただいたマスク、消毒用品などは、市内在住の妊婦、医師会、薬剤師会、歯科医師会、児童福祉施設、高齢者利用施設、障がい者利用施設、公共施設などに配布しました。

| マスク寄贈 | 金源リビング(株) 様 | 抗菌スプレー寄贈 |
|---------------------|----------------------|----------------|
| (株)ビブサカモト 様 | カスガアパレル(株) 様 | 小林弘 様 |
| (一社) 全国自然災害家屋調査協会 様 | 山崎繊維工業(株) 様 | 手作り石鹸寄贈 |
| 今井聖也 様 | (株)サンテック 様 | 学校法人村川学園 |
| (株)ON-LIFE 様 | (株)TryhardCreative 様 | 大阪健康ほいく専門学校 様 |
| 泉大津青年会議所 様 | 消毒液寄贈 | 除菌用微酸性電解水寄贈 |
| 田原英一 様 | 泉大津青年会議所 様 | くら寿司(株) 様 |
| 金丸塗装 様 | 金丸塗装 様 | 防護服寄贈 |
| 泉大津ライオンズクラブ 様 | 除菌シート寄贈 | 金源リビング(株) 様 |
| (株)アミューズ 様 | (株)フィッシングマックス 様 | アレルギー対応キャラメル寄贈 |
| ケアショップ ハル 様 | | 辻安全食品(株) 様 |

市長、副市長、教育長の給与を減額

市長、副市長、教育長は、新型コロナウイルス感染症への財源に充てることを目的として、5月分の給料について、社会保険料などを除き給料の全額カットを実施。 【問合】人事課(市役所4階)

市議会議員の報酬を減額

市議会議員は、新型コロナウイルス感染症への財源に充てることを目的として、6月分の報酬の50%カットを実施。 【問合】議会事務局(市役所5階)



主な相談窓口

一般的な相談ができる窓口

府民向け相談窓口

☎06・6944・8197
午前9時～午後6時(土・日曜日、祝日も対応)

厚生労働省電話相談窓口

☎0120・56・5653
午前9時～午後9時(土・日曜日、祝日も対応)

新型コロナウイルスの感染が疑われる人は

新型コロナ受診相談センター

☎06・7166・9911(土・日曜日、祝日含め終日対応)
ファクス 06・6944・7579

(すぐに相談)

1. 息苦しさ(呼吸困難)、強いだるさ(倦怠感)、高熱などの強い症状のいずれかがある場合。
2. 高齢者や基礎疾患がある人で、発熱や咳などの比較的軽い風邪の症状がある場合。
3. 妊婦の人で、発熱や咳などの比較的軽い風邪の症状がある場合。

(症状が4日以上続くときは必ず相談)

上記1、2、3以外の人で発熱や咳などの比較的軽い風邪の症状が4日以上続く場合。

※強い症状や解熱剤を飲み続けている人はすぐに相談

★速報はLINE、FM いずみおおつで配信

LINE アプリ

緊急情報はメールでお届けします。泉大津市公式アカウントをお友達に追加するだけ

FM いずみおおつ 85.5MHz

コロナ関連情報をはじめ、市からのお知らせをいつも決まった時間にお届けします！
平日 毎朝7時30分～45分



LINEはこちらから登録できます

新型コロナウイルス感染症に関連する人権相談はこちら

法務省の人権擁護機関では、新型コロナウイルス感染症に関連する不当な差別、偏見、いじめなどの被害に遭った人からの人権相談を受け付けています。困った時は、一人で悩まず、私たちに相談してください。



https://www.jinken.go.jp/ko
domo (パソコン・スマートフォン共通)



【電話受付時間】平日午前8時30分～午後5時15分

さまざまな人権問題についての相談なんでも

みんなの
人権110番 ☎0570・003・110

いじめ・虐待など子どもの人権問題に関する相談はこちら

子どもの
人権110番 ☎0120・007・110

家庭内暴力など女性の人権問題に関する相談はこちら

女性の人権
ホットライン ☎0570・070・810

インターネットでも人権相談を受け付けています

インターネット受付

パソコン・スマートフォン共通
https://www.jinken.go.jp/

インターネット人権相談

けんさく
検索

地域医療連携体制強化

地域医療連携体制強化構想（案）について 4 月 26 日に市民説明会の開催を予定していましたが、新型コロナウイルスの感染拡大を防止するため、当初予定していた形での開催を見送りました。それに代わり、泉大津市公式

構想（案）市民説明会

YouTube チャンネルで本構想（案）の説明動画を配信するとともに、希望者には DVD を配付しています。
この度、市民の皆さんに広く知っていただくため、その内容をお知らせします。

[【YouTube 動画ページ】](#)



市が目指すものは市立病院の存続を第一に、機能を強化し、市民の皆さんの暮らしを守り、安心・安全につながる持続可能な医療サービスを提供していくことです。

1. 市立病院はなくなるの？

本構想（案）を発表して以来、パブリックコメントなどで市民の皆さんからご意見をいただいています。その中で、最も不安に感じている点がこれではないでしょうか。

「市立病院はなくなるの？」

この疑問にお答えします。

「市立病院はなくなりません。」

泉大津市立病院は、これから先も市民の皆さんの安心・安全を守る医療機関として存続します。

そして、現在よりもさらに高度化・専門化した医療サービスを地域に提供できる、新しい市立病院と（仮称）小児・周産期センターとなることを目指します。

2. 医療提供体制はどうなるの？

- ★現在の市立病院は、強み・特徴でもある小児・周産期医療に特化していきます。これは、子どもを安心して産み育てる環境を地域の中で維持していく観点から、政策医療として実施するものです。
 - ★市立病院と府中病院から、高度急性期・急性期機能を集約した新しい市立病院を建設します。これにより、救急受入体制の充実が図られ、災害時や暮らしの安心・安全につながる医療サービスの提供が可能になります。
 - ★高齢化が進む中、ますます必要性や重要度が高くなる回復期医療や地域包括ケアについて、本市を含む地域の中で府中病院がその役割を担っていきます。
- これらの医療機関が連携し、地域全体で市民の暮らしを守る医療サービスを提供していきます。

＞ 地域医療連携体制強化構想（案）における病床機能の再編・強化の体制は次のとおり

- ・市立病院 ⇒ 周産期医療、小児医療
- ・府中病院 ⇒ 回復期医療、地域包括ケアの拠点
- ・新病院 ⇒ 高度急性期医療、救急医療、災害医療

泉大津市立病院:230床



府中病院:390床



類似・重複する機能を統合

市立病院（公設民営）：病床数未定



小児・周産期医療

新病院（公設民営）：300床



高度急性期・救急・災害医療

府中病院（民間経営）：病床数未定



回復期医療・地域包括ケア拠点



3. なぜ病床機能の再編・強化が必要なのですか？

★病院間での競合

人口減少に伴い患者数も減少することが想定されます。同一の医療圏内に類似・重複する機能を持つ医療機関が複数存在することは、減少する患者を奪い合う過度な競合から、経営悪化と医療サービスの低下を招くおそれがあります。

★医師の確保

働き手の不足は医療現場も例外ではありません。そして、令和 6 年度からは働き方改革に伴う医師の時間外労働に対する規制が導入され、医師の労働時間が過重とならないように、適正な勤務体制の構築に向け、類似・重複する機能の集約化が必要となります。

★深刻な市立病院の経営悪化

平成 10 年にオープンした現在の病棟建替えに伴う建設費用の借入の償還負担は、20 年以上たった今も経営を圧迫しています。また、急性期病院としては規模が小さく救急医療や専門医療を行うには非効率であることや、平成 16 年からの新医師臨床研修制度の導入により生じた全国的な医師の不足など、要因はさまざまです。

これまで、経営健全化に向けた改革に取り組んできましたが、経営悪化の要因は、構造的・制度的なものであるため、経営安定化には、抜本的な対策を早急に講じる必要があります。

令和元年度の決算では、単年度で約 5 億円の収支悪化が見込まれ、このままでは病院経営を財政的に支援するため、他の市民サービスを犠牲にしなければならないことも考えられ、もはや一刻の猶予もない状況です。

4. 新体制になった場合、経営は改善されますか？

現在の市立病院の体制では、環境の変化によって不安定な赤字経営が続くことになります。

これに対し、再編後の（仮称）小児・周産期センターは、現在の強みと特徴を生かした経営資源の選択と集中により経営の効率化が図られます。

一方、新たに建設する高度急性期・急性期病院については、運営を指定管理に委ねることで、一定の指定管理料に基づき民間のノウハウを生かした安定的な経営の実現が期待できます。



「市立病院をこのままで」というご意見もあると思いますが、これらの背景や実状も踏まえながらご理解を深めていただければと思います。

質問・意見を受け付けています。

本構想（案）についての質問・意見は、住所・氏名を記載のうえ、次のいずれかで提出してください。

■ご意見箱 市役所 1 階に設置 ■メール bosyu1@city.izumiotsu.osaka.jp ■ファクス 21・0412

問合せ・DVD 請求 政策推進課（市役所 4 階）

市立病院からのお知らせ



←病院 HP はこちら

新任医師の紹介 4月より11人の医師が着任

問合 市立病院総務課 ☎32・5622

よろしく
お願いします



小児科部



部長
濱 武継 医師
日本小児科学会専門医
日本腎臓学会専門医



副部長
林 宏昭 医師
日本外科学会専門医
日本小児外科学会専門医・指導医
がん治療認定医
日本臨床栄養代謝学会 TNT 修了

外科部



医長
梅野 真吾 医師

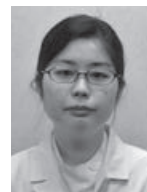

医長
櫛谷 友佳子 医師



医長
西野 安紀 医師

泌尿器科部

整形外科部



岡村 悠貴 医師

新生児内科部

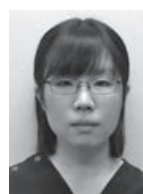

西本 風里 医師



新井 那摘 医師

産婦人科部



栗津 祐一朗 医師



末光 千春 医師

放射線科部



岡崎 真大 医師

新任された医師のなかから、整形外科部・岡村医師にお話を伺いました。
整形外科は怪我や骨折、腰部脊柱管狭窄症などの変性疾患まで、老若男女に幅広く関わる科です。投薬・理学療法・作業療法・手術などで痛みを和らげ「自力で動くこと」を目指した治療を行います。痛みや違和感などがあれば、遠慮なくご相談ください。

里帰り出産について、ご相談ください

今般の新型コロナウイルス感染症の拡大により予定していた里帰り出産が困難になった人は、市立病院産婦人科までご相談ください。

問合 市立病院産婦人科

高齢者福祉サービスのご案内

申込・問合 高齢介護課長寿推進係
(市役所 1 階 9 番窓口)

1. 配食サービス

規則的な食事作りが困難な世帯に対して、栄養のバランスのとれた夕食を届け、同時に安否確認を行っています。

対象者 規則的な食事作りが困難な世帯で次のいずれかに該当する人

- ①65 歳以上のひとり暮らしの高齢者
- ②65 歳以上の人のみからなる高齢者世帯
- ③身体障がい者手帳の 1 級または 2 級を持っている人のみからなる世帯
- ④療育手帳の A を持っている人のみからなる世帯
- ⑤精神障がい者保健福祉手帳の 1 級を持っている人のみからなる世帯

利用料 1 食につき 370 円

※利用者の安否確認を行っているため、配達時間の指定はできません。

2. 緊急通報装置の貸与

緊急通報や、ナースコールセンターに健康相談ができる緊急通報装置を貸し出します。※固定電話の回線が必要です。

対象者

- ①65 歳以上のひとり暮らしの高齢者や 65 歳以上の人のみからなる高齢者世帯
- ②ひとり暮らしで身体障がい者手帳の 1 級または 2 級を持っている人
- ③同居人が日中・夜間の就労または就学のため、一時的に高齢者、障がい者のみとなる世帯

利用料 (月額)

- ▷生活保護および非課税世帯 (生計中心者の前年所得税) は 0 円
- ▷生計中心者の前年所得税が 1 万円以下は 1,016 円
- ▷①生計中心者の前年所得税が 1 万円以上 ②生活保護世帯を除く日中・夜間独居世帯は 1,408 円

※緊急通報のため、自宅まで 10 分程度で駆けつけることができる協力員(家族・親戚・友人など)が必要になります。

3. おむつの給付

在宅でおむつを常時使用している寝たきり高齢者に対して、月 3,000 円相当のおむつに関する介護用品(紙おむつなど)を現物でお届けします。

対象者 在宅介護を受けて常時おむつを使用し、市民税が非課税または均等割り世帯で、次のいずれかに該当する人

- ①要介護認定が 3～5 の人
- ②満 18 歳以上で、身体障がい者手帳の 1 級または 2 級を持っている人
- ③満 18 歳以上で療育手帳の A を持っている人

新図書館 愛称募集!

令和3年7月開館に向けて

市民の皆さんから

長く愛される図書館となるような

ステキな愛称を待っています!

新図書館の内観イメージ

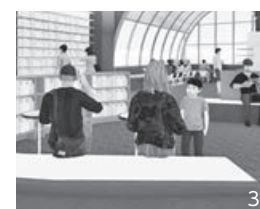

1. マガジンウォールには約 140 タイトルの雑誌が一面に並び
2. 階段状の小上がり空間のあるキッズスペースは、親子で本を楽しめる
3. 飲食可能スペースは、ちょっとした休憩や友達とのおしゃべりにもいい
4. 読書や学習が落ち着いてできる空間には、さまざまな机と椅子を配置
5. 中高生向けのスペースでは、集団学習やグループワークもできる
6. カウンターでは、本のことやいろいろなことを気軽に相談できる

新図書館基本コンセプト
「すべての市民が新しい価値を創造する図書館」
「集い・学び・育ち・交流・つながり」

1. 応募資格・基準

- ①市内在住の個人
- ②応募点数は応募用紙 1 枚につき 1 案 (メールは 1 通につき 1 案)

2. 審査基準

- ①覚えやすく親しみやすいもの
- ②図書館整備の目的、コンセプトなどがイメージできるもの
- ③応募者の創作による未発表の作品
- ④第三者の著作権、商標権などの知的財産権を侵害しないもの

3. 募集期間

6月1日(月)～19日(金) (当日消印有効)

4. 賞

最優秀賞 1 人 (採用決定者) には副賞・特典あり

5. 応募方法

次の事項を記載して、郵送・メール・ファクスでご応募ください (様式は自由)。

(1)記載事項

- ①愛称 (ふりがな) ②愛称の意味・理由 ③氏名 (ふりがな) ④年齢 ⑤住所 ⑥電話番号

※応募者が高校生以下の場合、保護者の住所・氏名・電話番号も記載が必要。

(2)募集要項配布場所

市ホームページ、生涯学習課 (市役所 3 階)、南・北公民館、図書館

(3)提出・問合

郵送: 〒595-8686 泉大津市教育委員会事務局
教育部生涯学習課図書館整備担当あて

メール: syougaiakusyuu@city.izumiotsu.osaka.jp

ファクス: 33-0670

6. 選定の方法

上記 2 の審査基準をもとに、1 次審査として事務局にて候補愛称を選考します。

2 次審査として、1 次審査を通過した候補愛称について市民による投票を実施。その投票結果を参考とし、愛称審査委員会にて審査を行ったうえで市において最終決定します。

※複数人から同一名称の応募があった場合は抽選とします。

※選考結果に関するお問い合わせには一切応じることはできませんので予めご了承ください。

7. 決定時期

10 月ごろ (予定)

問合 生涯学習課図書館整備担当

詳細は市ホームページをチェック! →



設計コンセプト

「まちに編み込まれていく図書館」
「大きな毛布のように、やさしくゆるやかにまちとひとをつなぐ」

令和 2 年度 市・府民税の 納税通知書を送付します

令和 2 年度の納税通知書を 6 月上旬に送付します。個人市・府民税は前年中の所得をもとに計算され、1 月 1 日現在市内にお住まいの人に対して課税されます。今年度の市・府民税の主な改正点などについてお知らせします。

●令和 2 年度市・府民税（個人住民税）の主な改正点

①ふるさと納税制度の見直し
ふるさと納税制度の基本的枠組みとして、総務大臣が一定の基準に適合した地方団体をふるさと納税（特例控除）の対象として指定する制度が創設されました。

これにより、令和元年 6 月 1 日以降に指定を受けていない都道府県、市区町村への寄附金については、ふるさと納税（特例控除）の対象外（所得税の所得控除および個人住民税の基本控除のみ対象）となります。

②住宅借入金等特別控除（住宅ローン控除）の拡充
消費税率 10% が適用される住宅取得などについて、所得税の住宅ローン控除の適用期間が 3 年間延長（現行 10 年間→13 年間）されます。11 年目以降の 3 年間については、消費税率の 2% 引上げ分の負担に着目した控除額の上限が設定されます。具体的には、各年において次のいずれか少ない金額が控除されます。

1. 建物購入価格の 3 分の 2%
2. 住宅ローン年末残高の 1%
今回の措置により延長された控除期間においては、所得税額から控除しきれない額について、現行制度と同じ控除限度額の範囲内において、

個人住民税から控除されます。

●扶養控除などの申告はお済みですか？
配偶者控除や扶養控除、社会保険料（国民健康保険料や国民年金保険料など）や生命保険料・地震保険料の申告がまだお済みでない人は、申告をすることにより税額を低く抑えることができる場合がありますので、それらの支払金額がわかる証明書などと印鑑をご持参のうえ、ご相談ください。

●特別な事情がある場合は、市税の減免が受けられます。
不慮の災害にあわれた場合や、生活保護法による扶助を受ける人、その他特別な事情により納付が困難な人は、その状況により市税の納期を延ばしたり、分割納付や税額を減免する制度がありますのでご相談ください。減免の申請は、その税の納期限までに提出しなければなりません。

問合 税務課市民税係（市役所 1 階 5 番窓口）

改修された住宅に対する固定資産税の減額について

一定の要件を満たす住宅の改修を行った場合、申告により、工事完了日の翌年度分または翌々年度の固定資産税が減額されます。※工事完了日から 3 か月以内に、税務課への申請が必要です。

| | | |
|--------------|---|--|
| 耐震改修 | 昭和 57 年 1 月 1 日以前に建築された住宅 | 工事費用が 50 万円を超える改修工事を行った、左記の住宅に対する固定資産税が対象です。 |
| バリアフリー改修 | 新築された日から 10 年以上を経過する高齢者などが居住する住宅（貸家住宅を除く） | その他、各改修ごとに個別に要件がありますので、詳しい内容や申請の必要書類などについては、市ホームページをご覧ください。直接お問い合わせください。 |
| 省エネ（熱損失防止）改修 | 平成 20 年 1 月 1 日以前に建築された住宅（貸家住宅を除く） | 問合 税務課固定資産税係（市役所 1 階 5 番窓口） |

ホームページ・
広報いずみおおつに
広告を掲載しませんか

あなたの、お店や会社をホームページや広報紙で PR してみませんか。

秘書広報課

広告掲載のお問い合わせは
合同会社 IM 総合企画（☎072・242・7997）
株式会社 宣成社（☎06・6222・6888）
株式会社 阪奈宣伝社（☎06・6214・5583）
株式会社 ホープ（☎092・716・1404）

ホームページは縦 60px×横 150px
広報紙は縦 4.9cm×横 18.3cm



国民健康保険料のお知らせ

令和 2 年度国民健康保険料率および基礎賦課限度額について、お知らせします。

この保険料率に基づき 6 月に本算定を行い、今年度の各世帯の年間保険料を確定します。年間保険料は 6 月中旬ごろにお知らせします。

問合 保険年金課保険料係（市役所 1 階 6 番窓口）

令和 2 年度 国民健康保険料

年間医療分保険料と年間後期支援分保険料と年間介護分保険料の 3 種の合計額が、年間国民健康保険料となります。

【医療分保険料】

| | |
|-------|--------------------------|
| ①所得割額 | 世帯の令和元年中の基準総所得金額の 8.47% |
| ②均等割額 | 世帯の被保険者一人あたり 2 万 9,975 円 |
| ③平等割額 | 一世帯あたり 3 万 1,633 円 |

①～③の合計額が世帯の年間「医療分保険料」。上限 61 万円

【介護分保険料】

40～64 歳の人（介護第 2 号被保険者）

| | |
|-------|----------------------------------|
| ①所得割額 | 介護第 2 号被保険者の令和元年中の基準総所得金額の 2.54% |
| ②均等割額 | 介護第 2 号被保険者一人あたり 1 万 8,831 円 |
| ③平等割額 | 0 円 |

①～③の合計額が世帯の年間「介護分保険料」。上限 16 万円

【後期支援分保険料】

| | |
|-------|-------------------------|
| ①所得割額 | 世帯の令和元年中の基準総所得金額の 2.61% |
| ②均等割額 | 世帯の被保険者一人あたり 9,076 円 |
| ③平等割額 | 一世帯あたり 9,578 円 |

①～③の合計額が世帯の年間「後期支援分保険料」。上限 19 万円

年齢別 国民健康保険料の内訳

| 年 齢 | 保険料の内訳 |
|----------------------------|---------------|
| 39 歳までの人 | 医療分・後期支援分 |
| 40～64 歳の人 （介護第 2 号被保険者） | 医療分・後期支援分・介護分 |
| 65 歳以上の人 （介護第 1 号被保険者） | 医療分・後期支援分 |

新型コロナウイルス感染症の影響により収入が減少した人の保険料減免について

新型コロナウイルス感染症の影響により一定以上収入が減少した人の保険料を減免する制度があります。詳しくは保険年金課までお問い合わせください。

なお、感染拡大防止の観点から、電話によるお問い合わせ、郵送による申請を奨励していますので、ぜひご利用ください。

保険料の納付が困難になった場合減免制度があります。

次のような場合、保険料の一部を減免する制度があります。

▷失業や災害、拘禁されたなど、やむを得ない事情がある世帯

▷政令軽減の対象世帯で、昨年度と同等の軽減割合の世帯

▷18 歳未満の被保険者（納付義務者およびその配偶者を除く）を 3 人以上有し、かつ前年の世帯の総所得金額が 300 万円以下の世帯

※申請が必要です。所得制限など減免要件がありますので、詳しくは保険年金課へご相談ください（減免期間は申請のあった日の属する月以降から）。

離職者に保険料の軽減があります

倒産・解雇・雇い止めなどにより離職した人（65 歳以上を除く）の国民健康保険料が軽減されます。届け出が必要ですので、詳しくは保険年金課へ。



保険料の納付は口座振替が便利です。

納め忘れのない口座振替をおすすめします。市指定の金融機関、郵便局または市役所保険年金課で手続きをしてください。

皆 さんの中には、子ども頃、折鶴や紙飛行機を折るなど、おりがみで遊んだ経験をお持ちの人は多いのではないのでしょうか。

では、皆さんは「大阪ふれあいおりがみ」というおりがみはご存知でしょうか。

「大阪ふれあいおりがみ」は、障がいについての基本的なことを学ぶことができるよう、障がい特性の説明やユニバーサルデザインの事例紹介、障がい者に関するマークの説明などが記載されたおりがみで、「はこ」「いへ」「パクパク」「はしぶくろ」の4種類から成るものです。このおりがみを折る体験を通じて、一人ひとりに障がいについてじっくりと考えてもらうことをめざすとともに、たくさんの方に興



考えよう・人権

人間が人間らしく生きるために、すべての人が等しく持っている権利、「人権」について考えるコラムです。

共に生きる 社会をめざして

味・関心をもち始める小学3年生を中心に、幅広い対象の人に活用いただけるよう、と作成されたものです。このおりがみの作成者は、大阪府を含む府内の全自治体と障がい者団体や地域福祉団体などの計87団体で構成する大阪ふれあいキャンペーン実行委員会です。この実行委員会は、障がいのある人もない人もお互いに理解し、支え合いながら暮らせる社会づくりを推進する組織です。家庭や学校・職場さらには街中での人と人とのふれあいが大切であり、「何かお手伝いしましょうか」と声をかけたりすることから温かい社会づくりは始まる、との考えに基づき、府民の障がい理解を深める取り組みを行っています。

その取り組みのひとつとして



府ホームページ



市長のうごき Mayor's Work

6月の主な予定

- 5日(金) ※()内は場所
厚生文教委員会協議会 (市役所5階)
- 8日(月)
総務都市委員会協議会 (市役所5階)
- 16日(火)
定例市長会議 (大阪府庁)
- 17日(水)～26日(金)
市議会第2回定例会 (市役所5階)

その他、福祉・港湾関係会議など出席 (10件)

4ページ掲載のとおり、3月からこれまでたくさんの企業、団体、個人の皆さまからマスクや消毒液などを寄贈していただきました (一部写真で紹介いたします)。

厳しい経済状況の中、感染拡大防止のための物資をご寄贈いただきました皆さまや、地域のために陰ひなたにご尽力をいただきました皆さまに心から感謝を申し上げます。



大阪健康ほいく専門学校様



泉大津ライオンズクラブ様



泉大津青年会議所様

図書館だより

●開館時間 午前9時30分～午後7時 ●☎32・0562
(土・日曜日、祝日は午後5時まで)

新しく入った本

かなしみがやってきたらきみは (えほん)



かなしみは突然、くることがあるよ。でもね、かなしみを怖がらなくてもいいんだって、そう思ったかどうか…? 「かなしみ」という感情とのつきあいかたを、よりそいながら、あたたかいまなざしで描く絵本。
エヴァ・イーランド 作



だじゃれとおしゃべりが大好きなダジャレーヌちゃん。空飛ぶトランクのトラさんと、ことりのコトリンといっしょに、世界の国をめぐるアース。旅先で生まれた、ダジャレーヌちゃんのだじゃれ詩が楽しめる絵本。
林 木林 文

だじゃれーぬ
ダジャレーヌちゃん
せかい
世界のたび (えほん)

モノのなまえ事典 (児童書 中学年)

硬貨のフチのギザギザしたアレ、お会計で使われる四角いアレ、お刺身の下のアレ、リコーダーの穴のなまえ…。ふだん見ている「アレ」や、使っている「コレ」のなまえをクイズ形式で紹介する。

杉村 喜光 文



世界を変えた15のたべもの (児童書 高学年)

わたしたちの食卓をいどうる食べものたちは、どこで生まれたのでしょうか。身近な作物や食品がいつ世界に広まり、どんなふうに使われてきたかを美しい絵で紹介。レシピや統計データ、気候変動による影響なども掲載。

テレサ・ベネイテス 文



世界の橋の秘密ヒストリア (一般書)

ローマ帝国が世界を征服できたのも、強固な石づくりのアーチ橋をつくる石工の技術力があってこそ。2000年前につくられた水道橋から、最新の斜張橋まで、60超の美しい橋を写真で紹介する。

ジュディス・デュプレ 著

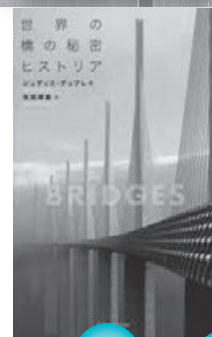

科学はこう「たとえる」とおもしろい! (一般書)

「イワシ雲」のでき方は「味噌汁の味噌の動き」と一緒! 「オーロラ」も「蛍光灯」も光るしくみは同じ! 天気のおもしろいしくみから有機ELまで、自然現象・科学現象を身近なものにたとえて解説する。

左巻 健男 編著

イベント情報

図書館での6月開催予定のイベントは、新型コロナウイルス感染拡大防止のため、すべてお休みします。

6月 休館日

月曜日
1・8・15・22・29
火曜日
30

おづみん Twitter
フォローしてね @^^@



おづみんが出演するイベントやおススメ情報を発信している羊〜アカウント名は「@ozuminofficial」



いずみおおつ
Instagram



いずみおおつのいるところを「#パッチグーいずみおおつ」をつけて紹介しているよ! アカウント名は「izumiotsu_official」





- 泉大津市消防本部 ☎22・0119
- 泉州北部小児初期救急広域センター ☎072・443・5940
- 和泉保健所 ☎41・1342
- 救急安心センターおおさか ☎#7119 または 06・6582・7119

けんしんのお知らせ！

場所・問合 保健センター

| 健 診 名 | ①健康診査（無料） | ②特定健康診査（無料） |
|-------|--|---|
| 日 時 | 6 月 26 日(金) 午前 9 時～ 11 時 30 分 | |
| 対 象 | 16 ～ 39 歳の市民 (S56.4.1 ～ H17 3.31 生まれ) | 40 ～ 74 歳の市国保加入者 (75 歳誕生日前日～ S56.3.31 生まれ) |
| 健診内容 | 問診・身体計測・血圧測定・検尿・血液検査（最大 16 項目）・診察 | 問診・身体計測・血圧測定・検尿・血液検査（最大 16 項目）・心電図・診察 |
| 持 物 | 健康保険証 | (1) 特定健康診査受診券 (2) 国保被保険者証（保険証） |
| 申込方法 | 予約なし（直接会場へ）午後の 39 けんしんを希望の場合は要予約。 | 電話または窓口、ウェブにて要予約（QR コードは右ページに掲載） |

①～⑤共通事項

※駐車場には限りがあります。
※悪天候などにより、予告なく中止する場合があります。

①②共通事項

※健診結果を正確なものとするため、健診前 10 時間以上は、できるだけ水以外の飲食物をとらないようにしましょう。

★一時保育について★

6 月 26 日(金)実施分は、一時保育あり。(要電話予約。先着順)

| けんしん名 | ③40 歳以上市民向け 胃がん・大腸がん・肺がん検診 | ④40 歳以上女性向け 乳がん検診 | ⑤女性限定！「39 けんしん」 |
|---------|--|--|--|
| 日 時 | 6 月 26 日(金)、7 月 7 日(火) 午前 ※6/26 の肺がんのみ午後も開催 | 6 月 17 日(水)・19 日(金)、7 月 3 日(金)・6 日(月) いずれも午前・午後 | 6 月 26 日(金) 午後 |
| 対 象 | 40 歳以上の市民 ※胃がん検診は昨年度の胃がん（内視鏡）検診受診者は対象外 | 40 歳以上の女性市民 | 20 ～ 39 歳の女性市民 (S56.4.1 ～ H13.3.31 生まれ) |
| けんしん料 | 1 つの検診につき 500 円 | 500 円 | 500 円 |
| けんしん内 容 | 胃がん検診（胃部 X 線撮影） 大腸がん検診（便潜血反応検査） 肺がん検診（胸部レントゲン撮影） | 問診・視診・触診・およびマンモグラフィ（50 歳未満 2 方向、50 歳以上 1 方向） | 健康診査、子宮がん検診（頸部のみ）、骨の健康測定（骨密度測定） |
| 申 込 方 法 | 電話または窓口、ウェブにて要予約（QR コードは右ページに掲載） | | |

40 歳以上の市民向け
胃がんリスク検査

日時 6 月 26 日(金) 午前 9 時～ 11 時 30 分

場所 保健センター

対象 40 歳以上の市民（生涯 1 回限り）
※令和 3 年 3 月 31 日現在の年齢です。
ただし、次の人は対象外です。

- 過去にピロリ菌の除菌をしたことがある人
- 現在、食道・胃・十二指腸の疾患で治療を受けている人
- 胃酸分泌抑制剤、特に、プロトンポンプ阻害薬を服用している、または 2 か月以内に服用していた人

●胃を切除したことがある人
●腎不全がある、もしくは透析中の人
自己負担額 500 円
検査方法 血液検査（ペプシノゲン検査とヘリコバクター・ピロリ菌抗体検査）
申込・問合 保健センターへ事前申し込み ※市内指定医療機関でも受診可。詳しくは、広報 4 月号中綴じの「令和 2 年度成人保健予定表（保存版）」をご覧ください。

40 歳以上女性市民向け
骨粗しょう症検診

日時 7 月 3 日(金) 午前・午後、5 日(日) 午後

場所 保健センター

対象 40 歳以上の女性市民

検診料 500 円

検診内容 骨密度測定

申込 電話または窓口、ウェブにて要予約（QR コードは右ページに掲載）

問合 保健センター

健康相談のお知らせ

| 相 談 | 場 所 | 日 程 |
|------------------|--------|------------------------|
| 一般健康相談 (予約不要) | 保健センター | 月～金曜日 午前 9 時～午後 5 時 |

電話による健康相談も受け付けています。
【日程】月～金曜日（祝日除く）
【時間】午前 8 時 45 分～午後 5 時 15 分

MR ワクチン・風しんワクチン
予防接種費用の一部公費助成

先天性風しん症候群を予防するため、以下の対象者に麻しん風しん混合（MR）ワクチン・風しんワクチンの予防接種費用の一部公費助成をしています。接種に際しては風しん抗体検査の結果が必要です。

▷風しん抗体検査について

場所 府内の医療機関（政令市・中核市を除く）「大阪府 大人の風しんホームページ」で確認

- 対象 ①妊娠を希望する女性（既婚・未婚問わない）
②妊娠を希望する女性の配偶者（配偶者は内縁関係を含む）
③妊娠している女性の配偶者（配偶者は内縁関係を含む）

※②③は S37.4.2～S54.4.1 生まれは除く。

費用 無料

検査結果 検査を受けた医療機関

▷麻しん風しん混合（MR）ワクチン・風しんワクチン助成について

期間 令和 3 年 3 月 31 日まで

場所 市内指定医療機関

※市のホームページもしくは子育て応援課へお問い合わせください。

※市内指定医療機関以外での接種は助成できません。

対象 接種日当日、本市に住民票を有し、風しん抗体検査の結果、抗体価を

十分に獲得していない人で、上記対象①～③のいずれかに当てはまる人

費用 ▷麻しん風しん混合ワクチン…「医療機関の接種料金」から「公費助成額 7,000 円」を差し引いた金額

▷風しんワクチン…「医療機関の接種料金」から「公費助成額 5,000 円」を差し引いた金額

※接種費用は医療機関により異なります。

助成回数 1 人につき 1 回限り

持物 抗体検査の結果と、市民であることが確認できるもの（健康保険証など）
※妊娠中は接種することができません。
ワクチン接種後、2 か月間は、避妊する必要があります。

問合 子育て応援課（市役所 1 階 3 番窓口）



楽笑会（楽しみながら笑顔になれる健康づくりの会）

日程・場所

- ①6 月 11 日(木)…春日町自治会館
- ②15 日(月)…グランコート集会所
- ③16 日(火)…旭長寿園
- ④16 日(火)…東港長寿園
- ⑤19 日(金)…南公民館

熱中症に注意しましょう ～マスク着用時・室内も要注意～

毎年、梅雨の時期から 10 月の初旬にかけて、熱中症を発症する人が急増します。また、マスクの着用や外出自粛が続く日々で、今年は例年以上に熱中症になるリスクが上がっています。

熱中症は、気温が高い屋外だけで発症すると思われがちですが、曇りの日や室内、夜間寝ているときや部屋の中でも発症します。

年齢を問わず注意することはもちろんですが、子どもや高齢者、肥満の人、体調の悪い人、暑さに慣れていない人は特に注意をしてください。

（参考）環境省「熱中症予防情報サイト」



熱中症予防のために
特に注意したいポイント

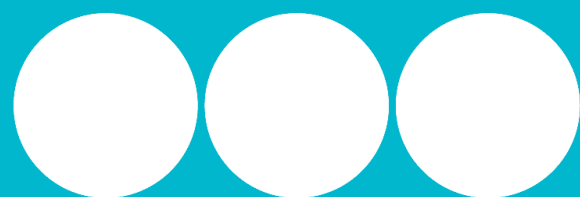



地域子育て支援センター（かみじょう認定こども園 乳児棟内）からのお知らせ

☎23・0012（駐車場は数台利用可）

おやこ広場に出かけてみませんか？

広い室内で遊ぶ「たんぽぽ」、赤ちゃんだけの日の「赤ちゃんルーム」、戸外で遊ぶ「おひさま広場」があります。終わりの会の集いでは、絵本の読み聞かせや、わらべうたあそびなどを、親子いっしょに楽しめます。子育て相談もしていただけます。気軽にお出かけください（時間内であれば、いつ来ていつ帰ってもいいおやこ広場です）。

| | 月 | 火 | 水 | 木 | 金 | 土 |
|-----------------------------|-------------|----------|----------|----------|------------|------------|
| 午前 9 時 30 分 ～午後 0 時 30 分 | 赤ちゃんルーム | たんぽぽ | たんぽぽ | たんぽぽ | おひさま広場 | たんぽぽ |
| 午後 1 時～3 時 | 赤ちゃんルーム | たんぽぽ | たんぽぽ | たんぽぽ | たんぽぽ | おひさま広場 |

※赤ちゃんルームは1歳未満児対象です。兄弟の同伴はご遠慮ください。妊娠中の人も利用できます。※おひさま広場は雨天閉場です。室内開催もあります。

※日曜日、祝日、12日午後のたんぽぽはお休みです。

※新型コロナウイルス感染拡大防止のため、時間の変更や休場となる場合があります。ご来場の際は市ホームページ・子育てアプリをご確認ください。

子どもと子育てに関する相談窓口



ひとりで悩まず気軽に相談してね

| 相談内容 | 電話番号 | 担当 | 対応時間 |
|--------------------------------------|--------------|-------------|---|
| 育児や成長・発達に関する相談 | 33・1131 (代) | 子育て応援課 | 月～金曜日（祝日、年末年始は休み） 午前 8 時 45 分～午後 5 時 15 分 |
| 就学前のお子さんの育児に関する相談 | 23・0012 | 地域子育て支援センター | 月～金曜日（祝日、年末年始は休み） 午前 10 時～午後 3 時 |
| 家庭児童相談（育児や家庭内の悩みに関すること） | 33・1131 (代) | 子育て応援課 | 月～金曜日（祝日、年末年始は休み） 午前 8 時 45 分～午後 5 時 15 分 |
| 教育相談 | 31・4460 | 教育支援センター | 月～金曜日（祝日、年末年始は休み） 午前 9 時～午後 5 時 |
| 児童相談所虐待対応ダイヤル | 189 (いっしょ) | 大阪府 | 24 時間 365 日 |
| にんしん SOS（思いがけない妊娠などに関すること） | 51・7778 | 大阪府 | 月～金曜日（祝日は除く） 午前 10 時～午後 4 時 日曜日 正午～午後 6 時 |
| すこやか教育相談 すこやかホットライン （子どもからの相談） | 06・6607・7361 | 大阪府 | 月～金曜日（祝日、年末年始は休み） 午前 9 時 30 分～午後 5 時 30 分 |
| すこやか教育相談 さわやかホットライン （保護者からの相談） | 06・6607・7362 | 大阪府 | 月～金曜日（祝日、年末年始は休み） 午前 9 時 30 分～午後 5 時 30 分 |

子育てしやすいまち泉大津



お得で便利な
情報がたくさん！
いずみおおつ子育て
応援アプリ

アプリのダウンロードはこちらから！



Android版



iOS版



子育て応援課からのお知らせ（市役所 1 階 3 番窓口）

児童手当「現況届」提出は6月中に！

現在、児童手当を受給している人は、6 月中に現況届を提出しなければなりません。

現況届は、受給者の前年の所得状況や 6 月 1 日現在の養育の状況などを確認するための届です。現況届を提出されなければ、受給資格の確認ができないため 6 月分以降の手当が支給されない場合があります。また、提出しないまま 2 年が経過すると、児童手当の受給権が消滅します。現況届は 6 月上旬に郵送します。なお、現況届の提出は、新型コロナウイルス感染症の拡大防止のため、郵送または電子申請の利用をお願いします（電子申請にはマイナンバーカードと IC カードリーダライタなどのマイナンバーカードを読み取る機材が必要です。詳しくは同封の案内をご覧ください）。現況届には、「受給者の健康保険証の写し」などの添付書類が必要な場合があります。

状況により必要な添付書類

①別居監護申立書

別居中の児童を監護している場合は、「別居監護申立書」が必要です。別居監護申立書は、子育て応援課で用意しています。

※子どもを施設に 2 か月以上預けていたり、離婚前別居中などの場合は、子育て応援課までご連絡ください。

※その他、状況により必要な書類があります。

注意事項

所得制限が適用されることにより、父母が共働きの場合は恒常的に所得の高い人に受給者が変わる場合があります。その場合は、新しく受給者になった人の健康保険証・口座番号がわかるもの（銀行口座の通帳などの写し）などが必要になります。

児童手当について（6月期の支払いは6月15日月です）

児童手当の支給は年 3 回（2・6・10 月）です。6 月支給対象は、原則、2 月分から 5 月分までの 4 か月分の支給になります。**6 月期のお支払いは 6 月 15 日月**です。

支給対象 中学校卒業まで（15 歳の誕生日後の最初の 3 月 31 日まで）の児童を養育している人

■一人当たりの手当月額

| 子どもの年齢 | 所得制限未満の月額 | 所得制限以上の月額 |
|--------------------|-----------|-----------------|
| 3歳未満（一律） | 1万5,000円 | 年齢に関わらず一律5,000円 |
| 3歳～小学校修了前（第1子・第2子） | 1万円 | |
| 3歳～小学校修了前（第3子以降） | 1万5,000円 | |
| 中学生（一律） | 1万円 | |

■児童手当の所得制限限度額

| 扶養親族などの数 | 児童手当の所得制限額 |
|----------|-------------|
| 0人 | 622万円 |
| 1人 | 660万円 |
| 2人 | 698万円 |
| 3人 | 736万円 |
| 4人以上 | 1人につき38万円加算 |

※「第3子以降」とは、18歳の誕生日後の最初の3月31日までの養育している子どものうち、3番目以降をいいます。
※子どもを養育している人の所得が上の表に示す所得制限限度額以上の場合は、特例給付として月額一律5,000円を支給します。



子育て応援課からのお知らせ（市役所 1 階 3 番窓口）



各種相談・健診の日程



予防接種

■BCG・ヒブ・小児用肺炎球菌・B 型肝炎・四種混合・MR（麻しん風しん混合ワクチン）・水痘・日本脳炎・不活化ポリオ・二種混合・子宮頸がん予防

市内指定医療機関で個別接種。広報いずみおおつ 4 月号「令和 2 年度 母子保健予定表（保存版）」をご覧ください。
※子宮頸がん予防ワクチンは、平成 25 年 6 月 14 日から、積極的な接種勧奨を一時中止しています。

母子健康手帳をお忘れの場合は接種することができません。
また、予防接種を受ける際は、必ず接種後の副反応について理解したうえで、接種するようにしてください。



育児相談・子育て広場

| 相談名 | 対象 | 日時 |
|--|----------------------|--|
| 7 か月児相談 | R元年11月生 | 7月7日(火) 午後1時30分～2時30分受付 |
| 乳幼児育児相談会 (身体計測・相談) | 就学前の乳幼児 | 7月7日(火) 午後2時30分～3時受付 |
| ほっとー息まんま・食のサロン (食に関する相談・アドバイス) | 就学前の乳幼児 | 7月7日(火) 午後1時30分～3時受付 |
| 母乳育児相談 (予約制) | 母乳育児を希望する 女性とその家族 | 6月24日(水) 午後1時～3時30分 |
| ぴよぴよくらぶ (親子同士の交流・相談) ※タッチケア (赤ちゃんマッサージ) | 1か月～1歳未満 の親子 | 7月6日(月) 午前10時30分～11時30分 ※7月6日(月) 午前10時～10時30分 |

場 所 保健センター



たまごクラス（両親学級）

| コース | 内 容 | 日 時 |
|---------|-------------------------|--------------------------|
| めばえコース | 妊娠・出産・赤ちゃんとの暮らし、リラックス体操 | 7月6日(月) 午後1時30分～3時30分 |
| はぐくみコース | 妊娠中の食生活 歯のお手入れ | 8月3日(月) 午後1時30分～3時30分 |
| すくすくコース | 赤ちゃんのお世話体験 妊婦疑似体験 | 9月12日(土) 午前10時～正午 |

対象 妊娠中の市民とそのパートナー

申込 子育て応援課あんしんサポート係へ（単発での申し込み可）
※お子さん連れの場合はご遠慮ください。

場所 保健センター、すくすくコースのみ市役所 3 階大会議室

15 歳未満の子どもが休日に病気になったら…

泉州北部小児初期救急広域センター

（岸和田市荒木町 1-1-51 ☎072・443・5940）



乳幼児健診

| 健 診 名 | 対 象 | 日 程 |
|----------|----------------------------|---------------------------------|
| 4 か月児健診 | R2年1月26日～ R2年2月29日生 | 6月24日(水) |
| 乳児後期健診 | 9か月～1歳未満 | 指定医療機関でお受けください 受診票は4か月児健診時配布 |
| 1歳6か月児健診 | H30年11月21日～ H30年12月10日生 | 6月11日(木) |
| 3歳6か月児健診 | H28年11月生 | 6月17日(水) |

場 所 保健センター 受付時間 個別に通知します。



よい歯を育てる会（歯科健診）

| 対 象 | 日 程 | 受付時間 |
|-------------------|----------|---------------------|
| 2 歳児 | H30年6月生 | 6月25日(木) 午後1時～1時30分 |
| 2歳6か月児 (育児相談会) | H29年12月生 | 6月23日(火) 午後1時～1時30分 |
| 3 歳児 | H29年6月生 | 6月16日(火) 午後1時～1時30分 |

場所 保健センター 持物 歯ブラシ・母子健康手帳・お茶・問診票（記入して）※今月都合が悪い場合はご相談ください（予約不要）



ベビー Cooking（離乳食講習会）

| 対 象 | 日 程 | 時 間 |
|--------|----------|------------|
| R2年1月生 | 6月26日(金) | 午後1時30分～3時 |

場 所 保健センター ※今月都合が悪い場合、ご相談ください（予約不要）



発達相談

発達相談員が個別に相談をお受けします（予約制）。

【受付】▷土曜日…午後 5 時～ 10 時 ▷日曜日・祝日、年末年始
(12 月 29 日～1 月 3 日) …午前 9 時～午後 10 時

※正午～午後 1 時と午後 4 時～5 時は受け付け不可

なお、休日の救急診療は市消防本部（☎22・0119）へ



子育て応援ひろば



ファミリー・サポート・センターからのお知らせ（☎22・4152）

いずみおおつファミリー・サポート・センター 会員大募集！

★いずみおおつファミリー・サポート・センターとは？

子育てを援助してほしい人（依頼会員）と、子育ての援助を行いたい人（提供会員）からなる地域で子育てを相互援助する会員組織です。

現在、保育施設や習い事への送迎、学童保育終了後の預かりなど、さまざまな子育て支援を行っています。

★会員の種類

○依頼会員（子育ての援助を受けたい人）

原則として、市内在住で生後 3 か月以上小学校 6 年生までのお子さんをお持ちの人。

○提供会員（子育ての援助を行いたい人）

市内および市に隣接する市・町に在住し、自宅で子どもを預かれる人で、心身ともに健康な 65 歳ぐらいまでの人。なお、資格・性別は問いません。

○両方会員（依頼会員と提供会員を兼ねる人）

なお、会員登録には、センターの実施する講習会を受講していただく必要があります。

★利用料金 1 時間 700 円（事故に備え、会員は補償保険に加入しています）

■第 39 回講習会 受講生募集！！（受講料無料）

| 日 程 | 会員名 | 内 容 |
|--------------------------------------|----------------------|-----------------------------------|
| 6 月 28 日(日) 午前 9 時 30 分～11 時 30 分 | 依頼会員 提供会員 両方会員 | ファミリー・サポート・センターのしくみについて |
| 6 月 29 日(月) 午前 10 時～正午 | 提供会員 両方会員 | 緊急時の対応と処置 |
| 6 月 30 日(火) 午前 9 時 30 分～11 時 30 分 | 提供会員 両方会員 | 保育のあり方 あそび方について |
| 7 月 1 日(水) 午前 9 時 30 分～正午 | 提供会員 両方会員 | 子どもの栄養と食生活について 事故予防と子どもの病気について |
| 7 月 2 日(木) 午前 9 時 30 分～11 時 30 分 | 提供会員 両方会員 | 子どもの発達と心理 子どもの虐待について |

場所 総合福祉センター（東雲町 9－15 市役所北隣）

申込・問合せ 6 月 24 日(木)まで（土・日曜日除く）に、いずみおおつファミリー・サポート・センター（総合福祉センター内）へ（電話申込可）

なお、「提供会員」および「両方会員」の講習については、受講者が 10 人未満の場合は中止とします。

※新型コロナウイルス感染拡大防止のため中止となる場合あり



にんじんサロンからのお知らせ（☎21・6555）

お子さんを預けて読書の時間を作りませんか？

★ 保育付き「読書タイム」

市では「読書量日本一」に向け、さまざまな取り組みを進めています。

日頃なかなかゆっくりと読書の時間がとれない保護者の皆さんは必見！図書館で本を読んでいる間、にんじんサロンで保育ボランティアスタッフがお子さんをお預かりします。趣味の本をゆっくり読んでみたり、情報収集したり…。

子育てから少し離れて自分の時間を過ごしてみませんか？

日時 7 月 17 日(金) 午前 10 時～正午

場所 図書館（受付は 2 階ににんじんサロン）

定員 先着 5 人 一時保育 6 か月以上の未就学児

申込・問合せ 7 月 2 日(木)～7 日(火)の午前 9 時 30 分～午後 4 時 30 分に直接または電話でにんじんサロンへ

※緊急時にはお呼び出しする場合がありますので、館外への外出はできません。

※6 月の読書タイムは新型コロナウイルス感染拡大防止のため中止します。

子育て世帯への臨時特別給付金について

子育て世帯への臨時特別給付金につきましては、2 ページの新型コロナウイルス感染症にかかる本市の支援対策の中で紹介していますので、ご確認ください。

新型コロナウイルスに便乗した特殊詐欺や悪質商法に注意！

泉大津でも発生

宅配業者をかたる偽 SMS が送られてきた。

宅配業者の配送センターというところから「定額給付金について、重要な受取書類をお預かりしています」という内容の SMS が送られてきた。「配送物は下記よりご確認ください <http://xxx...>」と不審な URL が記載されていた。

全国の事例

特別定額給付金を装った詐欺

■給付金とマイナンバーカードの代理申請業務を行う団体を名乗る者から電話で個人情報や口座情報を聞かれた。

■市役所から「新型ウイルス緊急救済措置としてお年寄りの居る世帯に現金入金します」という SMS が届いた。記載された URL にアクセスして金融機関口座番号を入力するようだ。

■政府の関係機関のようなところから「インターネットサービスを一定額以上利用した人に 5 千万円を上限として給付する」などというメールが届き、名前も載っていた。銀行口座を登録したところ、給付を代行するサイトの費用と手続き料として合計 1 万数千円が必要というメールが届いた。

なりすまし

■保健所の依頼で来たとかたる事業者から、自宅で行ける新型コロナウイルスの検査薬を本来 50 万円するところ、今回特別に選ばれた人に 10 万円で販売すると勧誘された。

あなたのマイナンバーカード…

消費者イラスト集より

オレオレ詐欺

■息子を名乗り「会社の上司に借りたお金を返して」と電話があり、上司から「新型コロナウイルスで困っているのですぐにお金を返してほしい」と頼まれ、現金を手渡した。

その他

■大手製薬会社名で新型コロナウイルス治療薬に関する書類が届いた。後日、「ご契約ありがとうございます」と電話があり、「2 千万円分の社債を購入したことになる」と言われた。社債を購入した覚えは全くない。

■「マスクが買えるサイトがある」という SNS の広告を見てマスクを注文したら、注文受付メールに「クレジットカードはこちらにアクセスし登録してください」と URL のリンク先が記載されていた。

■期間限定キャンペーンで排水管高圧洗浄を 3,000 円で行うというチラシが投函されていた。電話で問い合わせたところ、「排水管が新型コロナウイルスで汚染されている。当市でも多く発生している」と言われた。料金も 3,000 円ではなさそうだった。

引用：国民生活センター

詐欺にあわないために

ワンポイント アドバイス

- ①新型コロナウイルスに便乗した怪しげな訪問や電話やメールによる詐欺や悪質商法に注意！
- ②公的機関や金融機関などが、暗証番号を尋ねたり、キャッシュカードの送付を指示したり、ATM の操作をお願いすることはありません。
- ③特別定額給付金事業（国民一律 10 万円の現金給付）に便乗した詐欺に注意！

消費生活センター

(市役所 1 階)

☎33・1131

[受付時間]
月～金曜日
午後 1 時～ 4 時

スポーツ

エンジョイ!

S P O R T S !!

スポーツに関する募集やイベントなどのお知らせです。

フォークダンス連盟主催

民踊講習会

日時

6 月 14 日(日) 午後 1 時～ 4 時

場所

旭小学校 体育館

曲目

REIWA★盆ダンス ほか

問合

スポーツ青少年課（市役所 3 階）

⚠

新型コロナウイルス感染症の状況によりイベントが延期もしくは中止になる場合があります。

| 令和 2 年度 スポーツ教室受講生を再募集します | | | | | | | |
|--------------------------|------------|------|----|-----------------------|--------|-------------|-----------------------------|
| (問合) 総合体育館 ☎33・1200 | | | | | | | |
| | 教 室 名 | 回数 | 曜日 | 時間 | 募集人数 | 受講料 (年間) | 備考 |
| 子どもの部 | シード | 28 回 | 火 | 午後 3 時 25 分～ 4 時 20 分 | 10 人程度 | 4,200 円 | H27.4.2 ～ H28.4.1 生まれ |
| おとなの部 | 健康体操 | 26 回 | 木 | 午前 10 時 15 分～正午 | 20 人程度 | 7,800 円 | 18 歳以上の女性（バドミントンなどのニュースポーツ） |
| | エンジョイストレッチ | 24 回 | 火 | 午後 7 時～ 8 時 30 分 | 15 人程度 | 7,200 円 | 18 歳以上の男女（ストレッチを基本に軽いリズム体操） |

【申込方法】 先着順で、総合体育館窓口にて受け付け
※年間の受講料になります。申込日以降の回数分の受講料をいただきます。 ※受講料には傷害保険料を含みます。
※都合により回数など変更する場合があります。

コラム

知ってトクする 元気になる

大作戦!

健康 アップ

睡眠で休養を十分にとって 免疫力アップ！

問合 健康づくり課（保健センター）

免疫力が低下する原因として、加齢や冷え、疲労、運動不足、過度の飲酒、睡眠不足などがあります。いずみおおつ健康食育計画の市民アンケートの結果から、青壮年期の 3 割以上の人が睡眠による休養が取れておらず、睡眠時間が 6 時間未満と回答した人は約 5 割となっていました。また、睡眠時間が 7 時間以上の人約 9 割の人が睡眠による休養がとれていると回答したのに対し、6 時間未満の人は約 5 割にとどまっていた。

睡眠時間は年齢や個人により差がありますが、一般的には大人の場合 7 時間が一番長生きと言われています。また、1 日の睡眠時間が 6 時間未満の場合、7 時間以上眠っている人に比べて風邪をひくリスクが 4.2 倍高くなり、慢性的な睡眠不足により免疫力が低下するという報告もあります。

平日に十分な睡眠を確保できない場合、休日の寝だめで睡眠不足を解消すればよいのではと考える人も多いと思います

が、休日の睡眠時間を増やしても睡眠負債※を解消することはできません。むしろ眠気を強く感じる結果になることもありますので、普段の睡眠時間を 10 分でも長く確保し、朝日が覚めたら日光をあびて（曇りの日でも効果あり）、体内時計をリセットすることが大切です。

※睡眠負債：睡眠不足が借金（負債）のように積み重なった状態

■睡眠による休養が取れていない人の割合

| 泉大津市（令和元年） | 全国（平成 30 年） |
|------------|------------------|
| 青壮年期：32.0% | 20 ～ 50 歳代：29.6% |
| 高齢期：17.3% | 60 歳以上：13.2% |

出典：厚生労働省国民健康・栄養調査

※睡眠に問題が生じて、自分だけでは改善できないと感じたときには、専門家またはかかりつけ医に相談しましょう。
電話相談：こころの健康相談統一ダイヤル ☎0570・064・556

21 広報いずみおおつ 令和 2 年 6 月号

20

**今回のマイナンバーカード
日曜日交付窓口について**

日時 7月12日(日) 午前9時～正午 ※本人の来庁が原則です。

交付場所 市民課

持物 交付通知書(はがき)、通知カード、本人確認書類、住民

**市税と国民健康保険料の
夜間相談窓口を開設**

市税と国民健康保険料の納付に関する夜間相談窓口を開設します。

日時 6月25日(木) 午後7時30分まで

場所・問合 税務課(市役所1階5番窓口)、保険年金課(同6番窓口)

※各種証明書の発行は行いませんのでご注意ください。

**市役所からの
お知らせ**

国民年金からののお知らせ

■国民年金保険料には免除制度があります

所得が少ないときや失業などにより保険料を納めることができない場合には、本人の申請により保険料の納付が免除される制度があります(新型コロナウイルス感染症の場合も含まれます)。

①免除(全額免除・一部免除)申請

本人、配偶者、世帯主それぞれの前年所得が一定額以下の場合や、失業などの事由がある場合に、保険料が全額免除または一部免除となります。

②納付猶予申請

50歳未満の人で、本人、配偶者それぞれの前年所得が一定額以下の場合に、納付が猶予されます。

③学生納付特例申請

学生の人で、本人の前年所得が一定額以下の場合に、納付が猶予されます。

基本台帳カード(お持ちの人のみ)

問合 市民課(市役所1階4番窓口)

※付加年金または国民年金基金に加入中の場合、免除などが承認されると脱退となります。

▽過去2年まで遡って免除申請ができます

過去2年(申請月の2年1か月前の月分)まで遡って免除の申請ができます。ただし、申請が遅れると万のときに障害年金や遺族年金が受け取れないなどの不利益が生じる場合があります。

問合 日本年金機構堺西年金事務所(☎072・243・7900)、保険年金課(市役所1階6番窓口)

■国民年金保険料は納付期限までに納めましょう

日本年金機構では、国民年金保険料を納付期限までに納めていただけない人に対して、電話・文書・訪問により早期に納めていただくように案内を行っています。

未納のまま放置されると、強制徴収の手続きによって督促を行い、指定期日までに納付がない場合は延滞金が課され納付義務のある人の財産が差し押さえられることがありますので、早めの納付をお願いします。

住民監査請求の監査結果の公表について

令和2年3月2日に請求人(氏名省略)から、地方自治法(昭和22年法律第67号)第242条第1項の規定により、泉大津市長に対し、平成26年2月に契約した消防救急デジタル無線システム整備工事の請負契約に関して、請負業者に、不法行為に基づく損害賠償請求ないし本請負契約に基づく賠償金を支払わせるための必要な措置(時効中断措置を含む)をとることを勧告するよう求める住民監査請求があり、同条第5項の規定に基づき監査したところ、請求に理由がないことから棄却したので、ここにこれを公表する。

問合 監査委員事務局(市役所3階)

**光化学スモッグに
気を付けよう**

市では光化学スモッグが発生したときは、小中学校を含む市内の公共施設などに光化学スモッグ発令状況を掲示して周知を図っています。光化学スモッグが発生したときは次の対策を行ってください。

▽できるだけ外出を控える

▽自動車の使用を控える

▽目やのどに刺激を感じたら洗眼やうがいをする

光化学スモッグの発令状況などは府のホームページで確認することができます。

問合 環境課(市役所2階21番窓口)、府環境保全課環境監視グループ(☎06・62109621)

情報かわら版



イベントや各種講座
などのご案内です。

市の動き

- 総人口 74,414人(−7人)
- 女 38,907人(−4人)
- 男 35,507人(−3人)
- 世帯数 34,656世帯(+56世帯)
- 面積 13.62km²(±0.00km²)

※R2年5月1日現在。
()は前月比

おおつ物語



大阪府内の聖火ランナールート

泉州と東京1964オリンピック(3) そのころの泉州・泉大津

1964年8月21日にオリンピック遺跡で採火された聖火は、同9月7日に日本に到着し、4つのコースに分かれて全国をリレーでつなぎました。

大阪府には第2コースの9番目として、9月25日に兵庫県から引き渡されました。この日は大阪府で1泊留め置かれていましたが、この時に泉大津市スポーツ少年団が「聖火護衛」という大役を任されています。

これは、交通事情などにより国道26号(現在の府道204号線、いわゆる旧26号線)の本市域部分の通行許可が下りず、聖火ランナーが泉大津市を走ることはできなかったために配慮されたものと考えられます。

聖火は26日に大阪府庁を出発し、大阪和泉信達線(現在の府道30号線と泉大津南線、いわゆる13号線)を通り、塔原岸城線を通り国道26号線に出てそのまま南下し、孝子峠を抜けるというルートで大阪南部の地域を縦断し、和歌山県まで届けられました。

今回は泉州と東京1964オリンピック(4)をお送りします。

〔問合〕生涯学習課(市役所3階)

文化財へのいざない

池上曾根弥生学習館と織編館の催し案内です。
各施設情報は下記QRコードからご覧ください。

池上曾根弥生学習館

☎20・1841 FAX 20・1866 ※月曜休館
開館：午前10時～午後5時(体験は午後4時まで)



おりあむかん 織編館

☎31・4455 FAX 31・4457 ※水曜休館
開館：午前10時～午後5時(入館午後4時30分まで)



開館情報

新型コロナウイルス感染拡大防止のため、休館措置を実施している場合があります。
最新の情報は、ホームページなどでご確認ください。

おうちで体験学習

おうちでできる、考古学の体験学習を楽しみませんか？

- 紙コップで銅鐸をつくってみよう！
銅鐸とは、弥生時代のマツリで使われた釣り鐘のような形の道具です。
手のひらサイズのオリジナル銅鐸をつくってみよう。
※台紙はホームページからダウンロードしてください。

- ほかに・・・
- ものの模様を写してみよう！
- どんぐりクッキーをつくろう！
- パタパタ鳥形をつくってみよう！



問合 池上曾根弥生学習館



しごと・働くひと 応援コーナー

母子家庭等就業・自立支援センターからのお知らせ (☎ 06・6762・9498)

■ひとり親家庭の親等のための就業支援講習会

府母子寡婦福祉連合会では、母子家庭の母などを対象に講座の受講生を募集します。下記に記載されているものの以外の講座も開講されますので、詳しくは府母子寡婦福祉連合会のホームページをご覧ください。

▷医師事務作業補助者実務能力認定

日時 8月1日～9月26日 土曜日 全8回

午前10時～午後4時

場所 府立母子・父子福祉センター

定員 20人

参加費 8,000円(教材費含む)

申込締切 7月1日(水)

▷介護職員初任者研修

日時 8月22日～1月23日 土曜日 全17回

午前9時～午後5時(講義により変動あり)

場所 東大阪市男女共同参画センターイコラーム、未来ケアカレッジ布施校および大阪府立母子・父子福祉センター

定員 20人

参加費 1万円(教材費含む)

申込締切 7月22日(水)

▷日商簿記3級検定

日時 11月14日～2月6日 土曜日 全11回

午前10時～午後4時

場所 府立母子・父子福祉センター

定員 18人

参加費 5,000円

申込締切 10月14日(水)

▷パソコン初級

日時 12月12日～2月6日 土曜日 全8回

午前10時～午後4時

場所 府立母子・父子福祉センター

定員 20人

参加費 7,000円(教材費含む)

申込締切 11月12日(水)

〈共通事項〉

申込 往復はがきに、希望の講座名と住所、氏名、年齢、職業、電話番号(自宅・携帯)、受講動機、保育希望者はお子さんの氏名・年齢(対象：2歳～就学前)を記入して下記住所へ送付。なお、応募多数の場合抽選となります。

宛先 〒540-0012 大阪市中央区谷町5-4-13(谷町福祉センター内)

<http://www.osakafu-boshiren.jp/>



泉大津労働基準監督署からのお知らせ (☎ 27・1211)

■7月1日～7日は全国安全週間です

エイジフレンドリー職場へ！みんなで改善 リスクの低減

全国安全週間は「人命尊重」という基本理念の下、昭和3年から中断することなく続けられ、今年で93回目を迎えます。

令和元年度の労働災害では、60歳以上の労働者の占める割合が増加傾向にあります。厚生労働省では、高年齢労働者の安全と健康確保のためのガイドライン(エイジフレンドリーガイドライン)を策定するとともに、中小企業を支援するエイジフレンドリー補助金を創設し、職場改善の取り組みを促すこととしています。

また、6月1日～30日を準備期間としてさまざまな取り組みを行います。

大阪府商工労働部雇用推進室からのお知らせ (☎ 06・6210・9518)

■しない させない 就職差別

就職の面接で、本人や家族の出身地や職業、思想・信条などについて質問することは、本人に責任のない事項や本来自由であるべき事項で応募者を判断することになり、就職差別につながるおそれがあります。

府では、6月を「就職差別撤廃月間」と定め、啓発事業に取り組んでいます。就職の機会均等を保障することの大切さについて皆さんのご理解をお願いします。

就職差別110番

採用面接時などの差別について、相談、関係機関の紹介などを行います。

▷☎ 06・6210・9518(6月1日(月)～30日(火)の閉庁日を除く午前10時～午後6時)

▷メール rosei-g04@sbox.pref.osaka.lg.jp(メールでの相談受付は6月中随時)

泉大津・忠岡国際交流促進協議会からのお知らせ (事務局 泉大津警察署 ☎ 23・1234)

■ストップ・ザ 不法就労・不法滞在！

現在、日本国内で不法残留している外国人は8万人を超え、その多くが不法就労に従事しています。

外国人を雇用する場合は、必ずパスポートや在留カードに記載されている「在留資格」や「在留期間」を確認して、適正な雇用をお願いします。

〔市役所からのお知らせ〕の続き

6月16日(火) 行政書士による無料相談会

大阪府行政書士会堺支部では、遺言や相続、内容証明や各種契約書の作成、帰化申請、建築・廃棄業などの営業許可、会社設立などについての相談会を開催します。

日時 6月16日(火) 午後1時～3時

場所 市役所1階市民相談室

問合 人権くらしの相談課(市役所1階11番窓口)

問合 教育支援センター(☎ 31・4460)

令和3年度に向けた小学校入学への就学相談のお知らせ

市教育委員会では、令和3年度の小学校入学にあたり、子どものこととで悩んでいることや心配なことなどの相談に応じる「就学相談」を行います。希望者は申し込みください。

対象家庭 令和3年度に市内小学校に入学予定の幼児がおり、就学相談を希望する家庭

実施日 申し込み後、後日お知らせします。

申込・問合 7月10日(金)までに直接、または電話にて指導課(市役所3階へ)。

※土・日曜日、祝日を除く
※締切後も随時受け付けます。

令和2年度 市民レポーター

市民レポーターは、地域の身近な話題や行事などを取材して、広報紙に掲載するほか、市ホームページやSNSでも発信していきます。**市民の皆さんも、市民レポーターの取材にご協力ください。**



この腕章が目印だよ！



市内小・中学校に勤務する介
助員および特別支援員（臨時職
員）の登録者を急募します。
資格 障がいのある児童への支
援に対する熱意があり、意欲的
に対象の児童・生徒を支援でき
る人。原則、小・中学校教員免許
保育士免許、介護職員初任者研
修などのいずれかを所有。
勤務内容 ▽介助員：小・中学校
に在籍する重度障がい児の介助
▽特別支援員：教育的配慮を要
する複数の児童・生徒に対する

介助員・特別支援員の
登録募集（小・中学校）

国や府が実施する各種統計調
査（国勢調査や工業統計調査な
ど）があり、本年は国勢調査が実
施されます。統計調査に従事い
ただくには、統計調査員の登録
が必要のため、統計調査員の募
集を行っています。詳しくは、
31ページをご覧ください。

統計調査員の募集



介助業務
面接・試験 書類確認のうえ、
日程について後日連絡します。
申込期間 市販の履歴書（写真貼
付）を6月3日（水）～30日（火）に指導
課へ持参か郵送（土・日曜日、祝
日を除く、当日消印有効）
※申込期間を過ぎてても、随時登
録の申し込みは受け付けます。
問合 指導課（市役所3階）
**介護保険サービス
実施事業者募集**
第7期高齢者保健福祉計画・
介護保険事業計画に基づき、介
護保険サービス実施事業者を募
集します。
サービスの種類
①混合型特定施設入居者生活介
護92床分（転換分）
②看護小規模多機能型居宅介護
1か所
申請期間 ①②ともに7月1日
（水）～31日（金）（土・日曜日、祝日を除く、事前連絡必要）
※詳しくは市ホームページを
ご覧ください。
申込・問合 高齢介護課（市役所
1階9番窓口）

**認知症サポーター養成講座
受講生募集**
認知症について正しく理解す
るための市民向けの講座で、認
知症の症状や認知症の人への接
し方を学ぶことができます。
※初回受講者には、オレンジリ
ングをお渡しします。
日時 6月23日（火）午後1時30
分～3時
場所 市立高齢者保健・福祉支
援センター（ベルセンター）
対象 在住・在勤の中学生以上
定員 先着15人
申込・問合 6月10日（水）から地
域包括支援センター窓口または
電話（☎21・0294）
**シルバー人材センターに
登録して就業してみませんか**
入会説明会 6月19日（金）午後
1時30分～
場所 総合福祉センター
対象 市内在住で、原則60歳以
上の健康で働く意欲のある人
※入会説明会は、現在予約制と
しています。希望される人は、



事前にご連絡ください。
問合 シルバー人材センター（☎
23・1007）
公園墓地使用者募集中
資格 ①市に3年以上住所を有
する人、②市に1年以上住所を
有し、直系2親等内の親族・配
偶者またはその親の遺骨が有り、
墓地のない人、③忠岡町に2年
以上居住する住民で、遺骨が有
り、墓地のない人
申込方法 希望区画が決まった
ら、市民課で配布する申込用紙
に記入して申し込み
募集内容
大きさ、金額は全て同じです。
区画面積 1.76㎡（間口1.1
m×奥行1.6m 巻石含む）
永代使用料 56万円
管理料 1万3000円（年間
2600円を5年分一括前納）
※申し込み前に必ず現地で確認
をお願いします（公園墓地管理事
務所に案内を設置しています）。
問合 市民課（市役所1階4番窓
口）

「広報いずみおおつ」 広告募集（有料）

「広報いずみおおつ」では、毎月広告を掲載しています。これは、市内産業の振興を図り、
良質な商品やサービスなどに関する情報を提供するために行うものです。皆様のご理解
とご協力をお願いします。

問合 広告掲載についてのお問い合わせは、秘書広報課へ。

| 住民基本台帳の閲覧状況 | | 住民基本台帳法第 11 条第 3 項および第 11 条の 2 第 12 項、住民基本台帳の一部の写しの閲覧および住 民票の写しなどの交付に関する省令第 3 条の規定に基づき、次のとおり公表します。 | |
|--------------------------------------|---|---|--|
| 令和元年度の住民基本台帳の閲覧は 17 件でした。 | | 問合 市民課（市役所 1 階 4 番窓口） | |
| 閲覧者 | 閲覧事由 | 閲覧年月日 | 閲覧に係る住民の範囲 |
| 大阪府総務部統計課 | 2019 年全国計構造調査対象世帯抽出 | R1/8/5 | 東雲町 5 番、6 番、9 番、15 番 松之浜町 2 丁目 10 番～17 番、21 番～23 番、35 番 二田町 3 丁目 5 番、6 番 旭町 23 番 |
| 防衛省自衛隊 大阪地方協力本部 岸和田地域事務所 | 陸上自衛隊高等工科学校の生徒に関する募集事務 | R1/10/16 ～ 10/18 | 出生の年月日が H16 年 4 月 2 日～ H17 年 4 月 1 日までの男子（日本人住民に限る） |
| 防衛省自衛隊 大阪地方協力本部 岸和田地域事務所 | 自衛官、自衛官候補生、防衛大学校の学生および防衛医科大学校の 学生に関する募集事務 | R2/1/21 ～ 1/23 | 出生の年月日が H14 年 4 月 2 日～ H15 年 4 月 1 日までの男子および女子（日本人住民に限る） |
| ㈱日本リサーチセンター 代表取締役社長 鈴木稲博 | 〔60 代の雇用・生活調査〕の対象者抽出 委託者：独立行政法人 労働政策研究・研究機構 | R1/6/19 | 東助松町 1 ～ 3 丁目 60 ～ 69 歳の男女 （S24 年 6 月 2 日～ S34 年 6 月 1 日生まれ） 22 件 |
| ㈱フューチャー・コミュニ ケーションズ 代表取締役 床田宗隆 | 男女共同参画社会に関する府民意識調査業務の標本抽出 委託者：大阪府 | R1/7/2 | 板原町 曾根町 二田町※すべて 1 丁目 宮町 満 20 歳以上の男女 41 件 |
| （一社）中央調査社 会長 大室真生 | 〔住民意識調査〕実施のための対象者抽出 委託者：㈱時事通信社 大阪支社 | R1/7/3 | 板原町 4 丁目 満 20 歳以上（H11 年 6 月末 日生まれまで）の男女 24 件 |
| （一社）新情報センター 事務局長 平谷伸次 | 2019 年度 人権に関する意識調査対象者名簿作成 委託者：法務省人権擁護局 | R1/8/7 | 上之町 満 18 歳以上の日本国籍を有する者 25 件 |
| ㈱日本リサーチセンター 代表取締役社長 鈴木稲博 | 〔生活意識に関するアンケート調査〕（第 80 回）の対象者抽出 委託者：日本銀行 情報サービス局 | R1/9/12 | 豊中町 3 丁目、虫取町 1 丁目 20 歳以上の男 女（H11 年 10 月 31 日生まれまで）15 件 |
| ㈱日本リサーチセンター 代表取締役社長 鈴木稲博 | 〔11 月全国個人視聴率調査〕の対象者抽出 委託者：NHK 放送文化研究所 世論調査部 | R1/9/26 | 下之町 7 歳以上の男女（H24 年 12 月 31 日 生まれまで）12 件 |
| （一社）中央調査社 会長 大室真生 | 〔令和元年度 土地問題に関する国民の意識調査〕実施のための対象 者抽出 委託者：国土交通省 土地・建設産業局 企画課 | R1/11/6 | 我孫子、穴田 満 20 歳以上（H11 年 10 月 末日生まれまで）の男女 16 件 |
| ㈱インテグリティサーチ 代表取締役社長 井上孝志 | 令和元年度 市民の社会貢献に関する実態調査（一般統計調査）対 象者抽出 委託者：内閣府 政策統括官（経済社会システム担当） | R1/11/12 | H31 年 1 月 1 日現在 20 歳以上 15 件 |
| （一社）中央調査社 会長 大室真生 | 〔日本とアメリカに関する世論調査〕実施のための対象者抽出 委託者：NHK 報道局選挙プロジェクト | R1/12/4 | 北豊中町 2 丁目 満 18 歳以上（H14 年 1 月 末日生まれまで）の男女 12 件 |
| （一社）中央調査社 会長 大室真生 | 〔日本人とテレビ・2020 調査〕実施のための対象者抽出 委託者：NHK 放送文化研究所 世論調査部 | R2/1/7 | 旭町 満 16 歳以上（H15 年 12 月末日生ま れまで）の男女 12 件 |
| ㈱日本リサーチセンター 代表取締役社長 鈴木稲博 | 〔生活意識に関するアンケート調査〕（第 82 回）の対象者抽出 委託者：日本銀行 情報サービス局 | R2/2/13 | 条南町、菅原町 20 歳以上の男女（H12 年 4 月 30 日生まれまで）15 件 |
| （一社）中央調査社 会長 大室真生 | 〔人生 100 年時代における生活設計に関する調査〕対象者抽出 委託者：公益社団法人 生命保険文化センター | R2/2/19 | 条南町 満 60 歳以上（S35 年 4 月末日生ま れまで）の男女 35 件 |
| （一社）中央調査社 会長 大室真生 | 〔2020 年 6 月全国放送サービス接触動向調査〕実施のための対象者 抽出 委託者：NHK 放送文化研究所 世論調査部 | R2/2/26 | 池浦町 3 丁目 満 7 歳以上（H25 年 12 月末 日生まれまで）の男女 12 件 |
| ㈱日本リサーチセンター 代表取締役社長 鈴木稲博 | 〔2020 年度全国個人視聴率調査〕の対象者抽出 委託者：NHK 放送文化研究所 世論調査部 | R2/3/25 | 助松町 1 丁目 7 歳以上の男女（H25 年 12 月 31 日生まれまで）12 件 |

「広報いずみおおつ」 広告募集（有料）

「広報いずみおおつ」では、毎月広告を掲載しています。これは、市内産業の振興を図り、
良質な商品やサービスなどに関する情報を提供するために行うものです。皆様のご理解
とご協力をお願いします。

問合 広告掲載についてのお問い合わせは、秘書広報課へ。

「募集」の続き

「やさしい（易しい＋優しい）日本語」研修会参加者募集

近年、市で暮らす外国の人が増えており、お互いに共生が必要となっています。研修会では、グループワークを通して外国の人にとっての「やさしい日本語」を知り、「コミュニケーションの取り方を学びます。」

日時 7月5日(日) 午後3時～4時30分
場所 南公民館
対象 国際交流や日本語支援に関心のある人
定員 10人
講師 澤田直子先生（岸和田市、貝塚市などで日本語ボランティア養成講座の講師を行う）
問合 泉大津日本語教室 高月喜美（☎090・6324・4525）

あすとホールのお知らせ
(☎20・6778)

■あすとびっくワークショップ
スポーツ万能キッズ
①親子でいっばいあそぼう！
日時 6月14日(日) 午前10時30分～11時30分
対象 2歳～年長のお子さんと保護者
定員 10組
②前回りに逆上がり、たくさん練習してスキルアップを目指そう！
日時 6月14日(日) 午後1時～2時
対象 年長のお子さん～小学校3年生
定員 10人
参加費 500円
講師 小川 真氏
申込 あすとホール受付または電話
■和ランチサロン
離乳食の話、子育ての話、栄養士さんを囲んでなんでも雑談会！（今回は食事はなく、座談会とお土産のみになります）
日時 7月14日(火) 午前10時30分～午後0時30分
対象 未就学児と保護者
定員 12組
講師 中塚由子氏
申込 要事前予約
■JAZZ+POPS



北公民館からのお知らせ

■フラダンス教室（健康講座）

シェイプアップに効果的です。心身ともにリフレッシュしてみませんか。ぜひご参加ください。
日時 7月1日・8日・15日・22日（全4回水曜日）午前10時～11時30分
持物 筆記用具、水筒、自宅にあるスカート、マスク
講師 赤阪由香氏
申込 6月17日(水)～

■はじめてエアロ&らくくすトレッチ（健康講座）

エアロビクスと柔軟性を高めるストレッチを融合させました。脳に刺激を与え、怪我の予防にもつながる講座です。ぜひご参加ください。
日時 7月1日・8日・15日・22日（全4回水曜日）午後1時～2時
持物 ヨガマットまたはバスタオル、上靴、水筒、動きやすい服装、マスク
講師 高田静子氏

あすと恒例のメグアダワスマーJAZZライブ！今年はダンスとコラボと一緒に踊ろう！
日時 6月21日(日) 午後2時開演（午後1時30分開場）
定員 100人
入場料 大人：前売り1000円（当日1300円）、小学生：前売り500円（当日800円）
演奏曲 恋に落ちた時、ヒーロー、ここにしか咲かない花、REIWA★盆ダンス 他
出演 MEGU Adawas氏（ヴォーカル）、福島修二氏（ギター）、牧川義之氏（ドラム）、今井健太氏（ベース）、多田映子氏（ダンス指導）、スタジオオきらり☆（ダンス出演）、野口泰久氏（コーラスゲスト）
申込 あすとホール受付にてチケット購入、または電話予約
■絵本作家はたこうしろうの「お話とワークショップ～へんてこ帽子つくっちゃおう～」

絵本作家はたこうしろうさんと楽しい時間をすごしませんか。前半は絵本のお話や読み語り。後半は皆で「へんてこ帽子」作りのワークショップ！大人も子どもも一緒に作るうー
日時 6月28日(日) 午後2時～
対象 誰でも参加可（未就学児は保護者同伴）
定員 80人
材料費 200円（未就学児で作

申込 6月18日(木)～

【共通事項】

場所 北公民館3階講堂
対象 市内在住・在勤の人
定員 15人
受講料 400円（4回分）

申込方法・問合 申込日の午前9時から本人が直接北公民館へ。受付開始時点で定員を超える場合は抽選になります。申込用紙は一人一枚配付。定員に満たない場合のみ申込日の翌日から電話・ファクスでも受け付けます。北公民館（☎23・0505、ファクス23・0566）



弥生文化博物館からのお知らせ

■夏季企画展「とんぼ玉100人展」煌めく技、艶めく心ー

ガラス工芸のなかでも、ひとさわ繊細な輝きを放つとんぼ玉。瑞らしい感性で表現された現代作家たちの作品は、彩り豊かな珠玉の光を生み出します。ガラスの中で華やぐ小宇宙、ぜひご覧ください。

られない子は不要

出演 はたこうしろう氏（絵本作家）

■あすと絵本の読み語り会

日時 6月28日(日) 午前11時～
出演 絵本の会、しいずんず

■南龍 講談の会、怪談の会

ひんやり怖～い怪談の会。関西で今を時めく旭堂南龍氏のドラマチックでリズムカルな話芸をお楽しみください。
日時 7月4日(土) 午後6時～7時
対象 未就学児は不可
定員 30人
参加費 500円
出演 旭堂南龍氏
申込 要事前予約

■「アカデミー教室」受講生募集中！

入会金無料！受講料3か月前納制。無料体験・見学は一人一回。見学のみの講座もあり。
申込 あすとホール受付または電話

▽使える大人の英会話

優しい、簡単、ネイティブイングリッシュをグループレッスンで楽しく学びませんか？
日時 第2・3・4金曜日 午後3時～4時30分
受講料 1万9800円（9回分）

講師 シェイインド・マーク氏（優しい英会話教室主宰）

日時 6月27日(土)～9月27日(日) 午前9時30分～午後5時（入館は午後4時30分まで）

費用 入館料

■弥生博 木曜大学

毎週木曜日に、弥生博で大学を開設します！

定員 170人

費用 入館料

第1講 サヌカイトに魅せられた旧石器人 二上山北麓遺跡群

日時 6月4日(木) 午後2時30分～4時
講師 秋山浩三副館長

第2講 黒耀石の原産地を探る 鷹山遺跡群

日時 6月11日(木) 午後2時30分～4時
講師 棚田佳男館長

第3講 縄紋文化のはじまり 上黒岩岩陰遺跡

日時 6月18日(木) 午後2時30分～4時
講師 秋山浩三副館長

■子どもファーストデイ「石器を使ってみよう」

日時 6月20日(土) 午後2時～3時30分
費用 無料（要入館料、まいど子でもカードをお持ちの人は無料）

【共通事項】
場所・問合 弥生文化博物館（☎46・2162）

※開催の可否などの詳細はお問い合わせください。

▽やさしい子ども英会話

ネイティブイングリッシュに慣れよう！筆記サポートあり。

日時 毎週金曜日 午後4時50分～5時40分

対象 小学生
受講料 2万4084円（12回分）

講師 シェイインド・マーク氏（優しい英会話教室主宰）

▽7月からの新講座！

姿勢改善ピラティス

自分の体のクセに気付き一緒に改善しませんか？難しい動きはありません。気分も見た目もスッキリ！

日時 毎週火曜日 午後7時～8時30分

受講料 1万7160円（12回分）

講師 山本さつき氏（FTPピラティスインストラクター）



↑詳しくはあすとホールホームページ

献血のお知らせ

日時・場所 6月14日(日) 午前10時～午後4時 泉大津郵便局 ※正午～午後1時まで休憩
問合 献血推進協議会（☎23・1393）



ボランティアサロン「ハートちゃん」

ボランティアに興味のある人などが誰でも気軽に集える場です。

日時 6月23日(火) 午後1時30分～4時（毎月第4火曜日開催）

場所 総合福祉センター

参加費 無料（希望者には飲み物とお菓子を100円で提供）

問合 社協ボランティアセンター（☎23・1393）

関空 ニュース

ホームページ <https://www.kansai-airport.or.jp/>

■関西エアポート 公式SNSアカウントの紹介

YouTube



緊急情報発信
信用Twitter



そらやん
Twitter



Facebook
（関西空港）

■関西国際空港の1日がわかる！「The Beautiful Airport ～24時間眠らない空港～」

「The Beautiful Airport ～24 時間眠らない空港～」は、関西国際空港の1日の様子を紹介する動画です。空港を支えるさまざまなスタッフの姿が、空港の美しい情景と共に描かれています。公式Youtubeで公開していますので、ぜひご覧ください。また、公式SNSを通じて、緊急時の情報をはじめ、イベント情報や空港の豆知識などさまざまな情報や動画を配信しています。ぜひチェックしてみてください。

いずみおおつのキラリ★

このコーナーでは、泉大津市のキラリと輝く人財やさまざまな活動を紹介します。

★ 第8回『オリアム随筆（エッセイ）賞』泉大津市長賞受賞

3月28日、テクスピア大阪で第8回オリアム随筆賞表彰式が開催され、泉大津市長賞を受賞した堂山伊央さん（作品・母のセーター）が表彰されました。

なお、同じく市内在住の清家風紗さん（作品・ぞうきん）が審査員奨励賞を受賞されました。

第9回オリアム随筆賞にも特別賞として『泉大津市長賞』が設けられています。6月より募集を開始していますので、市民の皆さんのご応募をお待ちしています（詳しくは5ページを参照）。



南出市長（左）・堂山さん（右）

★ プロジェクターを寄贈いただきました

大阪ガス株の企業ボランティア活動“小さな灯”運動の一貫として、プロジェクターを寄贈いただきました。

人生100年時代！あしゅび体操、口腔・栄養・認知症などの介護予防講座に、プロジェクターを使用し、動画を見ながらわかりやすい講座を開催します。

講座を通していつまでも元気で過ごせるように、市民の皆さんと一緒に大切にに使わせていただきます。

市長から感謝状を贈呈する予定でしたが、新型コロナウイルス感染症予防の関係で、おづみんが寄贈品を紹介しています。



国勢調査員 100名募集！

問合せ 国勢調査実施本部（市役所3階、☎51・7695）

初めての人でも、大丈夫！
安心して申し込んでね

調査期間 8月下旬～10月下旬（予定）

対象 20歳以上で、警察・選挙関係に従事していない人

仕事内容 説明会出席、調査票の配布・回収・検査

報酬 2調査区（80～140世帯）で約7万5,000円（調査区数・世帯数によって変動）

申込 電話で申し込みください。簡単な面接あり。

NEW FACE!! 泉大津在住のかわいい子どものスナップです。

元気でーす！
おおつつこ



やまの まりあ
山野 茉莉愛ちゃん
令和元年7月生

我が家のプリンセス♡
おばあちゃん大好きっ子☆
みんなを笑顔にしてくれます♪
（松之浜町）

保護者の
ご協力



災害時などに、防災無線の内容が聞き取れなかった場合、電話で聞き直すことができます。

みんなでやろう、くんれんを！
☎0800・200・3890（通話料無料）



住宅用火災警報器の相談は泉大津市消防署へ！
泉大津市消防署予防係（☎33・4482）



市役所関係機関の連絡先

泉大津市の市外局番は0725です。

- 市役所 ☎33・1131 FAX21・0412
- 消防本部 ☎21・0119 FAX33・0531
- 市立病院 ☎32・5622 FAX32・8056
- 市民活動支援センター（おづぶらざ） ☎24・9016 FAX24・9017
- にんじんサロン ☎21・6555 FAX21・6555
- 総合福祉センター ☎23・1390 FAX23・1394
- 高齢者保健・福祉支援センター（ベルセンター） ☎21・0294 FAX21・8294
- 教育支援センター ☎31・4460 FAX33・7353
- 図書館 ☎32・0562 FAX31・0377
- 織編館 ☎31・4455 FAX31・4457
- 池上曾根弥生学習館 ☎20・1841 FAX20・1866
- 勤労青少年ホーム ☎32・6432 FAX32・6432
- 南公民館 ☎33・1764 FAX33・1300
- 北公民館 ☎23・0505 FAX23・0566
- 総合体育館 ☎33・1200 FAX33・1202
- 保健センター ☎33・8181 FAX33・4543
- 地域子育て支援センター ☎・FAX 23・0012



「混ぜればごみ、分ければ資源」

7月の資源ごみ収集日

| 可燃ごみ 収集曜日 | カン・ビン・ せとものなど | 古紙類 | ペットボトル・ 容器包装プラスチック |
|--------------|------------------|-----------|-----------------------|
| 月・木 コース | 1日※、15日※、29日※ | 8日※、22日※ | 毎週金曜日 |
| 火・金 コース | 1日※、15日※、29日※ | 8日※、22日※ | 毎週木曜日 |
| 水・土 コース | 7日※、21日※ | 14日※、28日※ | 毎週月曜日 |

粗大ごみの収集（有料制）をご希望の人は、**粗大ごみ電話申込センター**へ電話もしくはインターネットでお申し込みください。
☎0800・123・5300（通話料無料）・☎0725・23・8522（携帯）
FAX 0800・500・5300（主に聴覚障がい者などが対象）
URL <https://s-kantan.com/sodai-izumiotsu-u/>

ごみ減量に向けたスローガン
プロジェクト!! G-50 ジーゴジュー

| 令和2年4月分 | |
|-----------------|---------------------|
| 可燃ごみ量 | 931ト |
| 1人あたりの一日の可燃ごみ量 | R2.416.8g 目標 365.5g |
| 目標まであと 51.3g です | |

7月からレジ袋が有料になります。お買い物の際はエコバッグを利用しましょう。



市で行っている市民相談一覧(無料)

休館日や相談員の都合などにより、休みをいただく場合があります。

法律相談【要予約】 予約専用電話 ☎23・4400

木曜日 市役所1階市民相談室
※前日(前日が祝日の場合は前々日)の午前9時から電話で予約受付。相談時間は午後1時からでひとり30分間。先着8人まで。時間の指定はできません。

一般相談 ☎33・1131
月～金曜日 午前10時～午後4時30分
市役所1階市民相談室

交通事故相談 ☎33・1131
月～金曜日 午前10時～午後4時30分
市役所1階市民相談室

行政相談 ☎33・1131
第2月曜日、第4火曜日 午後1時～3時
市役所1階市民相談室

司法書士相談 ☎33・1131
第1金曜日 午後1時～3時
市役所1階市民相談室

土地家屋調査士相談 ☎33・1131
第3金曜日 午後1時～3時
市役所1階市民相談室

不動産相談 ☎33・1131
第2・4金曜日 午後1時～3時
市役所1階市民相談室

税務相談 ☎33・1131
第3月曜日 午後1時～4時
市役所1階市民相談室

市民生活応援窓口 ☎33・9254

月～金曜日 午前8時45分～午後5時15分
市役所1階市民生活応援窓口

特設人権相談 ☎33・1131
第2・3・4水曜日 午後1時～3時
市役所1階市民相談室

消費生活相談 ☎33・1131
月～金曜日 午後1時～4時
市役所1階消費生活センター

人権相談 ☎33・1131
月～金曜日 午前9時～午後5時
市役所1階人権くらしの相談課

児童家庭相談 ☎33・1131
月～金曜日 午前8時45分～午後5時15分
市役所1階子育て応援課

ひとり親家庭相談 ☎33・1131
月～金曜日 午前8時45分～午後5時15分
市役所1階子育て応援課

高齢者総合相談 ☎21・0294
月～金曜日 午前9時～午後5時15分
高齢者保健・福祉支援センター(ベルセンター)

心配ごと相談 ☎21・9871
火曜日 午後1時30分～3時30分
総合福祉センター

教育相談 ☎31・4460
月～金曜日 午前9時～午後5時
教育支援センター
心の相談ホットライン(☎26・0005)

医療相談 ☎32・5622

月～金曜日 午前9時～午後4時 市立病院

防火相談 ☎33・4482
毎日 午前9時～午後5時 消防本部

労働相談 ☎33・1131
月～金曜日 午前9時～午後5時
市役所1階人権くらしの相談課

就労相談【要予約】 ☎33・1131
月～金曜日 午前9時～午後5時
市役所1階人権くらしの相談課

住宅相談 ☎33・1131
月～金曜日 午前9時～午後5時
市役所2階建築住宅課

福祉なんでも相談【要予約】 ☎21・0294
第2・4金曜日 午後1時～3時
地域包括支援センター

女性相談(面談は要予約)
にんじんサロン ☎21・6500
火～金曜日 午前9時30分～午後4時30分
人権くらしの相談課 ☎33・9208
月～金曜日 午前9時～午後5時

犯罪被害者相談 ☎33・1131
月～金曜日 午前10時～午後4時30分
市役所1階市民相談室

市役所窓口業務は月～金曜日(土・日曜日、祝日と12月29日～1月3日の年末年始を除く)午前8時45分～午後5時15分まで行っています。
(日曜開庁は午前9時～午後5時)

編集後記

落ち着いたように思うけど、お待ちかねの続き中！引き続き人権ゲームに熱中インドア派(山)も外に出る機会が減ったので、祖母と日光浴をはじめました。免疫機能を維持するために必要なビタミンDは皮膚に日光があるのと体内に合成されるそう。熱中症や紫外線対策をしながら日光浴を楽しみましょう！(萬)▽思うように外出ができない中、皆さんどうお過ごしですか？私は普段できない家の片づけや掃除をしています。家も気分もスッキリ！皆さんも上手にストレスを分散して、この状況を乗り切りましょう！(松)

今月の納税・納付

- 市・府民税（普通徴収）
……全期前納または第1期分
- 国民健康保険料
（普通徴収）……第1期分
- 介護保険料
（普通徴収）……6月分
※納期内に納付してください。
※便利な口座振替をご利用ください。

コロナに負けるな!

健康を維持するちょっとした秘訣!!

運動・栄養・口腔

特集ページ



問合 高齢介護課

新型コロナウイルス感染予防の自粛生活で、ずっと家に閉じこもり、1日中テレビを見ていたり、ぼーっと過ごして食事もたまに抜いたり、誰かと話すことも少なくなったなあと思うことがありませんか?

①運動: 太ももの運動 (動かない時間を減らしましょう!)

※市のホームページ上でも体操を公開し、体操DVDの貸し出しもしています。

体操DVD貸出



〈膝痛予防〉 太もも (大腿四頭筋) の筋肉トレーニング

立ち上がったたり
膝を伸ばしたり
膝痛予防には
大切な筋肉です

左足

膝を伸ばし
5秒キープ!
つま先もしっかり
あげよう!

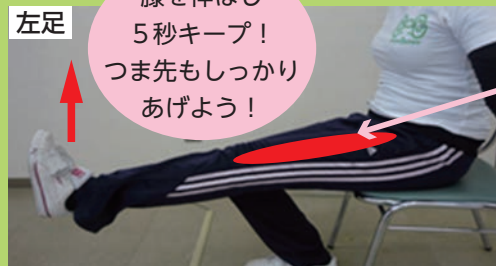

右足

太ももが固くなるの
を意識しよう!



②栄養: バランスの良い食事を心がけ、特に筋肉を作る大切な栄養素であるたんぱく質をしっかりとることが大切です。

※食事制限を受けている人は、かかりつけ医の指示に従ってください。



簡単レシピ

ほうれん草のごま和え惣菜 + タンパク質

充填豆腐 1 パック (150g) をつぶして、ほうれん草のごま和えと混ぜ合わせる。
※絹ごし豆腐は水切りをする。

③口腔: お口の乾燥や細菌の繁殖を防ぐにはだ液を出すのが1番!

〈舌のぐるぐる体操〉

- ①唇をしっかりと閉じます
- ②舌で唇と歯ぐきの間をなめるようにまわします
- ③右まわし 10 回、左まわし 10 回 してみましょう



ダンスで楽しくコロナ予防!!

うがい・手洗い大事だよ!

元気でスマイル!



泉大津市 PR バンド「The Blankets」(メガフー Z) 作詞作曲の『元気でスマイル! ~おづマスク~』に「ダンススタジオきらり☆」の多田映子氏が振付をして、市内の子どもたちが自宅で踊っている動画ができました!



ダンス動画



編集 / 発行 泉大津市役所 秘書広報課 (0725・33・1131)
〒595-8686 泉大津市東雲町9番12号
泉大津市公式 Facebook ページに「いいね!」をお願いします。
(Facebook 名: 泉大津市役所)