

年末年始の市役所業務スケジュール

市役所は12月29日(火)～1月3日(日)まで閉庁します。

市役所本庁などの業務

市役所の年内の業務は12月28日(月)までです。12月29日(火)～1月3日(日)は閉庁し、新年の業務開始は1月4日(月)からです。

婚姻届などの戸籍関係の届け出は、年末年始の休み期間中でも市役所当直室(市庁舎地階)で受け付けます。

市営葬儀(死亡届を含む)は1月1日(祝)が、また、火葬場は1月1日(祝)、2日(出)が休みです。

問合せ 市民課

ごみ収集など

一般家庭ごみの年末年始の収集日は、表1「年末年始の一般家庭ごみ収集日程表」をご確認ください。

■粗大ごみの年内収集を希望する人は下記で予約

▷電話…12月18日(金)午後5時までに粗大ごみ電話申込センター(☎0800・123・5300)へ。携帯電話からは(☎0725・23・8522)

▷ファクス…12月18日(金)午後5時までに0800・500・5300へ(主に聴覚障がい者などが対象)

▷インターネット…12月16日(水)までに

専用サイトから



なお、粗大ごみ申込センターの受付業務は、12月29日(火)～1月3日(日)は休みです。

小型家電の宅配便回収は、年末年始も回収します。

申込・詳細はインターネットで「リネットジャパン 泉大津」と検索。※パソコンは1箱分無料。最短翌日回収。

■焼却場へ直接搬入する場合

多量のごみや事業所・商店などのごみを直接ごみ焼却場に搬入する場合の年末年始の日程は表2のとおりです。

■表1 年末年始の一般家庭ごみ収集日程表

可燃ごみ 収集コース	年末収集最終日(12月)				年始収集始業日(1月)			
	可燃 ごみ	カンピ セトの時	古紙類	容器包装 ペットボトル	可燃 ごみ	カンピ セトの時	古紙類	容器包装 ペットボトル
月・木曜日 コース	31日	30日	23日	25日	4日	6日	13日	8日
火・金曜日 コース	29日	30日	23日	31日	5日	6日	13日	7日
水・土曜日 コース	30日	29日	22日	28日	6日	5日	12日	4日

■表2 直接搬入日程表(自己搬入用)

	年 末	年 始
可燃ごみ・資源ごみ 粗大ごみ	12月28日(月)まで	1月15日(金)から

年末は混雑が予想されますので搬入は早めをお願いします。

※泉北クリーンセンター(和泉市舞町87番地 ☎41・2030)

搬入時間は、月～金曜日の午後0時45分～4時30分(土・日曜日、祝日を除く。)

環境課の窓口で搬入許可書を配布しています。また、泉北環境整備施設組合のホームページからもダウンロードできます。

問合せ 環境課



年末年始の救急医療

小児救急の輪番体制

日 程	医療機関	時 間
12/29(火)～ 1/3(日)	泉州北部小児初期救急広域センター (☎072・443・5940)	午前9時～正午、午後1時～4時 午後5時～10時
12/29(火)	和泉市立総合医療センター (☎41・1331)	午後11時～翌朝6時
12/30(水)	泉大津市立病院 (☎32・5622)	午後11時～翌朝6時
12/31(木)	市立岸和田市民病院 (☎072・445・1000)	午後11時～翌朝6時
1/1(金)	市立貝塚病院 (☎072・422・5865)	午後11時～翌朝6時
1/2(土)	泉大津市立病院	午後11時～翌朝6時
1/3(日)	市立岸和田市民病院	午後11時～翌朝6時

年末年始の 歯科急病診療

▷12月30日(水) 杉岡歯科医院(条南町9-21 ☎22・6471) ▷31日(木) 坂下歯科(森町1-4-32 ☎31・2500) ▷1月1日(金) 岩月歯科医院(旭町7-27 ☎31・2212) ▷2日(土) 小滝歯科医院(我孫子160-5 ☎21・1160) ▷3日(日) 高橋歯科(我孫子68 ☎22・3194) ▷11日(祝) 西村歯科(東豊中町1-5-55 ☎44・7788) ☆診療受付時間は各医院とも午前9時30分～11時30分、午後1時～4時です。 ☆受診の際は必ず電話で確認のうえご来院ください。

適切な医療機関が わからない場合

突然の病気やケガで判断に迷ったら下記に相談を。

▷救急安心センターおおさか(365日24時間)…☎#7119または☎06・6582・7119

▷小児救急電話相談(365日午後8時～翌朝8時)…☎#8000または☎06・6765・3650

～フカキ夢・ひとづくりグローバル人財育成研修～

「イングリッシュキャンプ」への参加者募集

グローバル時代にふさわしい広い視野と国際感覚を持って活躍できる人財の育成を目的として、中高生を対象としたグローバル人財育成研修への参加費を助成します。

イングリッシュキャンプでは、合宿型英語研修を通して、メンターとして参加する外国人大学生とともに、世界の共通言語である“英語”を使ってグローバルな視点を培い、主体性やコミュニケーション力、批判的思考力などの能力を身につけることができます。

中高生
必見!!

国際
感覚が
身につく!

外国人
大学生と一緒に!!

イングリッシュキャンプ

2泊
3日

I n t e r n a t i o n a l

期間 令和3年3月26日(金)～28日(日)

場所 大阪府内(ホテルステージ高石を予定)

内容 外国人大学生や市内外から集まった他の参加者とともに、ワークショップや課題解決学習に取り組む2泊3日の合宿型英語研修とオンラインカリキュラムの複合プログラム

費用 約9万円

(受講後、市から6万円程度を助成)



イメージ動画



(イメージ写真)

主体性
コミュニケーション
UP!

参加資格 平成14年4月2日～平成20年4月1日生まれ(中学1年生～高校3年生)で次の条件を満たす人

- (1) 泉大津市に在住していること、または泉大津市立中学校に通学していること
- (2) 保護者の同意が得られること
- (3) 英語学習・講座に精力的に継続して取り組む意思と意欲があること
- (4) 協調性に富み、規律ある団体行動に適應できること
- (5) 光インターネット環境、パソコンまたはタブレットがあること
- (6) 翌年度の事前研修に協力できること(体験談の発表など)

(7) 英検3級程度以上の英語力があること

(8) 事前研修 令和3年3月6日(土) 午後～(予定)に出席すること

募集人数 10人程度

(「志望動機」「研修で学びたいこと」により審査を行い、補助対象者を決定)

応募期間 12月1日(火)～令和3年1月7日(木)

応募方法 申込書(所定用紙)を持参または郵送
申込書の「保護者同意欄」以外はすべて申込者自筆のこと。

※申込書は政策推進課で配付。

市ホームページからダウンロードも可。

申込・問合せ 政策推進課



詳細はこちら

今月号の
もくじ

R2.12月号



2 年末年始の市役所業務スケジュール

3 ジュール

3 フカキ夢・ひとづくりグローバル人財育成研修

4 パブリックコメントを実施

5 仲よし学級利用申込のお知らせ

5 泉大津市有功章受章者

6 食育推進/健康アップ大作戦

7 家庭系可燃ごみ有料化の収支概要

8 令和元年度決算特集/病院事業

会計の収支の改善と安定に向けて

7 水道事業決算

12 市の職員数や給与などを公表

13 市立病院からのお知らせ/幼児

2人同乗用自転車購入費助成金

14 図書館だより

15 コラムスタンド/市長のつぎ

16 子育て応援ひろば

18 健康のページ

20 エンジョイ! SPORTS!!

初日の出を見る集いを中止

21 消費生活センター

22 おおつ物語/文化財へのいざない

23 情報かわら版

31 いずみおおつのきらり★/おお

みんからのお知らせ/元気でー

す! おおつこ

32 まちの話題/泉大津みなとフォ

トコンテスト作品募集!

パブリックコメントを実施 市の計画案にご意見をお聞かせください

①泉大津市下水道事業経営戦略（案）

問合 下水道課

下水道事業では、総務省通知「公営企業の経営に当たっての留意事項について」に基づき、将来にわたって安定的に事業を継続していくための中長期的な経営の基本計画として定めた「泉大津市下水道事業経営戦略」（素案）を策定しました。

募集期間 12月1日(火)～25日(金)

宛 先▷郵送…〒595-8686 泉大津市下水道課 ▷ファクス…33・9257
▷メール…gesuidoupabcom@city.izumiotsu.osaka.jp

②泉大津市空家等対策計画（案）

問合 建築住宅課

これからの空家等対策の指針として「泉大津市空家等対策計画」（案）を策定しました。

募集期間 12月1日(火)～25日(金)

宛 先▷郵送…〒595-8686 泉大津市建築住宅課 ▷ファクス…22・6040
▷メール…kenchikujuutaku@city.izumiotsu.osaka.jp

③泉大津市高齢者保健福祉計画・介護保険事業計画（案）

問合 高齢介護課

市内に住むすべての高齢者が、住み慣れた地域でいきいきと暮らすことができるよう、市民・事業者・行政が協働して高齢者福祉に取り組むため、「泉大津市高齢者保健福祉計画・介護保険事業計画」（案）を策定しました。

募集期間 12月25日(金)～令和3年1月22日(金)

宛 先▷郵送…〒595-8686 泉大津市高齢介護課 ▷ファクス…20・3129
▷メール…kaigo@city.izumiotsu.osaka.jp

④第6期障がい福祉計画・第2期障がい児福祉計画（案）

問合 障がい福祉課

障がいのある人が自立した日常生活や社会生活を営むことができるよう、「第6期障がい福祉計画・第2期障がい児福祉計画」（案）を策定します。

募集期間 12月25日(金)～令和3年1月22日(金)

宛 先▷郵送…〒595-8686 泉大津市障がい福祉課 ▷ファクス…33・7780
▷メール…syogaifukushi@city.izumiotsu.osaka.jp

⑤第5次一般廃棄物処理計画（案）

問合 環境課

平成28年3月の第4次一般廃棄物処理基本計画の策定から5年が経過することにより、内容を改定した第5次一般廃棄物処理基本計画の策定をすすめています。

募集期間 12月25日(金)～令和3年1月22日(金)

宛 先▷郵送…〒595-8686 泉大津市環境課 ▷ファクス…22・6040
▷メール…kankyou@city.izumiotsu.osaka.jp

<<共通項目>>

【計画案閲覧場所】市ホームページ、情報公開コーナー（市役所1、4階）、各担当課、南・北公民館、図書館、体育館

※③・④は、保健センター、総合福祉センター、ベルセンター、③は長寿園でも閲覧できます。

※施設の休館日にご注意ください。

【提出方法】住所、氏名、ご意見を記入のうえ、各担当課まで持参、郵送、ファクス、メールのいずれかで提出。 ※様式不問、電話受け付け不可



↑市ホームページ



令和 3 年度申込

仲よし学級 (学童保育) 利用申込のお知らせ



令和 3 年度より **延長保育**
長期休業期間限定 の利用が可能になります

保護者が就労などにより昼間家庭にいない小学校に通う子どもたちをお預かりし、遊びを通して健全な育成を図ります。

問合 スポーツ青少年課

申請書配付・受付場所

12 月 4 日(金)よりスポーツ青少年課、各仲よし学級、市内の保育所、幼稚園、認定こども園で配布
※市のホームページからもダウンロード可

受付期間

令和 3 年 1 月 4 日(月)～ 29 日(金) (ただし、保育所・幼稚園・認定こども園は 1 月の最初の登園日から受付開始)
※受付期間を過ぎた場合は、スポーツ青少年課に提出

●仲よし学級について

開設日時・場所

- ▷月～金曜日…下校後(午後 1 時)～午後 6 時
- ▷土曜日・長期休業期間…午前 8 時～午後 6 時
- ▷各小学校内の教室などに開設

延長保育 月～金曜日、長期休業期間 午後 6 時～7 時(土曜日を除く)

対象児童 小学 1～6 年生

(就労などで保護者が昼間家庭にいない児童)



↑詳細は市ホームページで



仲よし学級の様子。放課後の時間を利用してさまざまな学年の子どもと一緒にすごします。



泉大津市有功章 を受章されました

市では、自治・社会教育・民生分野において貢献された次の 5 人を「市有功者」として、11 月 3 日に開催した有功者表彰式で有功章を贈りました。

問合 秘書広報課

【自治関係功労者】



竿下 利和氏

市人権啓発推進協議会
会長



丸谷 正八郎氏

市議会議員

【社会教育関係功労者】



丹農 秀知氏

市文化財保護委員会
委員長



深海 清和氏

市こども会指導者協議会
会長



檀 秀子氏

市介護者家族の会
会長

【民生関係功労者】

泉大津市の食育推進

おづみんカレーをみんなで食べよう！

乳幼児期から望ましい食習慣を送ることができるよう、食育への関心を高める働きかけとして、統一献立給食メニューを実施しました。

☆みんなで食べるとおいしいね！☆

11月に、市内の保育所、認定こども園、幼稚園、小・中学校の給食に「おづみんカレー」が登場しました。このカレーは、市内の所・園・学校の栄養担当職員と一緒に考案したオリジナルカレーで、「おづみん」の文字が入った食材をベースに作成しています。各施設の調理環境や、子どもたちの年齢によって、切り方や追加食材などを工夫し、それぞれの「おづみんカレー」に仕上がっています。各施設の「おづみんカレー」は、3月に市役所1階ロビーで行う食育展で、実施した様子をパネルで掲示します！

市内すべての子どもたちが同じカレーを食べるのは初めてのこと。みんなで楽しくおいしく食べることで、食への興味や関心が高まっていくことを願っています。

年齢ごとのおづみんカレー！



お…オ (お) ニオン (たまねぎ) つ…だいず (づ)
み…ミ (み) ンチ ン…ピーマン (ん)



おづみんカレー！ レッツ☆クッキング！

<材料4杯分>

・合いびきミンチ	80g	・じゃがいも	2個
・水煮大豆	80g	・ホールトマト	80g
・玉ねぎ	1個	・カレールー	80g
・にんじん	1/3本	・サラダ油	大さじ1
・ピーマン	1個	・水	600ml

<作り方>

- ①玉ねぎ、じゃがいもは角切り。にんじん、ピーマンはみじん切り。
- ②鍋にサラダ油を熱し、合いびきミンチと野菜を炒める。水とホールトマトを加えて煮込む。野菜がやわらかくなったら、水煮大豆とカレールーを加え5分ほど煮込めば完成。

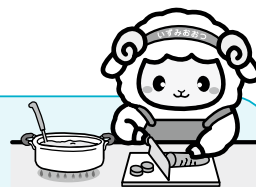

コラム 知ってトクする 元気になる

健康アップ大作戦！

いずみおおつ健康食育計画の市民アンケートの結果から、65歳以上で地域活動や地域の行事に参加している人の割合は3割に満たない状況です。やりたいことを続けていくためには、食事・運動・社会参加がとても重要で、1つでも欠けると、「フレイル」という健康と要介護の中間の状態になります。特に社会とのつながりが少なくなることは、フレイルの最初の入り口であるとも言われています。

高齢期（65歳以上）無理なく楽しみながら健康づくり 【一人ひとりが取り組むこと】

- ☆ 家族や地域との交流を大切にしよう。
- ☆ 困ったことがあった時は、早めに相談しよう。

いずみおおつ健康食育計画 ～健康づくりで

“つながる” いずみおおつ～

問合せ 健康づくり課（保健センター）

フレイルは早い段階で正しい治療や予防を行えば、健康な状態に戻すことができます。フレイル対策をして、健康寿命を延ばしましょう。

※フレイルとは、加齢が原因で筋力や認知機能などの心身機能が低下し、生活しづらくなった状態。

65歳以上で

地域活動や地域の行事に参加している人の割合

(令和元年度) 現状値 **28.7%** 目標値 **30%**

【地域（団体・企業など）が取り組むこと】

- ☆ 一人暮らしの高齢者、閉じこもりがちな高齢者に声をかけ、地域で温かく見守りましょう。
- ☆ 行事やイベントへの参加を呼びかけましょう。



令和元年度

家庭系可燃ごみ有料化の収支概要

令和元年度の家庭系可燃ごみ有料化の収支概要をお知らせします。なお、令和元年度は事業費の増加により地域環境基金から 1,307 万円を取り崩し、令和元年度末時点での基金残高は、1 億 1,589 万円となりました(表中の単位は千円)。

問合 環境課

【収支】

歳入(指定ごみ袋の収入)	A	90,626
(運用利子)	B	12
歳出(指定ごみ袋作製などの経費)	C	38,107
差引(A+B-C)	D	52,531
歳出(地域環境基金活用事業費)	E	65,601
基金積立額(D-E)	△	13,070

【歳入】一般家庭ごみ収集手数料(指定ごみ袋の収入)

45ℓ袋 (94 万 7,000 枚)	42,615
30ℓ袋 (102 万 9,500 枚)	30,885
15ℓ袋 (94 万 5,000 枚)	14,175
7.5ℓ袋 (39 万 3,500 枚)	2,951
合 計 A	90.626

【歳出】指定袋等作製経費

消耗品（指定袋作製経費）	25,128
指定袋品質検査料	257
指定袋管理搬送委託料	3,404
印刷製本費	2,015
啓発に係る備品及び消耗	24
手数料徴収事務委託料	6,581
ごみ分別大辞典配布委託料	698
合 計 C	38,107

【地域環境基金活用事業】指定ごみ袋の収益を積み立てた地域環境基金を活用した事業の経費

事業名	事業費	地域環境基金	補助金・負担金	一般財源
有価物集団回収助成事業	16,565	4,733	0	11,833
ごみ減量機器購入助成事業	539	539	0	0
不法投棄防止啓発事業	1,166	1,166	0	0
環境教育図書等拡充事業	298	298	0	0
環境教育推進事業	2,309	2,309	0	0
緑のカーテン推進事業	733	732	0	0
高効率エネルギーシステム設置助成事業	3,090	3,090	0	0
雨水タンク購入助成事業	33	33	0	0
住宅用太陽光発電システム設置補助事業	2,383	2,383	0	0
LED 照明整備事業	27,882	27,882	0	0
剪定枝活用事業	1,600	1,600	0	0
エコクッキング事業	267	267	0	0
新エネルギー導入促進事業	4,556	326	4,230	0
自転車活用促進事業	4,170	3,273	0	897
4 R 推進事業	2,510	2,510	0	0
環境体験学習推進事業(生涯学習課)	1,315	871	444	0
環境体験学習推進事業(都市づくり政策課)	172	172	0	0
小型家電リサイクル推進事業	626	626	0	0
環境学習モデル事業	1,397	1,397	0	0
LED 照明整備事業(小中学校)	10,698	10,698	0	0
LED 照明整備事業(生涯学習施設)	134	134	0	0
文化財を活用した環境学習事業	562	562	0	0
合 計	83,005	65,601	4,674	12,730

※端数処理の関係上、合計額が一致しないことがあります。

【地域環境基金の主な事業内容】

地域環境基金活用事業として、令和元年度に実施した 22 事業の一部を紹介します。

■ 有価物集団回収助成事業

新聞・雑誌・ダンボールなどの有価物を集団回収する団体に 1 kgあたり 7 円の回収参加金の助成をしました。

■ 高効率エネルギーシステム設置助成事業

対象となる高効率の給湯器の購入に係る補助金(上限あり)の助成をしました。

対象機器:エコジョーズ・エコキュート・エネファームなど

地域環境基金とは?

市民の皆さんからいただいた指定ごみ袋の収益を積み立てたもので、「ごみの減量・分別」、「環境教育の推進」「低炭素社会の実現」などの環境施策に活用しています。

「こんな事業に使ってほしい。」など市民の皆さんからのアイデアを随時募集しています。詳しくは環境課まで。

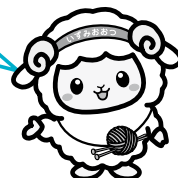

令和元年度 泉大津市決算特集

令和元年度決算の概要

令和元年度の一般会計における最終予算現額は 292 億 8,635 万円で、この予算に対する決算額は、歳入が 283 億 969 万円、歳出が 278 億 2,156 万円で、差し引き 4 億 8,813 万円となりました。このうち翌年度へ繰り越すべき財源 3,744 万円を差し引いた実質収支の額は 4 億 5,069 万円となり、16 年連続の黒字決算となりました。

令和元年度決算の概要

会計名	決算額		形式収支額 (A) (歳入－歳出)	繰り越すべき 財源 (B)	実質収支額 (A－B)
	歳入	歳出			
一般会計	283 億 969 万円	278 億 2,156 万円	4 億 8,813 万円	3,744 万円	4 億 5,069 万円

※端数処理の関係上、歳入・歳出および形式収支額などの計が一致しないことがあります。

◎一般会計 歳入の概要

①市税…歳入の根幹である市税は、個人市民税で 9,112 万円の増、法人市民税で 3,680 万円の増、市たばこ税で 1,122 万円の増など、全体で前年度比 1.3%増の 116 億 7,757 万円となりました。

②税外収入…財産収入は土地売却収入で 8,901 万円の減、繰越金では前年度純剰余金で 1 億 223 万円の減などがあった一方、寄附金ではふるさと応援寄附金で 2 億 9,140 万円の増、諸収入では給食費で 6,020 万円の増などがあり、全体で前年度比 9.5%増の 24 億 7,521 万円となりました。

③国庫支出金…児童手当負担金で 3,742 万円の減、史跡等購入に係る補助金で 2,718 万円の減があった一方、障がい者総合支援負担金で 7,999 万円の増、プレミアム付き商品券に係る補助金で 7,985 万円の増などにより、前年度比 7.4%増の 52 億 7,755 万円となりました。

④地方交付税…地方財源の均衡化を図るため、国税の一定割合などが地方公共団体に交付されるもので、前年度比 7.4%増の 38 億 9,052 万円となりました。

⑤府支出金…老人医療費等助成事業に係る補助金で 2,345 万円の減、大阪府新子育て支援交付金で 1,086 万円の減などがあった一方で、障がい者総合支援負担金で 4,743 万円の増、重度障がい者医療費等助成事業に係る補助金で 1,819 万円の増などにより、前年度比 2.9%増の 18 億 9,217 万円となりました。

⑥譲与税・交付金…地方消費税交付金は 6,059 万円減の 12 億 5,077 万円となり、そのうち社会保障財源にあたる 5 億 5,372 万円を障がい福祉サービス給付などの社会保障施策の財源として活用しました。全体では、前年度比 3.4%増の 18 億 1,630 万円となりました。

⑦市債（借入金）…公園緑化施設災害復旧事業債で 6,290 万円の増などがあった一方で、旧市民会館除却事業債で 4 億 30 万円の減、消防庁舎施設除却事業債で 5,440 万円の減などにより、前年度比 37.3%減の 12 億 8,037 万円となりました。また、借換債を除いた実質的な決算額は前年度比 28.2%減の 12 億 4,927 万円となりました。

歳入 | 283 億 969 万円

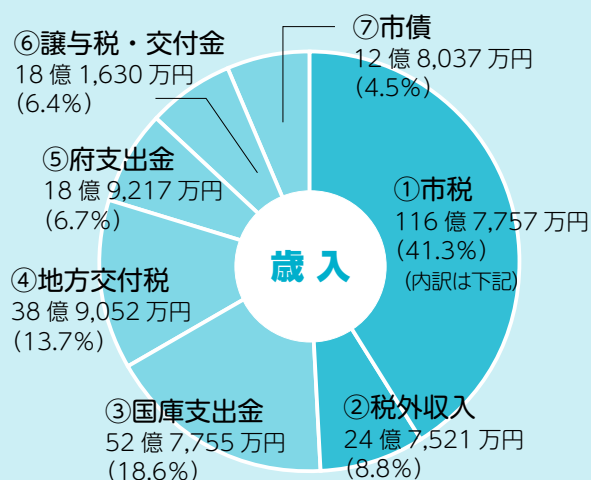

…自主財源
地方自治体の権限で収入できる財源

…依存財源
国や府の意思決定に基づき交付される財源

()…予算に占める割合

「①市税」の内訳

個人市民税	38億2,563万円
法人市民税	9億3,766万円
固定資産税	52億2,920万円
軽自動車税	1億1,717万円
市たばこ税	5億8,822万円
都市計画税	9億7,969万円

「②税外収入」の内容

諸収入、使用料及び手数料、繰越金、分担金及び負担金、財産収入、繰入金、寄附金

市民 1 人あたりの市税負担額

(令和元年度末時点での住民登録人口により算出)

15 万 6,912 円

歳出 278億2,156万円

財政用語については、こちらからご確認ください。→



歳出の決算は、経費の経済的な性質に着目した「性質別分類」と行政目的に着目した「目的別分類」に分類することができます。性質別分類では令和元年度の概要を、目的別分類では市民1人あたりの歳出額をお知らせします。

◎ 一般会計 歳出の概要

【義務的経費】

①**扶助費**…障がい者総合支援給付事業で1億9,591万円の増、特定教育・保育施設施設型給付事業で8,554万円の増などにより、**前年度比4.3%増の85億5,627万円**となりました。

②**人件費**…職員給で1,648万円の増、退職手当で1億552万円の増により**前年度比3.4%増の40億7,590万円**となりました。

③**公債費**…市債の返済に要する経費で、前年度比14.3%減の25億1,912万円、借換えに伴う支出額を除いた実質的な決算額は、**前年度比5.6%減の24億8,802万円**となりました。

【投資的経費】

④**普通建設事業費**…保健センター施設整備事業で8,316万円の増、幼稚園耐震化事業で3,685万円の増などにより、**前年度比18.2%増の10億7,997万円**となりました。

災害復旧費…公園緑化施設災害復旧事業で5,722万円の増、小学校災害復旧事業で2,338万円の増などにより、**前年度比165.2%増の1億6,528万円**となりました。

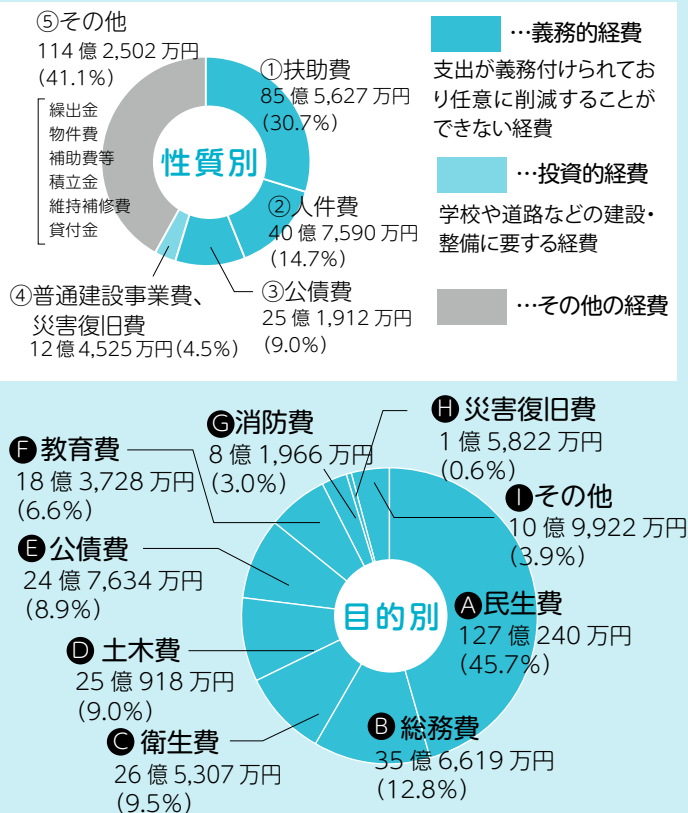

目的別歳出を市民一人あたりに置き換えると… (令和元年度末時点での住民登録人口により算出)

歳出総額	民生費 (高齢者や 児童の福祉に)	総務費 (窓口業務、 税金徴収に)	衛生費 (ごみ処理や 病気予防に)	土木費 (道路、河川、 公園整備に)	公債費 (借入金の返済)	教育費 (学校、公民館、 学習活動に)	消防費 (消防活動、 防災活動に)	災害復旧費 (災害復旧事業に)
37万3,840円	17万683円	4万7,919円	3万5,649円	3万3,716円	3万3,275円	2万4,688円	1万1,014円	2,126円
								その他 (議会、商工、 農林水産に)
								1万4,770円

■ 特別会計と企業会計の決算状況

(端数処理の関係上、歳入・歳出および形式収支額などの計が一致しないことがあります。)

会 計 名	決 算 額		形式収支額 (歳入－歳出) (A)	翌年度へ 繰り越すべき 財源 (B)	実質収支額 (A－B)
	歳 入	歳 出			
特 別 会 計	193億6,695万円	190億5,142万円	3億1,553万円	8万円	3億1,545万円
土地取得事業特別会計	9億1,670万円	9億1,670万円	0万円	0万円	0万円
国民健康保険事業特別会計	82億7,537万円	82億85万円	7,452万円	0万円	7,452万円
介護保険事業特別会計	53億7,983万円	53億3,775万円	4,208万円	0万円	4,208万円
後期高齢者医療特別会計	9億2,359万円	8億9,758万円	2,601万円	0万円	2,601万円
下水道事業特別会計	38億7,146万円	36億9,854万円	1億7,292万円	8万円	1億7,284万円

会 計 名	流 動 資 産 (A)	流 動 負 債 (B)	資金過不足額 (A－B)
企 業 会 計	38億6,286万円	35億1,212万円	3億5,074万円
病院事業会計	9億5,368万円	29億9,419万円	▲20億4,051万円
水道事業会計	29億918万円	5億1,793万円	23億9,125万円

令和元年度決算における健全化判断比率と 資金不足比率（暫定値）を公表します。

■ 健全化判断比率：4指標 ※黒字である場合には「－」の表示となります。

指標名	概要	泉大津市		国の基準	
		比率		早期健全化基準	財政再生基準
		元年度	30年度	元年度	元年度
実質赤字比率	標準財政規模に対する一般会計等の赤字の割合	—	—	12.66%以上	20.00%以上
連結実質赤字比率	標準財政規模に対する全会計の赤字の割合	—	—	17.66%以上	30.00%以上
実質公債費比率	1年間の収入に対する借入金返済の負担を3か年の平均で示した割合	10.4%	11.9%	25.0%以上	35.0%以上
将来負担比率	標準財政規模に対する将来本市が支払う借入金返済の割合	47.9%	68.2%	350.0%以上	

■ 資金不足比率 ※不足額がない場合には「－」の表示となります。

指標名	事業名	概要	泉大津市		国の基準
			元年度	30年度	経営健全化基準
資金不足比率	水道事業会計	公営企業の事業規模に対する資金不足の割合。この割合が高い場合、経営状況が悪いことを指します。	—	—	
	病院事業会計		16.4%	8.8%	20.0%以上
	下水道事業特別会計		—	—	

「地域医療連携体制強化構想（案）」の実現を目指します。 ～病院事業会計の収支の改善と安定に向けて～

上記の「令和元年度決算における健全化判断比率と資金不足比率（暫定値）を公表します。」でお知らせしているように、本市の財政状況は毎年度着実な改善が図られています。

しかし、病院事業会計はその中で唯一、29・30年度に引き続き地方財政健全化法による資金不足額を計上しています。市立病院ではこれまで経営安定化に向けたさまざまな取り組みを行い、一時的な改善も見られましたが、過去の病院の建設費用の重い負担や、2年ごとの診療報酬の改定など医療制度の改変、近隣にある他病院との競合など取り巻く環境の変化により、慢性的な赤字体質から脱却できず極めて厳しい経営状況が続いています。

令和2年に入ってから以降、新型コロナウイルス感染症の感染拡大に伴い、風評被害を含む受診控えや診察の抑制による医業収益の悪化は、市立病院の経営にとって致命的な打撃となり、このまま推移すれば病院存続が危ぶまれるだけでなく、病院に対して多額の支援を捻出するために、市全体に深刻な財政悪化をもたらす恐れがあります。

福祉や教育といった他の市民サービスの低下にもつながりかねない最悪の事態を避けるため、市では昨年から、市立病院と地理的に近接し、かつ機能的に類似・重複する府中病院を運営する（医）生長会と提携し、両病院の機能の統合、再編・ネットワーク化を図る「地域医療連携体制強化構想（案）」を方向性として取りまとめ、その実現に向けて作業を進めています。

経営危機にある市立病院の存続を大前提とし、現在の市立病院を、強みである小児・周産期医療の分野に特化する一方で、新たに建設する公設民営の病院では高度化・専門化を図り、救急・災害医療、感染症対策を強化のうえ、病院事業会計の収支改善と安定による安心・安全で良質な医療サービスを将来にわたって持続的に提供することを目指しています。

【再編・ネットワーク化による収支イメージ図】

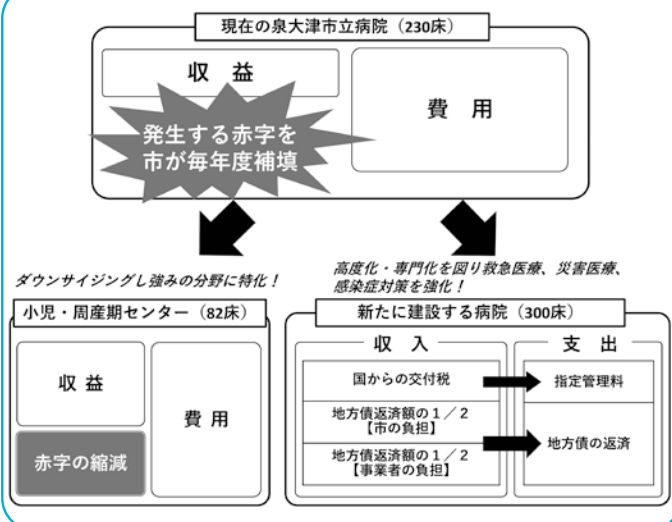

問合 政策推進課・市立病院総務課

借入金と財産の状況

(令和2年6月30日時点)

市の借入金（市債・企業債）現在高

会計名	現在高
一般会計	265億6,964万円
土地取得事業特別会計	17億7,154万円
下水道事業特別会計	219億4,839万円
水道事業会計	31億3,558万円
病院事業会計	36億7,948万円
合 計	571億 463万円

市民一人あたりに置き換えると…

(令和2年6月30日時点での住民登録人口により算出)

借入金(市債・企業債)	76万円
財産	9万円

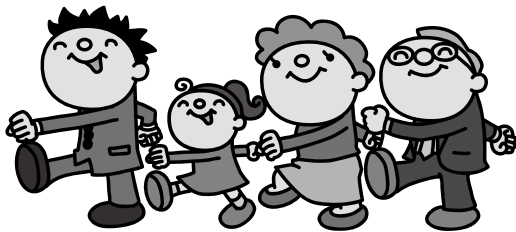

市の財産現在高

区分	現在高
有価証券	2,350万円
基金	
泉大津市財政調整基金	29億5,720万円
泉大津市都市施設整備基金	2億5,270万円
泉大津市福祉基金	2,246万円
交流とふれあいのまちづくり基金	2億5,737万円
泉大津市減債基金	3億8,502万円
深喜人材育成基金	1億3,179万円
泉大津市公園墓地基金	5,045万円
泉大津市介護給付費準備基金	4億3,521万円
辻川穂太郎やすらぎ基金	8,917万円
泉大津市がんばろう基金	4,202万円
佐野幸子基金	1,408万円
泉大津市地域環境基金	1億1,589万円
八木稔すこやか基金	5,947万円
泉大津市環境整備資金貸付基金	6,236万円
泉大津市営住宅整備基金	3億5,972万円
テクスピア大阪産業振興整備基金	4億3,852万円
泉大津市セーフコミュニティ基金	5,699万円
泉大津市ふるさと応援基金	7億9,656万円
泉大津市下水道基金	2億8,780万円
泉大津市公共施設整備基金	4億9,503万円
泉大津市国民健康保険事業財政調整基金	7,904万円
駐車場整備基金	1,066万円
森林環境譲与税基金	286万円
小 計	74億 237万円
合 計	74億2,587万円

令和元年度 水道事業 決算

令和元年度の決算状況について

令和元年度の収益的収支（収益的収支とは、1年間の企業の経営活動に伴って発生するすべての収益と費用で、いわゆるその企業の経営成績を表すものです。）は、収益的収入の合計額が17億2,224万円、収益的支出の合計額が14億3,966万円となり、差し引きの2億8,258万円の黒字となり、前年度からの剰余金2億2,305万円と合せて5億563万円の剰余金発生となりました。

なお、未処分利益剰余金のうち2億5,281万円は、議会の議決を経て建設改良積立金へ積み立てています。

収益的収支

◆収入

水道料金	14億6,001万円
加入金	4,642万円
受託工事収益	1,270万円
長期前受金戻入	1億2,700万円
その他収益	7,611万円
収入合計	17億2,224万円

◆支出

受水費	5億6,993万円
人件費	1億2,123万円
減価償却費	3億8,615万円
支払利息	6,161万円
請負工事費	1,933万円
委託料	1億7,212万円
修繕費	4,061万円
動力費	1,150万円
その他費用	5,718万円
支出合計	14億3,966万円

資本的収支

◆収入

工事負担金	299万円
企業債	8,300万円
他会計負担金	176万円
投資	5,000万円
収入合計	1億3,775万円

◆支出

建設改良費	3億2,857万円
企業債償還金	1億6,907万円
支出合計	4億9,764万円



問合 水道課

泉大津市人事行政の運営等の状況の公表（令和元年度分） 市の職員数や給与などを公表します



市ホームページ

市では、毎年 12 月に前年度における職員数や給与と
いった職員に関する情報を公表しています。

詳しくは、市役所 4 階の情報公開コーナーで閲覧でき
るほか、市のホームページでも閲覧できます。

問合せ 人事課

職員の任免に関する事項

部門別職員数の状況と主な増減理由

（各年 4 月 1 日現在）

区分 部門		職員数（人）		対前年 増減数
		令和 2 年	平成 31 年	
普 通 会 計 部 門	議 会	6	6	0
	総務企画	85	80	5
	税 務	25	25	0
	民 生	131	124	7
	衛 生	16	16	0
	労 働	1	1	0
	農林水産	1	1	0
	商 工	4	5	▲1
	土 木	33	32	1
	計	302	290 ※	12
公 営 企 業 等 会 計 部 門	教 育	59	58	1
	消 防	84	86	▲2
	小 計	445	434	11
	公 営 企 業 等 会 計 部 門			
公 営 企 業 等 会 計 部 門	病 院	307	308	▲1
	水 道	14	15	▲1
	下 水 道	8	8	0
	そ の 他	25	24	1
	小 計	354	355	▲1
合 計		799 [1,074]	789 [1,074]	10 [0]

※平成 31 年の一般行政部門を類似団体（注）と比較すると、
泉大津市は 84 団体中 7 番目に職員数の少ない団体となってい
ます。

▷職員数は一般職に属する職員数で、会計年度任用職員を除
いています。

▷おもな増減理由…待機児童解消に向けた体制の充実による
増、退職者不補充による減など

[] 内は条例定数の合計です。

令和元年度に実施した職員採用競争試験の状況

区分	受験者数	合格者数
上級事務職	130 人	9 人
上級建築職	2 人	0 人
消防吏員（初級）	223 人	5 人
薬剤師	2 人	1 人
看護師	3 人	3 人
公認心理師	1 人	1 人
保健師	7 人	3 人
保育士	66 人	20 人

職員の給与の状況

(1)人件費の状況

普通会計決算

区分	住民基本台帳 人口 (R2.1.1)	歳出額 (A)	実質収支	人件費 (B)	人件費率 (B/A)
元年度	7 万 4,605 人	277 億 4,593 万円	4 億 5,069 万円	40 億 7,063 万円	14.7%

※人件費には児童手当を含みません。

(2)職員給与費の状況

普通会計決算

区分	職員数 (A)	給 与 費				一人当たり 給与費(B/A)
		給料	職員手当	期末・勤勉手当	計 (B)	
元年度	445 人	14 億 9,736 万円	3 億 8,611 万円	6 億 3,483 万円	25 億 1,830 万	565.9 万円

※職員数は、令和 2 年 4 月 1 日現在の人数です。

(3)職員の平均年齢および平均給料月額

一般行政職

（令和 2 年 4 月 1 日現在）

区分	平均年齢	平均給料月額
泉大津市	41.8 歳	31 万 2,450 円

(4)職員の初任給

（令和 2 年 4 月 1 日現在）

区 分	泉大津市初任給
一般行政職	大学卒 18 万 8,700 円
	高校卒 16 万 100 円

(5)職員の手当

期末手当・勤勉手当（令和元年度）

泉大津市			国		
1 人当たり平均支給額 136 万 4 千円			-		
支給割合	期末手当	勤勉手当	支給割合	期末手当	勤勉手当
	2.60 月分	1.90 月分		2.60 月分	1.90 月分
加算措置	職制上の段階、職務の級 などによる加算措置		加算措置	職制上の段階、職務の級 などによる加算措置	

1 人当たり平均支給額は、全職種に係る職員（企業職、市立病院の医師などを
含みます）に支給された平均額です。

(6)特別職の報酬など

（令和 2 年 4 月 1 日現在）

区 分		給料月額など
給 料	市 長	71 万 2,000 円（89 万円）
	副市長	63 万 2,000 円（79 万円）
	教育長	63 万円（70 万円）
報 酬	議 長	61 万円
	副議長	58 万円
	議 員	55 万円
期 末 手 当	市 長 副市長 教育長	（令和元年度支給割合） 4.45 月分
	議 長 副議長 議 員	（令和元年度支給割合） 4.45 月分

※ 給料の（ ）内は、減額措置を行う前の金額です。



令和元年度 市立病院事業 決算

問合 市立病院総務課 ☎32・5622

業務の状況

令和元年度の入院患者数は延べ5万3,812人(1日平均147人)で、前年度と比較し、5,078人(1日平均14.3人)の減少となり、病床利用率は63.9%(前年度70.1%)となりました。

外来患者数は延べ15万4,811人(1日平均639.7人)で、前年度と比較すると3,249人(1日平均8.1人)の減少となりました。

元年度決算の状況

令和元年度の収益的収支は、収益は54億5,242万円で、前年度に比べ2億1,957万円(3.9%)の減収となりました。費用は59億5,518万円で、前年度に比べ2,785万円(0.5%)の増加となり、収益的収支としては5億277万円の純損失となりました。

また、資本的収支については、一般会計繰入金などの収入が3億4,608万円、企業債償還金などの支出が6億3,880万円となり、2億9,272万円の不足となりました。

収益的収支(※1)

◆収入

入院収益	26億4,048万円
外来収益	17億8,464万円
一般会計繰入金	5億7,423万円
その他	4億5,307万円
収入計	54億5,242万円

◆支出

給与費	31億9,255万円
材料費	10億3,057万円
経費	11億5,360万円
減価償却費	2億8,393万円
支払利息	8,654万円
その他	2億799万円
支出計	59億5,518万円

資本的収支(※2)

◆収入

一般会計繰入金	3億4,391万円
その他	217万円
収入計	3億4,608万円

◆支出

企業債償還金	4億5,456万円
器械備品等購入費	6,790万円
建設改良工事費	405万円
その他	1億1,229万円
支出計	6億3,880万円

※1 主に医療行為による収入と病院の維持管理経費を中心とした収支(税抜)

※2 企業債の償還や医療機器の更新を中心とした収支(税込)

市立病院新改革プランの進捗状況について

国の医療制度の改変をはじめ、近接する他病院との競合、新型コロナウイルス感染症の影響による患者数の減少など、本院を取り巻く環境は引き続き非常に厳しく、平成27年度に解消した財政健全化法上の資金不足が平成29年度から再び生じ、計画最終年度である令和2年度に収支均衡を目標とする同プランの達成は難しい状況となっています。

市立病院は料金収入によって賄う独立採算制を原則としていることから、泉大津市全体の行財政運営の観点からも早急に収支均衡を図る必要があり、本プランにおける取り組みと並行しながら持続可能な医療体制の構築を目指し、昨年12月に取りまとめられた「地域医療連携体制強化構想(案)」の実現に向けた準備を進めています。

	医療機能にかかるもの		経営指標にかかるもの	
	入院患者数 (人/日)	外来患者数 (人/日)	経常収支 比率(%)	医業収支 比率(%)
A)R2年度 目標値	190.0	650.0	100.0	95.1
B)R元年度 実績値	147.0	639.7	91.6	87.6
B-A	△43.0	△10.3	△8.4	△7.5

	経常収支の状況		
	C 経常収益 (百万円)	D 経常費用 (百万円)	C-D経常損益 (百万円)
A)R元年度計画値	5,742	5,812	△70
B)R元年度実績値	5,452	5,955	△503
B-A	△290	143	△433

追加募集
します!

幼児2人同乗用自転車購入費助成金(購入前に申請)

▷交付対象者(①～⑤をすべて満たす人)

- ①市内に住所を有し、かつ現に居住していること
- ②同一の世帯員を含めて、市税などの滞納がないこと
- ③6歳未満の幼児を2人以上養育していること
- ④その他、交付要綱に定める要件に該当すること
- ⑤過去にこの制度による助成金を受けていないこと(1世帯につき1台のみ)

▷対象自転車「BAAマーク」もしくは「SGマーク」と、「幼児2人同乗基準適合車マーク」の2種類が貼付されているもの。(ただし、中古品および転売品は対象外です)

▷助成金額 購入費の2分の1に相当する額(ただし、千円未満は切り捨て)※同時購入した専用幼児用座席前後2席および幼児用ヘルメット2個に係る費用も含む

▷限度額 電動アシスト機能無し…3万円
電動アシスト機能付き…4万5千円

▷事前申請期間 12月1日(火)～15日(火)

※購入後の申請は受付対象外となります。

▷助成予定人数 40人前後

問合 環境課