

日本一の毛布のまち！泉大津市の広報紙

令和7年 2025

広
報

いづみおおつ

4

No.779



令和6年4月 助松公園

＼ 今月のPick up! ／

- 2 4月1日から
市の組織機構が変わります
- 3-5 令和7年度 所信表明・主な事業
- 6 大阪・関西万博2025が開催されます
- 7 子どもたちに万博の入場券をプレゼント／
泉大津市立防災倉庫 愛称募集
- 8 「いづみおおつ若者会議」委員を大募集
- 9 副市長・教育長が再任されました／
専門相談日時、一部変更のお知らせ
- 10 「泉大津版未病予防健診」がスタート

#おづみんを探そう！

紙面のどこかに「タンポポ
おづみん」が隠れているよ！

ヒントは
41ページを
見てね！



4月1日から市の組織機構が変わります

市民の暮らしに最も身近な行政サービス部門を集約することで、市民生活の質の向上や、業務の効率化と生産性の向上を図ります。

問合 政策推進課



◆変更点

●市民生活部の設置

所管課 市民課・市民協働推進課・人権くらしの相談課・環境課

●課の統合

スポーツ青少年課を生涯学習課に統合します。

※機構改革に伴い、市民協働推進課と秘書広報課(広報担当・おづみん屋)の場所が入れ替わります。

※政策推進課と地域経済課が市長公室に移管となり、政策推進部は廃止となります。

●広聴業務の担当課変更

市長への提言やタウンミーティングなど、市民の皆さんからの意見を聞く広聴業務の担当を、人権くらしの相談課から秘書広報課に変更します。

3階配置図

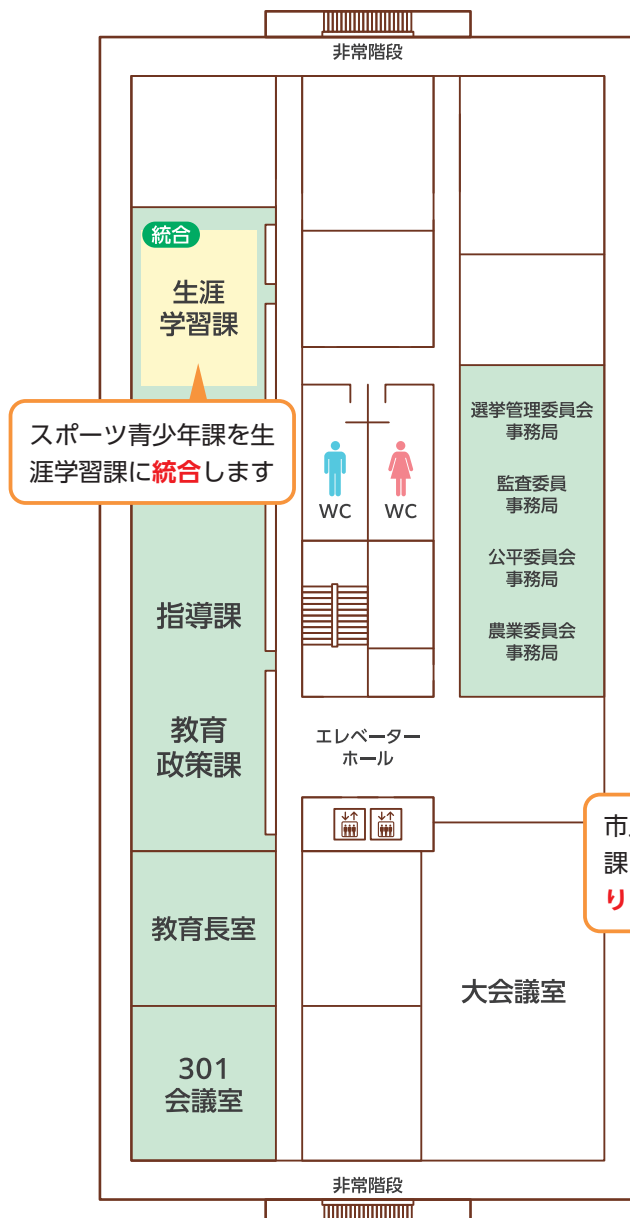

4階配置図



令和7年度

所信表明 (要約)

「安心感を持って暮らせるまちづくり」を推進し、 まちの魅力を向上させる

南出市長は、令和7年第1回市議会定例会で、市長就任3期目の市政運営にかかる所信表明を述べました。
全文は、市ホームページに掲載しています。

泉大津市長 南出 賢一

所信表明全文は
こちら



令和6年12月に実施された選挙で市民の皆さんの信任を得て3期目を担わせていただくこととなりました。

市長就任1期目では「元氣な泉大津をつくる」ため、平成30年の台風21号や新型コロナウイルス感染症への対応など、これまで経験したことのない脅威に直面する中であっても、山積する課題の解決に向けて将来を見据えた「種まき」をしてきました。

2期目には「みんなの力で泉大津を前に！」進め、Library of the Yearを受賞した「図書館シープラ」や国土交通大臣賞を受賞した「シーパスパーク」、高度急性期・急性期を備えた総合病院「泉大津急性期メディカルセンター」の開院に加え、食料の安定的確保に向けた「自治体間農業連携」、あしゅびプロジェクトやマタニティ応援プロジェクトをはじめとする本市独自の「健康施策の推進」など、1期目に種まきをしてきたさまざまな取り組みが、ハード面・ソフト面ともに大きく花開き、実を結びました。財政面では、駐車場事業特別会計と土地開発公社を清算、ふるさと納税や市税収入を増加させるなどの取り組みを進めてきました。基金は約36億円から約99億円へ残高を積み上げ、地方債残高を約640億円から約554億円に減らすことができましたが依然厳しい財政状況です。

3期目は、途上の課題を解決し、市民の皆さんと約束した「安心感をもって暮らすことができるまちづくり」をさらに推進するべく全身全霊・粉骨砕身、取り組んでいく所存です。

さて、昨年は能登半島地震、復興中の奥能登を襲った豪雨をはじめとする大規模災害が頻発しました。また、日向灘を震源とする地震が宮崎県南部で発生したことに伴い、南海トラフ地震臨時情報「巨大地震注意」が初めて出されました。そうした中、本市においては、11月に大防災訓練を実施し、全避難所同時開設訓練、参加体験型イベントなどを通じて課題を抽出し、市民の皆さんと共有することで災害に備える意識の高揚を図りました。

さらに、昨年夏に起こったコメ不足、いわゆる「令和の米騒動」やそれ以降コメの価格高騰が続く中、政府は備蓄米の放出について、条件付きで集荷業者に売り渡す方針を打ち出しました。しかしながら、コメ不足や価格高騰については未だ先行不透明な状況です。

本市ではいち早くこうした有事を想定し、令和5年3月に

策定した「安全・安心な食糧の安定的確保に関する構想」に基づき、農山村地域を持つ自治体と連携協定を締結し、独自のサプライチェーン(※1)を構築することで、学校や就学前施設の給食に安定的にお米を供給しました。9月に開催した「IZUMIOTSU WELL-BEING EXPO 2024」においては、連携自治体の協力のもと市場価格より安価でお米を提供することができました。

市民生活に大きな影響を及ぼすさまざまな出来事が起こる中においても、市民の皆さんが安心して暮らせるよう取り組みを進めてきたところです。

令和7年度は、これまで創り上げてきた取り組みを、この予測不能な時代においても、その流れを的確に予測しながらさらに発展・進化させ、今後もさらに市民の皆さんの暮らしの中に一つでも多くの笑顔が生まれるよう、一步でも前に進めていきたいと考えています。

大阪・関西地域では、万博の開幕が迫り少しずつ盛り上がりを見せる一方で、昨年10月の衆議院選挙で政権与党が15年ぶりに過半数を割り、アメリカ大統領選挙ではドナルド・トランプ氏が大統領に返り咲くなど、今後も国内情勢・国際情勢は大きく変化することが予想されています。加えて、国内における「2025年問題」として、団塊の世代が75歳以上の後期高齢者になることで、5人に1人が75歳以上という超高齢社会を迎え、労働人口の不足や医療体制のひっ迫、医療費や介護費の増加などの社会保障費の増大が懸念されています。さらに、経済産業省がDXレポートで発表した「2025年の崖」(※2)による巨大な経済損失を回避するためにも、組織の意識改革や業務改革、DX人材の育成・確保も急務となっています。

これまでも「何が起こるかかわからない、何が起こってもおかしくない時代である」という認識を前提に「未来のあたり前づくり」を進めてきましたが、課題が尽きることはなく道半ばです。今後においても、時代の流れを的確に読み、効果的な施策を適切なタイミングで打ち出し、皆さんと力を合わせてこれから迎える難局を乗り越えてまいります。

※1 調達から生産・物流、販売、消費までを含めた一連の流れ

※2 既存システムの老朽化やブラックボックス化・複雑化などにより2025年以降生じる可能性のある経済損失

次ページでは、令和7年度の主要事業を紹介します

できるまちづくり」をめざして

所信表明全文は
こちら



4 安全・安心を一人ひとりが考え、みんなでつくりあげるまち

■安全・安心で希望に満ちたまちを築く

旧市立図書館を、防災倉庫にリニューアルします。これまで分散していた備蓄物資を集約し、災害に強いクラウドシステムで一元管理します。さらに、体験コーナーを設置し、災害用備蓄物資の使い方を実際に体験しながら学べる新たな出前講座を展開します。

また、避難所開設訓練や情報伝達訓練、津波避難訓練などを継続して実施し、市民の皆さんの声を大切にしながら、改善を進めます。



■防災機能の向上とDX化

災害時に対策本部となる市庁舎の受発電設備と自家発電設備を更新し、防災機能を強化します。

また、市職員の罹災証明書発行作業をデジタル化し、内部の手続きを効率化することで迅速な住宅再建支援を図ります。

5 みんなが住みよい環境が整っているまち

■ゼロカーボンシティに向け、緑化を推進

第3次環境基本計画と地球温暖化対策地域推進計画に基づき、市民・事業者・市が一体となり市内の緑化を含む環境保全活動を推進し、泉大津市地域環境基金を活用した補助事業を拡充します。

■特色ある公園づくり

新たに民間認定こども園を整備する東港公園内において、多様な市民ニーズに対応した特色ある公園づくりを行うため、リニューアル工事を行います。また、教育支援センターの解体・移転に伴い、隣接する戎町公園の再整備の実施設計を行います。さらに、穴師公園プールを撤去し、公園の出入口周辺の整備を行います。



6 地域資源を活かしたにぎわいが生まれ、再生、発展するまち

■まちのにぎわいを創出

大阪・関西万博に国内外から多くの観光客が来阪することを見据え、本市へ誘客するための観光スポットの発掘・磨き上げを行い、周遊モデルコースを創出します。また、その魅力を市民やインフルエンサー(※)と連携して発信し、関係人口や交流人口を増やします。

※SNSなどを通じて情報発信し、多くの人に影響を与えている人

■プレミアムデジタル商品券を発行します

市民を対象に20%のプレミアムが付いたデジタル商品券を発行し、地域経済を活性化します。

また、地域活動の参加者に地域ポイントを付与することで、市民のまちづくりへの参加を促進します。



7 新たな力を取り入れ、柔軟にアップグレードし続けるまち

■さらなるDX推進にむけた取り組み

市民サービス向上と業務の効率化のため、行政手続きのオンライン化を拡充し、その周知と利用促進を図るとともに、高齢者向けのスマホ教室を継続して実施することで安心して利用できる環境を整備します。さらに、投票率向上の方策の一つとして、図書館シブラ内に第2期日前投票所を試行的に設置します。

■官民連携による社会課題解決をめざして

これまで築いた官民連携の実績を活かし、新たな民間事業者との連携を図ります。また、多様な解決策を持つ民間事業者とのネットワークを活用し、複数の民間事業者を巻き込んだ“官民民”連携による、先進的な社会課題解決モデルを創出します。



1

みんなが互いに繋がり、理解し、共感しあうことで
新たな刺激が生まれるまち

■大阪・関西万博yearにおける各種取り組み

今年は、大阪・関西万博の会場で「IZUMIOTSU WELL-BEING EXPO 2025」を開催し、「官民連携」「市民共創」による全国共通の社会課題を解決する先導的な「未来のモデル」を披露します。

また、大阪・関西万博の理念や目的の実現に資するイベント「泉大津まちなか万博」を開催します。さらに、大阪・関西万博の開催を契機に、市民とともに植樹活動を通して緑化を推進します。



2

主体的に学び、生涯にわたって
学びの環境を自由に選ぶことで成長し続けるまち

■食を通じた児童生徒の健やかな体づくり

2学期から中学校でも自校調理方式による給食に切り替えることで、給食の質向上とともに調理員との交流を通じて食への感謝を育み、学校と連携した食育を一層強化します。

また、2学期の給食開始時期を早め、給食回数を増やすことで、保護者の負担軽減と児童生徒の健康増進を図ります。



■安全・安心で快適な学習環境の提供

楠小学校では、安全・安心で快適な学習環境を提供し、地域とともにある学校づくりに向け、長寿命化改良工事と地域交流ゾーンの整備を行います。

また、英語教育を強化するため、令和7年9月から全小中学校に1人以上の外国語指導助手(ALT)を配置します。



3

みんなが生き生きと、心豊かに健やかに暮らせるまち

■すべての第3子以降の保育料を全額無償化

子育て世帯の負担軽減のため、本市独自の多子減免制度を拡充し、第2子の保育料を半額、第3子以降を全額無償とします。また、令和8年度に民間認定こども園2園を開園し、特色ある教育・保育環境を整えます。

さらに、令和7年度から周産期小児医療センターで病児保育を開始し、保護者の子育てと就労の両立を支援します。

■「未病予防対策先進都市」をめざして、 未病予防健診の実施や健康と食の施策を展開

病気になる前の段階の未病状態を早期に把握し、健康づくりに取り組むことができるよう、従来の健(検)診に腸内環境検査や女性の更年期対策に着目したエクオール検査を追加した独自の健診である「泉大津版未病予防健診」を開始します。

また、市民の健康増進と「食を選ぶ力・作る力・食べる力」の育成をめざし、全国の農業連携先自治体との協力関係を深化させ、食育の推進や子どもの農業体験機会を拡大します。また、「食と農」を通じた関係・交流人口の増加による地域活性化をめざします。

■高齢者が安心して 健やかに暮らせるまちをめざして

高齢者の将来に対する心配などを軽減するため、人生の終わりに向けた準備(終活)についての相談窓口を設置します。さらに、ひとり暮らしで葬儀などを行う身寄りがなく、生活にゆとりのない高齢者を対象に、生前に葬儀などの手続きを葬祭事業者と契約することに市が寄り添う「エンディングサポート事業」に取り組みます。

■本市の医療体制について

令和6年12月に泉大津急性期メディカルセンターが開院し、市立病院は市立周産期小児医療センターに衣替えを行い、新たな医療体制がスタートしました。救急受入体制を充実・強化し、大規模災害や新興感染症発生時にも対応できる体制を整え、市民に頼りにされる医療を提供します。



大阪・関西万博2025が開催されます

担当 政策推進課

4月13日(日)から大阪・夢洲で大阪・関西万博2025が開催されます。「いのち輝く未来社会のデザイン」をテーマに、人類共通の課題解決に向けて、先端技術の展示、体験ができる機会です。本市も万博会場で「未来のモデルケース」を発信していきますので、ぜひ参加ください。



■本市の出展スケジュール

| 日時 | 催事名 | 内容 |
|---------------------|--|--|
| 5月9日(金) ・10日(土) | 大阪ウィーク 大阪の祭！～EXPO2025 春の陣～ だんじり・やぐら・和太鼓など大集合 | 府内のだんじり・やぐら・和太鼓・神輿などの展示や実演 |
| 5月17日(土) | 大阪ウィーク(レギュラーイベント) IZUMIOTSU WELL-BEING EXPO 2025 | 官民連携・市民共創の取り組みの展示やステージでの発表 |
| 6月24日(火) | TEAM EXPO 2025プログラム ～IZUMIOTSU TEAM EXPO 2025～ | 認知症予防・改善プロジェクトや水と二酸化炭素からできる未来の燃料など泉大津から創る「未来のショーケース」を紹介！ |
| 7月27日(日) | 大阪ウィーク 大阪の祭！～EXPO2025 真夏の陣～ 盆踊り世界記録に挑戦 | 大津おどり保存会や小中学生らが、「REIWA盆ダンス」を披露 |
| | 大阪ウィーク 大阪の祭！～EXPO2025 真夏の陣～ 次世代パフォーマンス | 泉大津市立3中学合同地域DANCEクラブと「まちなかアートフェス」ダンスコンテスト入賞チームが、パフォーマンスを披露 |
| 7月28日(月)～ 30日(水) | 大阪ウィーク 大阪の祭！～EXPO2025 真夏の陣～ 地域の魅力発見ツアー 「みなはれ・やりなはれ・たべなはれ」 | 「毛布のまち泉大津」を映像やパネル展示でPRし、くるみ餅を使ったスイーツを販売 |
| 7月28日(月)～ 31日(木) | LOCAL JAPAN展 | 健康・美・長寿をテーマにVR映像を作成し、来場者に泉大津市をPR |
| 9月28日(日) | 健康・美・長寿推進協議会 | (未定) |

大阪の祭！～EXPO2025 春の陣～

5月9日(金)・10日(土)に「大阪の祭！～EXPO2025 春の陣～」が開催されます。府内のだんじり・やぐら・和太鼓・神輿などがEXPOアリーナ「Matsuri」に40台以上集まり、大阪の伝統的な祭りを国内外に発信します。

本市からは、南曾根のだんじりが会場に展示され、10日には曳行やだんじり囃子の演奏を行います。



※イメージ

〈本市で活動している共創チャレンジがパフォーマンスを披露します〉

大阪・関西万博のTEAM EXPO 2025「共創チャレンジ」に登録している「ダンスのまちいずみおおつプロジェクト」が、「TEAM EXPOパビリオン」でパフォーマンスを披露します。

当日は、四季をテーマに3～91歳のダンサーが年代別にパフォーマンスを披露します。また本市の無形民俗文化財である大津おどりにダンスの要素を取り入れた「REIWA盆ダンス」、大阪・関西万博のオフィシャルテーマソング「この地球の続きを」を会場の皆さんと踊り、世代を超えて、ダンスの魅力を泉大津から世界に向けて発信します。

日時 4月26日(土)午後6時30分～8時

場所 TEAM EXPOパビリオン(フューチャーライフヴィレッジ)



取り組みの詳細は
こちら



泉大津市の子どもたちに万博の入場券をプレゼント！

担当 政策推進課

子どもたちに泉大津市分、大阪府分それぞれの万博の入場券(1日券)をプレゼントします。
※入場券を入手するには、申請が必要です。

【泉大津市分】

対象 市内在住の4月1日時点で、4～17歳の人

【大阪府分】

対象 府内在住の4月1日時点で、次の①～③のいずれかに該当する人

- ① 4～5歳の幼児
- ② 府外の小・中・高等学校などに在学
- ③ 高等学校などに在学しない15～17歳

※府内の小・中・高等学校などに在学している人は、
府教育庁から各学校へ案内しています。

申請はこちら



申込 9月30日(火)までにウェブ

問合せ 府万博子ども招待コールセンター ☎ 06・7526・3090



泉大津市立防災倉庫 愛称募集！

問合せ 危機管理課

旧図書館(下条町11-35)が、令和7年秋、「防災倉庫」に生まれ変わります。

新しい防災倉庫は、備蓄品の使い方を学べる「体験コーナー」を設け、実際に避難所で使うテントやトイレなどに触れることができます。また、非常時に必要な食糧や生活用品も保管しており、もしもの時にすぐ取り出せるようレイアウトも工夫しています。

この度、防災倉庫の愛称を募集します。

皆さんのアイデアで、地域に親しまれる素敵な名前をつけてください。
たくさんの応募、お待ちしております！

- 応募資格**
- ① 市内在住・在勤・在学の人
 - ② 市内で事業を営む事業者
 - ③ 市内で活動する団体の人

応募期間 4月1日(火)～18日(金)

応募方法 募集要項を確認のうえ、①～⑦を記載し、いずれかの方法で応募

- ① 愛称(ふりがな)、② 愛称の意味・理由、③ 氏名(ふりがな)、
- ④ ニックネーム、⑤ 年齢、⑥ 住所、⑦ 電話番号

▶ **ウェブ**: 二次元コードから

▶ **持参・郵送**: 〒595-8686 危機管理課宛

▶ **メール**: bousai@city.izumiotsu.osaka.jp

※募集要項や応募用紙は、危機管理課窓口または市ホームページからダウンロード。

※採用作品と共に作者の氏名またはニックネームを発表します。

選考方法 応募作品の中から泉大津市防災委員などが3点程度選出し、泉大津市立防災倉庫愛称選定委員会で6月頃に最終決定します。



▲旧図書館の外観



▲テントを組み立てる様子

最終審査に選出された人に
「防災関連グッズ」をプレゼント！
さらに応募者の中から抽選で5人に
景品をプレゼント！



詳しくはこちら



ウェブでの応募は
こちら



「いずみおおつ若者会議(長期インターンシップ)」委員を大募集!!

～まちづくりに挑戦しませんか?～

問合 人事課

「自分自身を成長させたい!」「まちづくりに挑戦したい!」「行政の仕事を経験したい!」と考えている学生の皆さんを対象に、「いずみおおつ若者会議(長期インターンシップ)」を実施します。

短期の職業体験では得られない達成感や、活動を通して得た自身の成長は、何ものにも代え難い皆さんの財産になります!

応募について

実施時期・期間 6月頃から令和8年3月まで

※学生同士で活動日を設定(不定期)

対象 4月1日現在、大学(大学院、短期大学を含む)、高等専門学校および専門学校に在学している人(居住地は問いません)で、以下の要件に当てはまる人

- 将来、地域のために働きたい、貢献したいという志を持っている
- 活動を通して自分自身を成長させたい など

定員 15～20人程度

申込 4月14日(月)午前9時～5月19日
(月)午後5時に市ホームページから

申し込み
はこちら



〈インターンシップ活動から得られる経験〉

- 考える力が養われて、自身を成長させることができる
- 何でも相談できる仲間に出会い、新しいコミュニティをつくることができる
- 学生たちのアイデアで、まちづくりの企画から運営まで携わることができる
- 行政の仕組みや市職員の仕事に分かる

〈活動例〉

- **市のプロモーション活動**
市の魅力発信のための調査やイベントの企画
- **市民の防災意識の向上**
若者の防災への関心を高めるための活動
- **若者の市政参画推進**
投票率向上に向けた取り組み など

● Instagram、X、TikTokで
情報発信中!

詳しくはこちら



参加者の声

- 会議の中で意見交換することで、新しい視点から物事を見て深く考える力が身に付き、自分自身を大きく成長させることができました。
- 企画から運営まで携わることができ、自分たちのアイデアが形となる喜びや達成感は「いずみおおつ若者会議」だからこそ味わうことができる貴重な経験です。

「いずみおおつ若者会議」卒業生からのメッセージ

私たちは令和6年から、本市の職員として働いています。

「いずみおおつ若者会議」の活動では、ビジネススキルや一つの物事を多角的な視点から考える力が養われました。また、一緒に活動してくれた職員の熱意が伝わり、私たちも泉大津市で働きたいと思い志望しました。



●市長からのメッセージ

「いずみおおつ若者会議」は、学生の皆さん自身がまちづくりに興味を持ち、自ら考え、積極的に意見を発信できる場です。また、それらの意見を市政に反映するだけでなく、皆さん自身がこの活動を通して成長し、将来さらに高いステージで活躍できる人材となるような機会をつくります。

「いずみおおつ若者会議」が発足して6年。年々、活動がレベルアップし、学生たちの成長を感じています。活動を通して、自分自身やまちの将来と真剣に向き合い、これからの生き方や志を育んでもらえればと考えています。

皆さんの挑戦をお待ちしています!

市長 南出 賢一

副市長に重里氏を再任、教育長に竹内氏を再任

副市長

じゅうり のりあき
重里 紀明氏



3月21日に開かれた市議会第1回定例会で、重里紀明氏(64歳)が副市長になることの同意を得て再任されました。任期は令和7年4月1日から令和11年3月31日までの4年間です。

重里紀明氏は、昭和59年4月に泉大津市に奉職以来、人事課長、都市政策部長、総務部長などを歴任され、令和3年4月1日から副市長として市政発展に貢献されました。

問合 人事課

教育長

たけうち さとる
竹内 悟氏



3月21日に開かれた市議会第1回定例会で、竹内悟氏(65歳)が教育長になることの同意を得て再任されました。任期は令和7年4月1日から令和10年3月31日までの3年間です。

竹内悟氏は、昭和57年4月に大阪府に奉職以来、泉大津市立誠風中学校教諭、泉大津市立楠小学校長、泉南市立信達中学校長などを歴任され、平成31年4月1日から教育長として教育行政の発展に貢献されました。

問合 教育政策課

専門家による専門相談日時、一部変更のお知らせ

問合 人権くらしの相談課

市では、各専門家による相談を毎月、市役所1階市民相談室で行っています。
4月から、以下のとおり専門相談実施日時や相談人数などに一部変更があります。
以下に記載している相談以外にも、専門相談を行っており、すべての専門相談は、事前予約制です。詳しくは、市民相談一覧表(46ページに掲載)をご覧ください。
なお、相談日が祝日の場合、相談窓口の開設はありません。



| 相談名 | 相談内容 | 相談日 | 先着 | 1人あたりの相談時間 |
|----------|---|------------------|-------|------------|
| 税務相談 | 国税や経理などについて、税理士による相談 | 毎月第2水曜日 午後1時～4時 | 9人 | 20分 |
| 特設人権相談 | 人権侵害問題などについて、人権擁護委員による相談 | 毎月第4水曜日 午後2時～4時 | 2人 | 60分 |
| 特設労働相談 | 労働問題や雇用問題などについて、社会保険労務士による相談 | 毎月第3火曜日 午後1時～3時 | 3人 拡充 | 40分 変更 |
| 行政相談 | 国や地方公共団体などへの要望や苦情などについて、行政相談委員による相談 | 奇数月第1水曜日 午後1時～3時 | 2人 | 60分 |
| ライフプラン相談 | 将来にわたる家計の不安や、いざというときの備え(保障)、円滑な財産継承(相続)などのマネープランについて、ファイナンシャルプランナーによる相談 | 毎月第3月曜日 | 3人 | 90分 |

※ライフプラン相談のみ予約方法が異なります。

ライフプラン相談の
予約はこちら



新たに「泉大津版未病予防健診」がスタート

問合 保健センター

市では、令和5年度に「泉大津市健康づくり推進条例」を施行し、健康づくりの気運醸成とヘルスリテラシーの向上をめざし、病気になる前の段階からの未病予防対策の取り組みを官民連携・市民共創で進めています。

今年度は、健康状態の見える化として、新たに女性ホルモンや腸内環境に着目した検査を集団けんしんのオプション項目として実施します。

※対象者には個別通知します。

詳しくはこちら

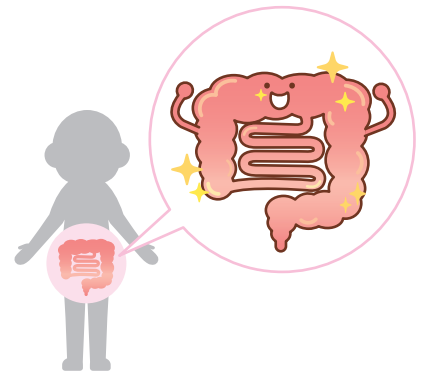

| 名称 | 検査内容 | 対象(令和8年3月31日時点) | 実施予定時期 |
|----------|----------------------------|-------------------|---------------|
| 未病女子チェック | エクオール検査(尿検査) ※無料、生涯1回限り | 25・35・45・55歳女性市民 | 5月～12月の指定日 |
| 腸内環境チェック | 腸内環境検査(便検査) ※有料、生涯1回限り | 20・30・40・50・60歳市民 | 11月以降の指定日(予定) |

●**エクオール検査**:体内で女性ホルモンとよく似た働きをするエクオールが、どの程度産生できているかを調べます。

●**腸内環境検査**:腸内の主な菌の種類などを調べるため、最適な食材選びなど、自分にあった腸活方法がわかります。

いずみおおつ足の8020ウォーキングチャレンジ2025 参加者募集！

問合 成長戦略課

「足の8020」とは、「みんなが“80歳”で“20分”きびきびと歩ける社会を目指そう」という意味です。

歩くことで自分自身が健康になり、さらに子ども支援の寄附にもつながる「健康×寄附型」ウォーキングチャレンジイベントを実施するので、ぜひ参加ください！

期間 5月10日(土)～31日(土)

対象 医師からの運動制限がない人で健康アプリ「いずみおおつマイ・レコ」を使用できる市民

内容 開催期間中に「毎日6,000歩」をめざして歩く

定員 先着100人

申込 4月1日(火)～5月2日(金)に二次元コード



●1日6,000歩を達成すると…

- ①市内の子どもの貧困を支援する活動に1日あたり100円が寄附されます。
- ②健康アプリ「いずみおおつ マイ・レコ」で、健康づくりに取り組みながら、ポイントを獲得できます。

●参加者全員に…

連携協定を締結しているロート製薬(株)からUVスプレーをプレゼント。



申し込みは
こちら



ホームページは
こちら



18歳以上の市民対象！

おおさか健活アプリ「アスマイル」



担当 健康づくり課

健康は、誰もが健やかにいきいきと暮らし続けるための基本です。自分の健康に関心を持ち、主体的に健康づくりに取り組めるよう「いずみおおつ健活推進事業」を今年も実施します。

健活アプリ「アスマイル」を活用し、健康活動に取り組むことでポイントが貯まり、貯まったポイントを電子マネーなどに交換できます。

詳しくはこちら



STEP 1

スマホアプリをダウンロード

二次元コードからアプリをダウンロード。会員登録には、メールアドレスと本人確認書類の登録が必要です。

ダウンロードは
こちら



STEP 2

毎日の健康活動でポイントを貯める

〈府民ポイント〉

体重、朝食、睡眠、体温、歯みがきなどの記録や、目標歩数の達成、健康コラムを読むなどの健康活動

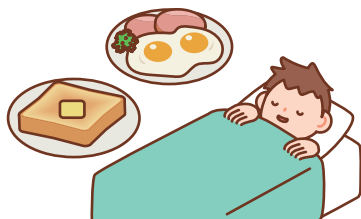

〈国保ポイント〉

40～74歳を対象に市から送付される「特定健康診査受診券」を使って、9月末までに特定健診を受診

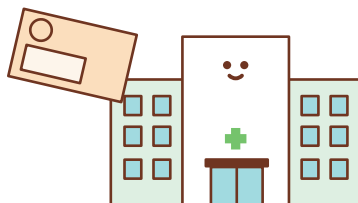

〈泉大津市ポイント〉

がん検診や歯科健診などの受診記録、目標歩数の達成、市が指定する健康づくりイベントや健康状態の見える化測定への参加



泉大津市ポイント
についてはこちら



STEP 3

貯めたポイントを交換

▶府民ポイントで抽選会に参加

・週トク抽選(毎週火曜日)

1,000ポイント貯めると参加でき、コーヒーなどが当たる。

・月トク抽選(毎月6日)

5,000ポイント貯めると参加でき、電子マネーなどが当たる。

▶国保ポイント・泉大津市ポイントは、電子マネーなどに交換

100ポイントからお好きな電子マネーに交換可能。

※QUOカードへの交換は1,000ポイントから。



要予約

アプリの登録や利用に不安がある人はスタッフがサポートします。

日時 毎週水曜日 午後1時30分～4時30分

場所 保健センター(第1水曜日のみ市役所)

申込 保健センター

問合せ

・おおさか健活マイレージアスマイル事務局

☎06・6131・5804

(月～金曜日 午前9時～午後5時)

・保健センター

・保険年金課(国保加入者のみ)

市の魅力を発信しよう 「IZUMIOTSUインフルエンサー」を募集

問合 秘書広報課

InstagramやFacebookなどSNS(ソーシャルネットワーキングサービス)を使って、市の魅力を発信してもらう「IZUMIOTSUインフルエンサー」を募集します。

市の魅力を多くの人に知ってもらうには、泉大津に住んでいる皆さんによる情報発信が効果的です。投稿数に応じて金芽米や表彰盾など素敵な記念品もあり、昨年度はインフルエンサー2人に市長から感謝状を贈りました。

泉大津ファンの応募をお待ちしています。

活動内容

市の魅力やお気に入りのスポット、グルメなどを「#あたらしいがあるらしい泉大津」と「#IZUMIOTSUインフルエンサー」の2つのハッシュタグをつけて、自らのSNSアカウントから投稿。

応募資格 以下の条件をすべて満たす人

- Instagram、X、FacebookなどSNSのアカウントを保有し、市公式アカウントをフォローしている人
- 13歳以上の市内在住・在学・在勤の人

申込 応募フォームで随時受け付け



応募はこちら



事業者の皆さん、商品とサービスを全国に向けてアピールしませんか ふるさと納税返礼品開発等支援補助金を拡充

問合 秘書広報課

ふるさと納税制度を通じた市の魅力発信と事業者の皆さんの商品やサービスを全国に向けてPRしていくことを目的に、ふるさと納税の新規返礼品の開発や既存返礼品の改良などに係る費用の一部を事業者に補助しています。

令和6年度からは、補助割合を3分の2から4分の3へ、補助上限額30万円から65万円にそれぞれ引き上げました。ぜひ、補助制度をご活用ください。

詳しくはこちら



■**対象者** 返礼品提供事業者、または返礼品を提供する予定の事業者

■**補助金額** 補助対象経費の4分の3で上限65万円
(基礎割額: 上限15万円、寄附割額: 上限50万円)

■**手続きの流れ** 必ず事前に返礼品の内容や事業の方向性・計画について、秘書広報課にご相談ください。

事前相談

申請書
提出

交付決定

事業実施

実績報告

補助額
確定

請求

補助金
交付

泉大津市で作られたお米が給食に登場

地産地消の取り組み

問合 地域経済課

今年2月、泉大津市内で生産されたお米が、市内の就学前施設と小中学校の給食に使用されました。これは、地産地消の取り組みの一環で、地元生産者が心を込めて作ったお米を提供するものです。

この取り組みを通じて、地域に住んでいる人と生産者とのつながりが深まり、子どもたちに食の大切さを伝えるいい機会となりました。子どもたちからは「おいしい!!」「もっと食べたい!!」という声がたくさん寄せられました。

使用されたお米は、泉大津市内の農地で生産された「ヒノヒカリ」と「にこまる」の2つの品種をブレンドしています。このお米は、化学合成農薬と化学肥料の使用を通常の半分以下に抑え環境に配慮した方法で栽培されたJAいずみの「ECO米いずみの恵み」です。また、玄米の栄養素を多く残した特別な加工によって作られる「金芽米」は、ビタミンや食物繊維などが豊富で、ふっくらとした食感と甘みが特徴です。

府は化学合成農薬・化学肥料の使用を通常の半分以下で栽培された農産物を「大阪エコ農産物」として認証しています。

市では、この「大阪エコ農産物」を生産・販売する農業者に対して支援を行っています。ぜひ、安全・安心な農産物の生産や販売に、この制度をご活用ください。

支給額 水稻:1アール1,000円

その他の作物:1アール2,000円

詳しくはこちら



令和7年度 第1弾こども特派員募集

親子で農業体験をしよう in 滋賀県東近江市

問合 成長戦略課

学校給食で使用している「魚のゆりかご水田米(※)」の生産地・東近江市で、親子農業体験を実施します。“近畿有数の米どころ”で、普段できない農業体験や生産者への取材に挑戦してみよう♪

※「魚のゆりかご水田米」とは

琵琶湖から田んぼに遡上^{そじょう}してきた魚が、産卵し魚の子どもが育成するのに適した環境の水田で育てられた減農薬・減化学肥料のお米。

日時 5月24日(土) ※小雨決行

午前7時30分集合(午後6時30分解散予定)

場所 滋賀県東近江市

定員 抽選10組20人

対象 市内の小学1~6年生の親子

参加費 700円/組

申込 4月23日(水)まで
にウェブ

申し込みは
こちら



当日のスケジュール

午前7時30分 市役所集合・出発(バスで移動)

午前10時 東近江市到着

- ・田植え体験(昼食付き)
- ・お米について学習
- ・生産者へ取材
- ・取材記事の作成
- ・道の駅あいとうマーガレットステーション

午後6時30分 市役所到着(予定)

市内の「がんばる」団体の事業に補助金を交付します

問合 市民協働推進課

■制度の概要

この補助金は、市民の公益に寄与する事業を対象に、6月(予定)に市民活動に関する有識者などを交えた審査会(公開プレゼンテーション)で総合的な評価を経て、補助金を交付します。

補助金額や審査会の日程など、詳しくは市民協働推進課までお問い合わせください。

※この補助金は、市民の皆さんの寄附などからなる「泉大津市がんばろう基金」を活用しています。基金が活用されている事業には右のロゴが入ります。



新設!

| 種類 | 自立促進事業 補助金 | 公益活動活性化事業 補助金 | 人材育成事業 補助金 | 協働連携事業 補助金 |
|------|--|---|--|---|
| 申請期間 | 4月1日(火) ～5月19日(月) | 4月1日(火)～7月11日(金) | | 4月1日(火) ～5月19日(月) |
| 目的 | 立ち上げ期における 市民公益活動の自立 を図る | 市民公益活動の活性 化や団体の自立強化 など、市民理解の増進 と地域活性化を図る | 市民の地域づくりに 関する知識および技 能の習得、人脈の構 築等を図る | 団体間の連携と地域 課題の解決を促進し、 公益活動の拡大と協 働の推進を図る |
| 設立年数 | 5年未満 | 制限なし | | |
| 対象団体 | 次の全てに該当する市民公益活動団体(法人格の有無は問いません) ①主に泉大津市内で市民公益活動を行っているまたは始めようとしている ②3人以上で構成される団体で、構成員の1/2以上が市民(在勤、在学含む) ③市から他の補助金を受けていない ④政治活動、宗教活動を目的としていない ※この補助金は同一年度において併給できません。 | | | |
| 対象事業 | 具体的な市民公益活 動事業 | ①市民公益活動団体 の自立の強化事業 ②継続的な市民公益 活動の推進事業 ③市民公益活動団体 が取り組む活動に 対する市民理解の 推進事業 ④地域コミュニティ の活性化事業 | ①啓発事業 ②専門家招へい事業 ③調査研究事業 ④能力開発事業 | 複数の団体が連携し て実施する具体的な 市民公益活動事業 |
| | | ※いずれかに該当し、かつ補助団体が新たに行う事業が対象 | | |
| 審査方法 | 公開プレゼンテーション | 書面審査 | | 公開プレゼンテーション |

申込 申請書(市民協働推進課で配布。市ホームページからダウンロードも可)を市民協働推進課へ提出。

地域環境基金活用事業を紹介します

問合 環境課

可燃ごみ指定袋の手数料収益を積み立てた地域環境基金は、「ごみ減量」「環境教育」「脱炭素社会」の推進に活用しています。詳しくはホームページをご確認ください。

詳しくはこちら



●「ごみ減量」「脱炭素社会」の推進に役立つ

機器の設置・購入に補助金・助成金を交付します！

| 対象機器 | 申請時期 | 対象者 | 要件 |
|--------------------------------|------|-----|--|
| 生ごみ処理機 | 購入前 | 市民 | ・市内に住所を有している ・(自転車以外) 自らが居住する住宅に設置 ・(自転車) 本人又は同一の世帯員が使用 ・同一の世帯員を含めて、市税などの滞納がない ※対象機器ごとに、申請期間、対象経費、補助金額、補助予定件数などの要件があります。 |
| 幼児2人同乗基準適合車 | 購入後 | | |
| 太陽光発電システム | | | |
| 高効率給湯器 (エコジョーズ、エコキュート、エコワン) | | | |
| 家庭用燃料電池(エネファーム) | | | |
| 蓄電池 | | | |
| V2H | | | |
| 窓断熱改修 | | | |
| 《新規》屋上・壁面緑化 | | | |
| 省エネ家電(冷蔵庫・エアコン) | | | |
| EV用急速充電スタンド | 購入前 | 事業者 | ・不特定多数の人が訪れることができる商業施設などの駐車場に設置(従業員など、特定の人しか利用できない駐車場は対象外) ・市税などの滞納がない など |

●令和7年度は以下の事業にも取り組みます

| | |
|-------|---|
| ごみ減量 | ・有価物集団回収助成事業 ・不法投棄防止啓発事業 ・食品ロス削減推進事業 ・4R推進事業 ・小型家電リサイクル推進事業 |
| 環境教育 | ・環境教育図書等拡充事業 ・環境体験学習推進事業 ・環境問題啓発事業 ・環境教育推進事業 ・仲よし学級運営事業 ・次世代のための環境学習推進事業 |
| 脱炭素社会 | ・緑のカーテン推進事業 ・ゼロカーボンシティ推進事業 ・緑化推進記念樹等助成事業 |

●地域環境基金の使い道について、アイデアを募集しています

提出先 ▶持参:環境課窓口

▶ファクス:0725・22・6040

▶メール:kankyou@city.izumiotsu.osaka.jp

▶郵送:〒595-8686 環境課



●太陽光発電システムを設置される人へ

太陽光発電システムの設置方法により「反射光」「騒音」「電磁波」などのトラブルが発生する可能性があります。

設置する事業者(工務店など)とトラブルの可能性も含め、設置場所や方法などを十分に相談・確認をしてください。



クラブ員募集

各クラブは、代表者を中心に自主運営で活動しています。定員になるまで随時募集しています。詳しくは、南・北公民館へお問い合わせください。

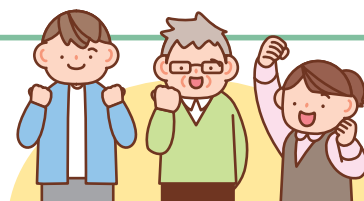

南公民館

楠町西1-7

Tel 0725・33・1764 Fax 0725・33・1300

開館時間 午前9時～午後9時 ※日曜日は午後5時まで

休館日 月曜日・祝日・年末年始(12月29日～1月3日)

※月曜日が祝日の場合は、その翌日の火曜日も休館

南公民館では下記で紹介するクラブのほか、「和気あいあい大人の卓球」「楽しい韓国語」「やさしいピラティス」「夏休み！わくわく教室」など各年代が楽しく学習できる講座があります。充実した日々を送るため、クラブや講座に参加してみませんか。

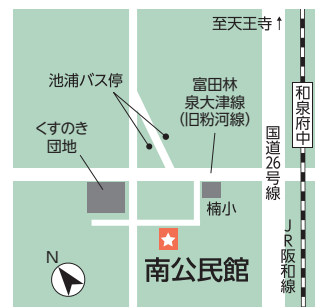

〈南公民館クラブ一覧〉

| 区分 | クラブ名 | 曜日 | 開始時間 |
|-------|------------------------------|---------|---------|
| 文化 | 楽しい英会話(初級英会話) | 火(月3回) | 午後7時 |
| | Jump-up class(初級日常英会話) | 金(月4回) | 午後2時 |
| | ニハオ 你好チャイナ(中国語会話) | 第1・3水 | 午後7時 |
| | 楽しいパソコンクラブ | 第1・3木 | 午前10時 |
| | わかばパソコンクラブ | 第1・3金 | 午前10時 |
| | 短歌クラブ「 <small>こだま</small> 鈴」 | 第3木 | 午後1時30分 |
| 書画・写真 | 書志会(書道) | 第1・2・4木 | 午前9時30分 |
| | 水墨同好会(水墨画) | 第2・4金 | 午前9時30分 |
| | 写真クラブ | 第3火 | 午前9時 |
| | ポナンザ(洋画) | 第2・4火 | 午後1時30分 |
| | 南水彩(水彩画) | 第2金 | 午後1時30分 |
| | 絵手紙クラブ | 第1・3火 | 午前10時 |
| 料理 | さくら(料理) | 第1水 | 午前9時30分 |
| 服飾 | 友禅(和裁) | 第1・3木 | 午前9時30分 |
| | 西陣(和裁) | 第1・3火 | 午前9時30分 |
| | よそおい会(着付) | 水(月4回) | 午前9時30分 |
| | 着付 ききょうの会 | 第1・3水 | 午後1時30分 |
| | すこやか体操 | 火 | 午前10時 |
| 体操・踊り | ヨーガクラブ | 木 | 午前9時30分 |
| | ヨーガⅡ | 水 | 午後1時 |
| | ヨーガⅢ | 第1・2・4土 | 午後1時15分 |
| | 健康体操クラブ | 木 | 午後1時30分 |
| | ハワイアン・フラ | 第2・4金 | 午前10時 |
| | 五月会(民謡) | 金 | 午後1時 |

| 区分 | クラブ名 | 曜日 | 開始時間 |
|-------|------------------------------|------------------|--------------------|
| 体操・踊り | 少林寺拳法(満5歳以上) | 水・土 | 午後6時45分 |
| | 健康太極拳 | 第1・3・4土 | 午後1時30分 |
| | 子どもバレエ(満3歳以上) | 金(月4回) | 午後4時 |
| | モンキーキッズ(子ども体操) (年中～小学2年生) | 第1・3・5火 第2・4火 | 午後3時30分 午後4時15分 |
| | 楠卓心会(卓球) | 第1・2土 | 午前9時 |
| | 唄うフレンド(カラオケ) | 火(月3回) | 午後1時30分 |
| 音楽 | 青い鳥(カラオケ) | 第1・2・3木 | 午後1時30分 |
| | カラオケ「シクラメン」 | 第1・2・3土 | 午前10時 |
| | 民謡 白龍会 | 第2・3・4日 | 午後1時 |
| | 大正琴「夢」クラブ | 第1・3木 | 午後1時 |
| | カナリア(オカリナ) | 第1・4木 第2・3木 | 午後6時30分 午後1時30分 |
| | 愛唱歌クラブ「カトレア」 | 第1・3・5金 | 午前10時 |
| | 泉大津ハーモニカクラブ | 第1・3金 | 午後1時30分 |
| | 箏曲「雅会」 | 木(月4回) | 午前9時 |
| 手芸 | アロハウクレレ | 第2・4金 | 午後1時30分 |
| | すみれ(手芸) | 第2・4金 | 午後1時30分 |
| | 七宝焼 | 木 | 午後1時 |
| | 陶光会(陶芸) | 第2・3土 | 午後1時 |
| | 陶楽会(陶芸) | 木 | 午後1時 |



南・北公民館 講座のご案内・クラブ紹介

市内には、南公民館と北公民館があり、市民の皆さんの教養や生活・文化の向上のために活動をしています。
また、誰もがいつでも学習できる場を目指して、趣味・教養講座などバラエティーに富んだ講座も開設しています。

公民館は、市民の皆さんの明るく憩いの場です。文化・学習活動との出会い、人と人との出会いを求めて、ちょっと立ち寄ってみませんか。

北公民館

東助松町4-8-4

TEL 0725・23・0505 FAX 0725・23・0566

開館時間 午前9時～午後9時 ※日曜日は午後5時まで

休館日 月曜日・祝日・年末年始(12月29日～1月3日)

※月曜日が祝日の場合は、その翌日の火曜日も休館

北公民館では、文化・芸術・体操など、さまざまなクラブがあります。クラブでは、横のつながりを大切にしています。皆さんも、ぜひご参加ください。



〈北公民館クラブ一覧〉

| 区分 | クラブ名 | 曜日 | 開始時間 |
|-------|--------------------------|--------|---------|
| 文化 | 歴史クラブ | 火(月2回) | 午後1時30分 |
| | 囲碁クラブ | 木・日 | 午後1時 |
| | アミーゴ(マジック) | 日 | 午前10時 |
| | 俳句あおひさご | 日(月1回) | 午後1時 |
| | 楽しい英会話(YAK) | 水(月2回) | 午前10時 |
| | 子ども英会話 | 水(月3回) | 午後3時 |
| | 春日詩吟 | 木(月4回) | 午前10時 |
| | 上條吟遊会(詩吟) | 第2・4水 | 午後1時30分 |
| | 子ども将棋教室 | 第2・4日 | 午後1時 |
| 書画 | 泉会(書道) | 火(月3回) | 午後2時 |
| | 上条洋画 | 木(月3回) | 午前9時30分 |
| | 絵手紙 | 第2木 | 午後1時30分 |
| | 有泉会(色紙絵) | 第3木 | 午後1時30分 |
| | アザレア会(絵画) | 土(月4回) | 午後2時 |
| | あじさい会(絵手紙) | 火(月1回) | 午後1時 |
| 茶道 | 雅会(茶道・裏千家) | 火 | 午前9時 |
| | 桜会(茶道・煎茶) | 第1・3火 | 午後1時30分 |
| 料理 | パテスリー(洋菓子) | 第2金 | 午前9時 |
| | パンブキン(パン・お菓子) | 第3・4日 | 午前9時 |
| 服飾 | 着付け | 土(月3回) | 午後2時30分 |
| 体操・踊り | ミッキーマウス(親子体操) | 第2・4金 | 午前10時 |
| | アンパンマンI(子ども体操)(年中・年長) | 金(月3回) | 午後3時20分 |
| | アンパンマンII(子ども体操)(小学1～3年生) | 金(月3回) | 午後4時15分 |

| 区分 | クラブ名 | 曜日 | 開始時間 |
|-------|-----------------|--------|---------|
| 体操・踊り | ひまわり(ソフトエアロ) | 木(月4回) | 午後1時 |
| | いずみおどり(中国武術) | 火(月4回) | 午後6時30分 |
| | 太極拳クラブ | 日(月4回) | 午後1時30分 |
| | 気功クラブ | 日 | 午前10時 |
| | 球友会(卓球) | 木 | 午後6時30分 |
| | 卓友会(卓球) | 土 | 午後1時 |
| | ベーシック(社交ダンス) | 金 | 午後6時45分 |
| | エンゼル(社交ダンス) | 土 | 午後6時 |
| 音楽 | 野ばら(カラオケ) | 土(月4回) | 午後2時 |
| | ふじみかい 藤美会(日本民謡) | 水(月3回) | 午後1時30分 |
| | きんせんかい 琴泉会(大正琴) | 水(月3回) | 午後1時 |
| | アルハンブラ(ギター) | 土(月3回) | 午前10時 |
| | たんぽぽ(歌と演奏) | 木(月4回) | 午後1時 |
| | 辻野家音頭愛好会(音頭) | 日(月3回) | 午後1時 |
| | コーラススマイル | 第1・3水 | 午前10時 |
| 手工芸 | とうゆうかい 陶友会(陶芸) | 火(月4回) | 午後1時30分 |
| | 七宝会(七宝焼) | 第2・4木 | 午前10時 |

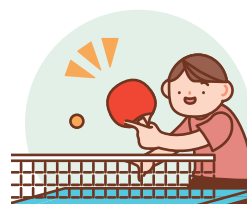

令和
7年度

市民レポーターを募集します

市内で行われるイベントの取材、記事の作成や写真撮影に参加できる市民レポーターを募集します。
「市の魅力を写真で伝えたい」「写真好きな人と話したい」と思った人はぜひ、お申し込みください。



活動内容 市内イベントを取材し、広報紙や市ホームページ、市公式SNSに掲載する記事の作成と写真撮影

対象 4月1日現在、市内在住・在勤・在学でカメラ(デジタルカメラ、スマートフォンを含む)を持っている18歳以上 ※再任可

定員 先着10人

活動期間 初回依頼の日～翌年3月31日(火)

謝礼 年額1万円を上限に取材回数に応じて変動

申込・問合せ 4月18日(金)までに申込書(市ホームページからダウンロードまたは窓口で配布)をメール・ウェブ・郵送・持参のいずれかで提出

▶ **メール**: kouhou@city.izumiotsu.osaka.jp

▶ **郵送**: 〒595-8686 秘書広報課

申込方法など
詳しくはこちら

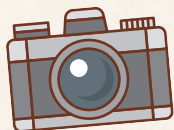

「令和6年度市民レポーター写真展」を開催

市民レポーターが撮影した写真を通して市の魅力をお伝えします。ぜひ見に来てください。

日程 4月18日(金)午後5時まで

場所 市役所1階ロビー

2市1町広域連携企画

泉大津市・高石市・忠岡町の気になる情報をお届けします！

泉大津市



シーパスパークに ネモフィラが開花

代表的な品種である「インシグニスブルー」や、珍しい「マキュラータ」も見ることができます。また、カラフルなチューリップも4月上旬には開花します。

この機会にカメラやスマホを片手に写真を撮りに来ませんか。シーパスパークでの散歩をお楽しみください。

場所・問合せ

シーパスパーク
(泉大津市小松町1-55)
☎ 0725・99・8550

詳しくは
こちら▼



※イメージ



高石市



こども会カーニバル

的あてやスパーボールすくいなど、子どもたちが楽しめるブースやキッチンカーが出店します。また、子どもたちによるステージもあります。

※景品や商品がなくなり次第、順次店舗を終了します。

日時 4月27日(日)午前10時～午後3時
※雨天時4月29日(祝)

場所 高石駅前広場
(高石市高師浜4-10-1)

申込 当日直接会場へ

問合せ 高石市こども会育成協議会事務局
☎ 072・275・6437



忠岡町



正木記念邸呈茶席

(開館日の土・日曜日、祝日のみ)

「正木美術館2025年春季展」の期間中、美術館敷地内にある登録有形文化財正木記念邸にて抹茶とお菓子をお楽しみいただけます。

開館日 前期: 5月6日(振休)まで
後期: 5月10日(土)～6月15日(日)
午前10時～午後4時30分
※最終入館は午後4時

場所 正木美術館

(忠岡町忠岡中2-9-26)

参加費 500円 ※別途入館料が必要

問合せ 正木美術館 ☎ 0725・21・6000





5月号から市内の幼児や児童生徒の人権作品を紹介します

人間が人間らしく生きるために、すべての人が等しく持っている権利、「人権」について考えるコラムです。

差

別やいじめ、性的マイノリティの権利、紛争など、人権に関するさまざまな問題について、普段テレビやSNS（ソーシャルネットワーキングサービス）などで見聞きしていませんか？

市では、一人ひとりの人権が尊重されるまちづくりを進めるため、毎月広報紙に人権に関するコラムを掲載しているほか、「人権問題を考える市民のつどい」の開催や憲法週間、人権週間における街頭啓発やパネル展の実施など、さまざまな取り組みを行っています。

小中学校では、一人ひとりの尊厳が尊重され、差別やいじめのない社会を実現するため、人権に関する授業などを通じて、児童生徒が豊かな人権感覚を培うこと、人権意識を尊重した行動ができるよう、さ

さまざまな人権教育を行っています。その取り組みの一環として、「人権啓発冊子『じんけん』」の編集制作を行っています。

「人権啓発冊子『じんけん』」は、幼児や児童生徒が作成した人権に関する作文や習字、絵画などの作品を冊子にまとめ、各学校園所において活用することにより、幼児や児童生徒の人権感覚の向上を図ることを目的に、毎年度1回発行しており、今年度で第51集を迎えます。

「人権啓発冊子『じんけん』」には、授業で学んだことをはじめ、校内行事などでの気づき、何気ない日常での視点、日常において感じていることなど、幼児や児童生徒の多様な感性があらわれた作品を掲載しています。

今年度の広報紙「考えよう・人権」のコーナー（奇数月）では、「人権啓発冊子『じんけん』」への掲載に向けて提出された幼児や児童生徒の作品を紹介します。同じまちで暮らす子どもたちの思いや考えを知ることを通して、改めて「人権」について考えるとともに、一人ひとりがかけがえのない存在として尊重され、お互いを認め合い、すべての人の人権が守られる社会の実現をめざした環境づくりを進めていきたいと思います。



人権啓発作品展の様子
(令和6年度)

市長のうごき

Mayor's Work

4月の主な予定 ※（ ）内は場所

| | |
|--------|--------------------------------|
| 12日(土) | 大阪・関西万博 開会式 (万博会場) |
| 17日(木) | 定例市長会議(大阪府庁) |
| 21日(月) | 泉北地区保護司会総会 (関空泉大津ワシントンホテル) |
| 25日(金) | 泉大津港湾振興会理事会 (泉北5区港湾労働者福祉会館) |

その他 福祉・自治関係会議等出席(12件)

主なうごき

2月9日(日)

おおきに舞洲アリーナで開催されたバスケットボールのリーグ戦「大阪エヴェッサ」VS「越谷アルファーズ」市民応援デーに参加しました。

当日は、オープニングとハーフタイムで市内の小中学生がパフォーマンスを披露し、大阪エヴェッサの応援を行いました。

市長あいさつでは「本市の子どもたちが将来この場所で活躍することに期待する。市をあげて大阪エヴェッサを応援します」とコメントをしました。



問合

保健センター 0725・33・8181

高齢介護課 0725・33・1131

救急、急病時の
連絡先

●泉大津市消防本部 0725・22・0119

●泉州北部小児初期救急広域センター 072・443・5940

●救急安心センターおおさか #7119 または06・6582・7119

ココフレアからのお知らせ

問合 セントラルスポーツジムスタ24泉大津 0725・20・6730

●リズム体操

音楽に合わせて楽しく身体を動かしましょう！

日時 4月17日(木) 午前10時30分～11時

場所 ココフレア/セントラルスポーツ スタジオ

対象 60歳以上で医師による運動制限のない人

定員 8人

申込 4月16日(水)までに直接または電話



●やさしい体幹トレーニング「機能的な身体をつくろう」

日時 4月9日(水)・23日(水)

午後5時30分～5時50分

場所 もんとパーク

対象 15歳以上で医師による運動制限のない人

定員 10人(定員を超える場合は抽選)

申込 当日、レッスン開始時間5分前までに直接



健康ラボ ～測る・学ぶ・相談する～



※事前予約優先。空き状況により当日参加可。

●健康チェック

定員 30人

体組成・筋力測定(あしゆび力・握力)

●ワークショップ

定員 30人

薬剤師から学ぶ！

テーマ：「未病予防セミナー」～健康を守る薬の知識～

●未病予防相談

定員 6人(新規優先)

気になる身体の不調や栄養のことなど相談してください。

【共通事項】

日時 4月23日(水) 午前10時30分～午後0時30分

場所 シーパスパーク

対象 市民

申込・問合 4月1日(火) 午前8時45分から直接または電話で保健センター



健康相談を受け付けています

一般健康相談(予約不要)

場所 保健センター

日時 月～金曜日

午前9時～午後5時

電話による健康相談も受け付けています。

0725・33・8181

日程 月～金曜日(祝日除く)

時間 午前8時45分～午後5時15分

高齢者健康相談



検尿・血圧測定・看護師または保健師による健康に関する相談を実施します。

健康に不安を感じている人は、ご相談ください。

日時 4月18日(金)

午後1時30分～2時30分

場所 総合福祉センター

対象 60歳以上の市民

問合 総合福祉センター

0725・23・1390

あたま活き活き体操

あたまと身体を動かして認知症の予防をしましょう。



●勤労青少年ホーム

日時 4月15日・22日 各火曜日

午後1時30分～3時

定員 先着50人

●テクスピア大阪

日時 4月16日・23日・30日

各水曜日

午後1時30分～3時

定員 先着25人

●シーパスパーク パークセンター

日時 4月17日・24日 各木曜日

午前10時30分～正午

定員 先着25人

●総合体育館

日時 4月18日・25日 各金曜日

午前10時～11時30分

定員 先着50人

【共通事項】

対象 65歳以上の市民

持物 上靴

問合 高齢介護課

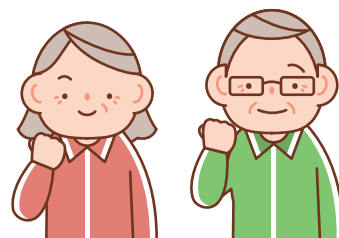



健康のページ



アスマイル市民限定
ポイント対象



シニア世代に
役立つ情報！

泉大津“ベジたべ”キャンペーン！



市内のお店で、「野菜たっぷりメニュー」を
食べて手軽に野菜をとろう！

府民の野菜摂取量は、1日の野菜摂取目標量
(350g) から100gも少ない結果となっています。
野菜摂取不足は、生活習慣病のリスクが高まる
ほか「未病」との関連も深く、便秘や肌荒れ、イ
ライラなどさまざまな不調につながります。

市では手軽に野菜摂取量が増やせる環境づく
りの推進として、泉大津“ベジたべ”キャンペーン
を実施します。

キャンペーン期間 4月～12月

期間中に「野菜たっぷりメニュー」を食べる
と、アスマイル泉大津市ポイント100ポイント
(1日につき1回)が獲得できます！



「野菜たっぷり メニュー」とは…

1食あたり野菜が120g
以上入っており、府から
「プレV.O.S.メニュー
(野菜たっぷり)」の認
定を受けたメニュー

詳しくは
こちら



高齢者带状疱疹予防接種



令和7年4月から、主に65歳を対象とした定期接種に位置づけられたことに
伴い、対象者のうち希望する人に接種を行います。

対象

- ①令和7年度中に、65歳を迎える人
- ②接種日当日60～64歳で、ヒト免疫不全ウイルスによる免疫の機能に障がいがあり日常生活がほとんど不可能な人(身体障がい者手帳1級に相当する人)
- ③令和7年度中に70・75・80・85・90・95・100歳になる人(令和7～11年度の経過措置)、100歳以上(令和7年度に限り全員対象)

場所 市内指定医療機関

市内指定
医療機関はこちら



■使用ワクチン・接種回数

| | 組換えワクチン | 生ワクチン |
|-------|-------------------|----------------------------------|
| ワクチン名 | シングリックス (GSK社) | 乾燥弱毒生水痘ワクチン「ビケン」(阪大微研) |
| 接種回数 | 2回(2か月以上の間隔をあけ接種) | 1回(病気や治療により免疫機能が低下している人は接種できません) |

費用 組換えワクチン:1回につき1万8,150円、生ワクチン:4,950円

※生活保護受給者は、接種費用が免除されます。生活福祉課が発行する生活保護受給証明書を、接種時に医療機関窓口へ提出してください。

※市内指定医療機関以外や市外医療機関での接種は、全額自己負担です。市外で入院・入所などしている人は、助成制度の対象になる場合があります。必ず接種前に保健センターに問い合わせてください。

持物 健康保険証、マイナ保険証、資格確認書のいずれか

申込 直接医療機関に予約

問合 保健センター

らくらく運動教室 (予約制)

生活習慣病やフレイルの予防に
効果的な運動を実践形式で学べま
す。また、健康に関するミニ講話が
あります。

日時 5月1日(木)

午前10時～11時30分

場所 保健センター

対象 40歳以上の市国保および後期
高齢者医療制度の被保険者

定員 先着30人

持物 飲み物、フェイスタオル

申込・問合

4月10日(木)午前8時45分から直接
または電話で保健センター

和泉保健所からのお知らせ ☎0725・41・1342

●お肉を安全に食べるために

新鮮なお肉であっても食中毒菌
がついていることがあります。焼肉
やバーベキューなどで焼きながら
食べる時には十分に加熱しましょ
う。また、お肉を焼く
箸(トング)と
食べる箸は、
きちんと使い
分けましょう。



●こころの健康相談 電話予約制

●HIV・クラミジア・梅毒検査と相談
第2・4水曜日午前9時30分～11時

●骨髄バンクドナー登録申込み窓口
電話・和泉保健所ウェブ

ホームページは
こちら



新型コロナウイルス関連情報

市の相談窓口
健康被害支援金
後遺症プログラムなど



問合

保健センター ☎0725・33・8181
高齢介護課 ☎0725・33・1131

救急、急病時の
連絡先

●泉大津市消防本部 ☎0725・22・0119
●泉州北部小児初期救急広域センター ☎072・443・5940
●救急安心センターおおさか ☎ #7119 または06・6582・7119

筋力レベルアップ教室(全8回) 体幹筋力アップで若返り



スポーツトレーナーが指導する、あしゆびを意識し体幹筋力を鍛える運動教室です。強度の高い運動で、スムーズな身体の動きへの変化を実感できます。

※泉大津市ポイント対象(1クールでのポイント付与1回のみ)

日時 4月21日～6月16日の毎週月曜日(5月5日を除く)

午前コース:10時～11時30分(初回のみ9時30分～)

午後コース:1時30分～3時(初回のみ1時～)

場所 スポーツクラブルネサンス・アルザ泉大津

対象 全回参加できる65歳以上の市民

定員 各コース30人(初回申込者優先。両コースの申し込みはできません)

持物 上靴

申込・問合

4月8日(火)からスポーツクラブルネサンス・アルザ泉大津
(月曜日を除く午前11時～正午、午後1時～5時)

☎0725・31・3000



健康チェックDay (予約優先)



健康状態や食生活を見える化!

【チェック項目】

- 体組成・運動機能測定(6歳～)
- あしゆび力測定
- 血管年齢測定(18歳～)
- 骨の健康チェック(5歳～)
- ベジチェック

日時 5月9日(金)

午前9時30分～正午

場所 保健センター

対象 市民

定員 先着27人

申込・問合

4月4日(金)午前8時45分から直接
または電話で保健センター

もの忘れ検診(無料)



認知症の早期発見と早期対応を進めるため、もの忘れ検診を実施しています。4月～令和8年3月に1回のみ受診できます。

内容 認知機能検査(MMSEなど)

対象 認知症の治療または診断を受けていない65歳以上の市民

持物 健康保険証、介護保険者証

申込 認知症サポート医が所属する次の指定医療機関へ電話予約

●伊賀クリニック
(田中町4-5ミレニウムU1階)

☎0725・23・5055

●いずみ脳神経内科(池浦町4-9-48)

☎0725・23・8885

●川端医院(戎町5-9)

☎0725・32・2580

●長野クリニック(二田町1-12-8)

☎0725・32・3234

●ふじいクリニック(池園町14-3)

☎0725・20・0224

●三浦クリニック(松之浜町2-2-8)

☎0725・21・6081

問合 高齢介護課



今からはじめる口腔ケア ～ハロハロラジオ～



「歯と口の健康」について放送しています。テーマは「滑舌アップ! 元気になる早口言葉」です。

日時 4月16日(水)

午前10時～11時

場所 FMいずみおおつ85.5MHz

対象 高齢者向け

問合 高齢介護課

胃がん(内視鏡)検診

2,000円の自己負担で
受けられます!

市では、胃がんを早期に発見し治療につなげるために胃がん(内視鏡)検診を実施しています。検診を希望する人は受診券が必要ですので、保健センターにお問い合わせください。

対象

50歳以上で無症状の人(抗血栓薬を服用している人は対象外)

受診間隔

胃がん(X線)検診も含め2年に1回

注意事項

鎮静剤・鎮痛剤の使用は認められていません。

問合 保健センター



楽笑会



内容 生活に役立つ話や椅子に座りながら行う体操など

時間 午前の部:10時～11時30分

午後の部:1時30分～3時

対象 65歳以上の市民

定員 先着順。当日の参加人数により、お断りする場合があります。

持物 上靴(会場による)

問合 高齢介護課

| 日程 | 開催場所 |
|------------|---------|
| 4月15日(火)午前 | 旭長寿園 |
| 4月16日(水)午後 | 助松長寿園 |
| 4月22日(火)午前 | 西港町自治会館 |
| 4月22日(火)午後 | 穴師長寿園 |
| 4月23日(水)午前 | 板原長寿園 |
| 5月9日(金)午後 | 豊中町公民館 |



健康のページ



アスマイル市民限定
ポイント対象



シニア世代に
役立つ情報！

ときめき給食のレシピを紹介！

Vol.18 ミネラルたっぷりみそ汁

ときめき給食に
ついてはこちら



問合 教育政策課



ミネラルは私たちの体を作るうえで欠かせないもので、不足すると体が疲れやすくなるなど体調不良を招くことがあります。「豆腐」と「みそ」は、鉄・カリウム・カルシウム・マグネシウム・亜鉛、「削り粉(さばといわし)」は、カルシウム・鉄が豊富です。ミネラルをバランスよくって健康的に過ごしましょう。ぜひ、ご家庭で作ってみてください！

材料(4人分)

| | |
|----------------|-------------|
| 絹ごし豆腐……………80g | 白みそ……………12g |
| うすあげ……………16g | 赤みそ……………20g |
| にんじん……………20g | 削り粉……………8g |
| えのき……………12g | 水……………480ml |
| 乾燥わかめ……………1.6g | |
| 小松菜……………40g | |
| 青ねぎ……………16g | |
| ささがきごぼう……20g | |

実際の給食では、
オーガニックみそを
使用しました。

作り方

- ① 乾燥わかめは洗って、戻しておく。
- ② 水を沸かし、にんじん(いちょう切り)・ごぼうを加えて煮る。
- ③ 野菜がやわらかくなったら、えのき(3cm長切り)・うすあげ(千切り)・削り粉・絹ごし豆腐(1.5cm角切り)を加える。
- ④ 赤みそ・白みそで味を調える。
- ⑤ 小松菜(2cm長切り)とわかめ、青ねぎ(小口切り)を加え、仕上げる。

健康アップ大作戦！

知ってトクする

元気になる

第4次いずみおおつ健康食育計画 誰もがいきいきと暮らせるまちづくり ～未病予防先進都市をめざして～

問合 健康づくり課

生涯にわたる健康づくりの指針として、新たに「第4次いずみおおつ健康食育計画」を策定しました。

「第4次いずみおおつ健康食育計画」はこちら



計画がめざすもの

いつまでも健康であり続けるためには、一人ひとりが健康意識を高め、未病※1のうちから自分に合った健康づくりや食生活を続けていくこと、その取り組みを地域全体で支える環境づくりが大切です。本計画では、市民の皆さんが生涯にわたっていきいきと健康に暮らせるよう「生活の質(QOL)を高め、健康寿命を延ばす」こと、「ヘルスリテラシー※2を高め、健康づくりへの気運醸成を図る」ことをめざし、5つの基本方針を柱にライフステージに応じた健康づくりと食育を推進します。

※1 心身の状態を「健康か病気か」という2つに分けず、その間の病気に向かいつつある段階を「未病」と位置づけ、このうちから健康づくりに取り組むことで、心身をより健康な状態に近づけることをめざします。

※2 健康や医療に関する正しい情報を入手し、理解して活用する能力のこと。

健康づくりと食育を推進する5つの柱

①未病予防対策の推進

- 健康状態の見える化により未病状態の気づきを促します
- 健康づくりの情報発信、学びの場の提供



③病気の早期発見と重症化予防

- 健康診査等による早期発見・受診、生活習慣の改善



②食育の推進

- 食の体験活動、学ぶ機会の提供による「選ぶ力・作る力・食べる力」＝「生きる力」の育成



④健康づくりと食育を支える環境づくり

- 多様な選択肢による健康づくりの取り組みを官民連携により推進
- 健康づくりと食育を担う人材の育成

⑤ライフコースアプローチを踏まえた健康づくり

- 女性特有の健康課題に特化した健康づくりの取り組み

し きて 知って極める！ラーメンのすべて

ラーメンのすべて編集部／著
メイツユニバーサルコンテンツ／出版

わたしの身近なメニューであるラーメンは、中国にルーツを持ちながらも、日本で独自に進化しました。歴史・文化はもちろん、代表的材料や作りかた、ご当地ラーメンなど、その魅力に迫ります。



きよせきうんぱん うみ おおさかじょう 巨石運搬！海をこえて大阪城へ

鎌田歩／作
アリス館／出版

石垣に囲まれた大阪城を見て、「この石を運ぶのって大変だっただろうな」と思う人は多いのではないだろうか。大きな岩から石を切り出し、船に乗せて運び、積み上げていく高度な技術を持った職人の技に感動を覚えます。



源氏物語入門

高木和子／著
岩波書店／出版

平安時代から現在まで人々に読み継がれている古典の名作「源氏物語」。作者である紫式部や主人公の光源氏について、主要人物の関係図のほか、古文を引用した名場面を紹介するコラムなど、源氏物語を楽しんで読むための一冊です。



頭のいい人だけが知っている世界の見方

西岡孝誠／著
KADOKAWA／出版

同じ世界に生きているのに、同じものを見ても、知識や教養・思考の型により、人によって感じたり考えたりすることが違います。連想や探究による視点を多くもつことで、いま見ている世界が面白く変わるかもしれません。



みんなで出かけよう！

●地域の歴史・文化再発見講座

文化財撮影画像の管理と利活用
～東京国立博物館の場合～

本やテレビ番組などで見かける文化財の画像は、博物館・美術館でどのように管理されているか知っていますか。展覧会の開催だけではなく、博物館活動を紹介します。

日時 4月10日(木)午後6時30分～7時30分

場所 オープンセミナースペース

●シープラ防災部 おうちの備え考えよう

災害が起きたらすぐ行動できますか？普段からの準備が大切です。もしもの時にしっかり備えるための情報がいっぱいのセミナーです。

日時 4月11日(金)午前11時～正午

場所 のぼるん



●資産運用セミナー

一生お金に困らない資産形成

大手保険会社勤務のファイナンシャルプランナーが運用のコツを教えます。生命保険と資産運用を組み合わせることで、自身に合った金融商品の持ち方を学べます。

日時 4月12日(土)午前11時～正午、午後1時～2時

場所 オープンセミナースペース 定員 各回20人

申込 電話または直接シープラ

●ビジネスセミナー

ワクワク、楽しく、しっかり稼ぐ
セカンドキャリアの起業戦略

人生100年時代、セカンドキャリアの起業戦略を考えてみませんか？講師の体験談や自身の棚卸しなどを通じて、セカンドキャリアの起業戦略を考えるきっかけを提供します。

日時 4月13日(日)午後2時30分～3時30分

場所 オープンセミナースペース 定員 20人

申込 電話または直接シープラ

その他のイベント情報は、毎月発行の「SHEEPLA MAGAZINE」(図書館配置)をご覧ください。

SHEEPATH PARK

場所 小松町1-55 開館時間 午前10時～午後9時
休館日 月曜日、年末年始(月曜日が祝日の場合、
翌日の火曜日が休館日)
Tel 0725・99・8550 Fax 0725・99・8551
✉ sheepath.info@sheepathpark.com

4月のTOPICS

屋外の利用予約がしやすくなります 出店やレクリエーション利用が手軽にできます

●仮予約から利用日までの期間が短くなります

6月から仮予約期間が変更となります。移行期間となる
5月以降の仮予約時には、ご注意ください。

変更後の仮予約期間 1か月先～4か月先の月末

●使用料が出店する分だけになる枠組みが追加

1店舗から割安に使用できる料金プランが追加され、マル
シェなど小規模な営利イベントも開催しやすくなります！

対象エリア ガーデンプロムナード、お祭りプラザ

料金 3,000円／1出店

こんなことしたい人注目！

青空ヨガや外遊びイベント、ダンスパフォーマンス
など。キッチンカー出店、マルシェ、フリーマーケット
会場としても利用できます。



詳しくはこちら



4月のイベント

シーパス春の屋外イベント！

ミライノチプロジェクト 「ぼくは、いのちをつむいでく。」

「農育」をテーマに、すべての子どもたちにミュー
ジカルや紙芝居、パペットシアターを届けていく
演劇プロジェクトです。

日時 4月20日(日)

午後2時～5時

問合せ NPO団体

未来表現教育ラボ



やじマル はじまる2025 春ピクニック

10種類のスパイス
カレーやクレープ・カ
ステラなど、素材にこ
だわったとびきりお
いしいキッチンカー
が並ぶマーケットを開催！



ピクニック感覚でぜひ、お越しください。

日時 4月20日(日) 午前10時～午後4時

問合せ やじえんす

SNSでも
情報を配信中！



シーパスパーク
ホームページ



Instagram



Facebook



X



親子で遊ぼう体験会

●一緒に遊びを楽しもう！

子どもや保護者の交流の場として、また親子で遊ぶ場として利用してください。

各園所では子育て相談もしています。

対象 未就園児と保護者

申込 開催日の2週間前～前日にジモイク(開催日ごとに申し込みが必要)

問合 各園所

| 実施場所・電話番号 | 定員 | 日程 |
|--------------------------|-----|---|
| 旭幼稚園 0725・32・2130 | 20組 | 5月9日(金)・23日(金)、6月13日(金)、9月26日(金)、11月21日(金)、12月12日(金) |
| 穴師幼稚園 0725・32・2213 | 15組 | 5月16日(金)、6月13日(金)、7月16日(水)、9月5日(金)・29日(月)、11月21日(金) |
| 浜保育所 0725・33・5432 | 5組 | 4月24日(木)、5月22日(木)、6月19日(木)、9月25日(木)、10月31日(金)、11月20日(木) |
| 要保育所 0725・22・0564 | 8組 | 5月15日(木)・29日(木)、6月26日(木)、9月4日(木)・22日(月)、12月4日(木) |
| くすのき認定こども園 0725・22・0057 | 15組 | 5月9日(金)・23日(金)、6月6日(金)・20日(金)、9月9日(火)、11月13日(木) |
| かみじょう認定こども園 0725・32・2212 | 15組 | 5月9日(金)、6月19日(木)、7月17日(木)、9月5日(金)、11月13日(木)、12月18日(木) |
| えびす認定こども園 0725・32・0855 | 15組 | 5月22日(木)、6月5日(木)、7月4日(金)、8月1日(金)、11月20日(木)、12月11日(木) |

児童手当などに関するお知らせ

●児童手当

支給月 4月・6月・8月・10月・12月・2月

●児童扶養手当

令和7年4月分から児童扶養手当の金額が改定されます。

5月9日(金)振込予定の児童扶養手当(3・4月分)のうち4月分からが改定された金額です。

| | 改定前 | 改定後 |
|--------------------|-----------------|-------------------|
| 全部支給の月額 | 4万5,500円 | 4万6,690円 |
| 一部支給の月額 | 1万740円～4万5,490円 | 1万1,010円～4万6,680円 |
| 第2子以降加算額 (全部支給) | 1万750円 | 1万1,030円 |
| (一部支給) | 5,380円～1万740円 | 5,520円～1万1,020円 |

●特別児童扶養手当

精神または身体に中程度以上の障がいのある20歳未満の児童を監護している父母、もしくは父母にかわって養育している人が手当の請求者となり、申請を行うことができます。なお、所得制限があるため、請求者とその配偶者、扶養義務者の所得が制限額を超えている場合は、手当は支給されません。

令和7年4月分から月額が改定されます。

問合 子育て応援課

| | 改定前 | 改定後 |
|----|----------|----------|
| 1級 | 5万5,350円 | 5万6,800円 |
| 2級 | 3万6,860円 | 3万7,830円 |

各手当制度について
詳しくはこちら



第三期いずみおおつ子ども未来プランを策定しました

すべての子どもが健やかに成長できる環境を整備するための具体的な目標と施策を含んだ、「第三期いずみおおつ子ども未来プラン」を策定しました。

策定には、子どもの保護者に加え、小・中学生や若者から直接意見を集め、計画に反映しました。

基本理念を「笑顔で育ち育てられる“こどもまんなか”のまちをめざして、すべての子どもがたくましく育つ、みんなで子育てを応援するまち・泉大津」として、市や子育て関係機関、家庭や民間団体などと協働し、官民連携・市民共創の視点で切れ目のない支援に取り組んでいきます。

問合 こども政策課

詳しくはこちら





子育て応援ひろば

子育てしやすいまち泉大津
子育てに役立つ情報を掲載しています。

地域子育て支援センターからのお知らせ

かみじょう認定こども園乳児棟内 ☎0725・23・0012(駐車場は数台利用可)

おやこ広場に出かけましょう！

4月5日(土)の「たんぽぽ」から開場します。子育て相談もしていただけます。公園へ行くように気軽にお出かけください。



広い室内で遊ぶ「たんぽぽ」
ふれあい遊びなどのプログラム
実施日があります。



赤ちゃんだけの日「赤ちゃんルーム」
1歳未満児と保護者、妊婦とその家族対象。
1歳以上の子どもとの利用はできません。



戸外で遊ぶ「おひさま広場」
天候・気候により閉場やたんぽぽ
に変更する場合があります。

| | 月 | 火 | 水 | 木 | 金 | 土 |
|--------------------------------------|------------------------------|----------|----------|----------|------------|------------|
| 【午前の部】 午前9時30分～ 午後0時30分 | 赤ちゃんルーム タッチケア 計測実施 | たんぽぽ | たんぽぽ | たんぽぽ | おひさま広場 | たんぽぽ |
| 【午後の部】 午後1時～3時 | 赤ちゃんルーム タッチケア 計測実施 | たんぽぽ | たんぽぽ | たんぽぽ | たんぽぽ | おひさま広場 |

※ウェブ(ジモイク)での予約可。ウェブでの当日予約は各開場時間まで。

※ホームページで道案内や駐車場について動画で紹介しています！ぜひご覧ください！

地域子育て支援
センターはこちら



Instagramは
こちら



子育て講座「災害時も役立つ！ポリ袋クッキング」保育付き(要予約)

簡単・時短・おいしいポリ袋クッキングは災害時にもキャンプでも役立ちます。

日時 5月16日(金)午前10時～11時45分

場所 北公民館

対象 市内在住の0歳～就学前の子どもを子育て中の保護者、妊娠中の人

定員 抽選15人 **一時保育** 15人(要予約)

持物 エプロン・三角巾・タオル

申込 5月8日(木)までにジモイク



ココフレアからのお知らせ ☎0725・20・6730

たのしくジャンプ

さまざまなジャンプを楽しもう。

日時 4月11日(金)午後1時～1時30分 **場所** もんとパーク

対象 1歳以上で医師による運動制限のない人 **定員** 8人

申込 4月9日(水)午後6時までに直接または電話でセントラルスポーツジムスタ24泉大津



ウェブ予約(ジモイク)
はこちら



子育て応援サイト
おづみんねっと



いずみおおつ
子育て応援アプリ



子育てサークルの活動に補助金を交付します

市で活動する子育てサークルに対し、活動費の一部を補助します。

補助金の額 上限2万円(他の団体などから交付された補助金や参加費を差し引いた額)

補助対象経費 サークル活動のための消耗品費、交通費、会場使用料、印刷製本費、研修費、講師謝礼、保険料、行事費など

●補助金の申請をするには？

子育てサークルの登録が必要です。電話で地域子育て支援センター(☎0725・23・0012)にご相談ください。

申請期限 5月30日(金)まで

問合せ こども政策課

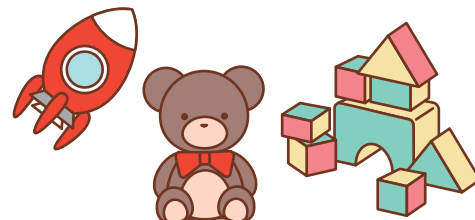

子育てサークルとは…

公園や地域の集会所などで定期的に集まって、親子で自由に遊んだり、情報交換をしたり、悩みを打ち明けたり、子育てを楽しもう！という目的で活動している子育てグループのことです。

詳しくはこちら



子育てガイドブックを活用ください

妊娠・出産から中学校卒業までの幅広い支援や、子育て相談など子育てに役立つ情報をまとめた「いずみおおつ子育てガイドブック」を作成しました。

電子書籍は、おづみんねっとからご覧いただけます。

設置場所

市役所、おやこ広場、未就学施設、保健センターなど

問合せ こども政策課



5歳児健康相談がはじまります

子育てや生活習慣などご相談ください。詳しくは、おづみんねっとで確認してください。

相談員 保健師、助産師、看護師、栄養士、歯科衛生士、発達相談員など

問合せ 子育て応援課

病児保育・病後児保育を実施しています

市では、病気やケガで保育園や幼稚園に通えない就学前児童のために、病児保育・病後児保育を実施しています。仕事や家庭の都合でお困りの保護者はぜひご利用ください。

実施施設や利用方法などは、おづみんねっとで確認してください。

問合せ こども育成課

妊婦支援ギフトのお知らせ

妊娠届出時から妊婦や子育て家庭に寄り添い、継続的に相談に応じる「伴走型相談支援」を行い、「妊婦支援ギフト」を支給します。

※妊婦支援ギフトの支給には、「伴走型相談支援の面談」と申請書の提出が必要です。

場所 子育て応援課

対象 妊娠届を提出した妊婦(流死産なども含む)

持物 申請書・振込先金融機関の口座確認書類の写し・認印(朱肉を使う印鑑)

問合せ 子育て応援課

| | 伴走型相談支援 | 妊婦支援ギフト |
|-------|-------------------------|-------------------------|
| 面談1回目 | 妊娠届出時 | 妊婦1人当たり5万円を支給 |
| 面談2回目 | 妊娠8か月頃 (希望者のみ ウェブ予約) | — |
| 面談3回目 | こんにちは赤ちゃん 訪問時など | 妊娠していた子どもの人数 ×5万円を支給 |

詳しくはこちら





子育て応援ひろば

子育てしやすいまち泉大津
子育てに役立つ情報を掲載しています。

ひとり親家庭のみなさんへ 子どもの預かりや送迎のサポートが受けられます 6月1日(日)からファミサポを無料クーポン券で利用できます

対象 児童扶養手当を受給している世帯またはひとり親家庭医療証を持っている世帯

助成内容 1世帯につき24時間分の泉大津市ファミリーサポート利用無料クーポン券

補助について
詳しくはこちら



●無料クーポン券は、どうやって利用するの？

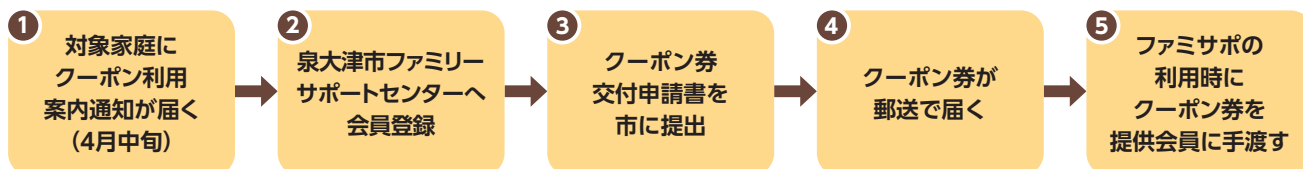

※申請時期や方法は「案内通知」をご覧ください。

ファミサポとは…

「子どもを預けて買い物に行きたい」「保育所の送り迎えをしてほしい」など、子育て中の人が育児を手伝ってもらいたいときに、地域の人が応援する会員同士の相互援助活動のことです。子育ての援助を受けたい人(依頼会員)と子育ての援助を行いたい人(提供会員)を、ファミリー・サポート・センターが紹介します(両会員とも講習を受講し、登録が必要です)。



問合 こども政策課

小児救急担当病院のお知らせ

【泉州地域小児科救急曜日別診療一覧表】

| 曜日 | 医療機関 | | 電話番号 | 受付時間 | 祝日の受付時間 |
|----|------------------|---------|--------------|------------|------------|
| 月 | 岸和田徳洲会病院 | 第1・4・5週 | 072・445・9915 | 午後7時～10時 | 休診 |
| | | 第2・3週 | | 午後7時～翌朝6時 | |
| | 阪南市民病院 | 第1・5週 | 072・471・3321 | 午後10時～翌朝6時 | |
| | 泉大津市立周産期小児医療センター | 第4週 | 0725・32・5622 | 午後10時～翌朝6時 | |
| 火 | 和泉市立総合医療センター | | 0725・41・1331 | 午後7時～翌朝6時 | 午後11時～翌朝6時 |
| 水 | 泉大津市立周産期小児医療センター | | 0725・32・5622 | 午後7時～翌朝6時 | |
| 木 | 市立岸和田市民病院 | 第1・3・5週 | 072・445・1000 | 午後7時～翌朝6時 | |
| | 泉大津市立周産期小児医療センター | 第2・4週 | 0725・32・5622 | 午後7時～翌朝6時 | |
| 金 | 市立貝塚病院 | | 072・422・5865 | 午後7時～翌朝6時 | 休診 |
| 土 | 岸和田徳洲会病院 | | 072・445・9915 | 午前9時～午後4時 | |
| | 泉大津市立周産期小児医療センター | 第1・3週 | 0725・32・5622 | 午後11時～翌朝6時 | |
| | 和泉市立総合医療センター | 第2・4・5週 | 0725・41・1331 | 午後11時～翌朝6時 | |
| 日 | 大阪母子医療センター | | 0725・56・1220 | 午後11時～翌朝6時 | 午後11時～翌朝6時 |
| | 市立岸和田市民病院 | 第3・5週 | 072・445・1000 | 午後11時～翌朝6時 | |
| | りんくう総合医療センター | 第2週 | 072・469・3111 | 午後11時～翌朝6時 | |

【泉州地域小児科休日診療所】

| 施設名 | 電話番号 | 土曜日受付時間 | 日・祝日の受付時間 |
|-------------------------------------|--------------|----------|----------------------------|
| 泉州北部小児初期救急広域センター (岸和田市荒木町1-1-51) | 072・443・5940 | 午後5時～10時 | 午前9時～正午、 午後1時～4時、5時～10時 |



上条地区福祉委員会からのお知らせ

子育てサロン「この指とーまれっ!!」

福祉委員が絵本の読み聞かせ、保健師などが身体測定や育児相談を行います。
今回は、「鯉のぼりの飾り」を作ります!

日時 4月22日(火) 午前10時～11時30分 **場所** 助松長寿園
対象 3歳以下の子どもとその保護者 **定員** 先着10組
申込・問合せ 4月15日(火)までに直接または電話で社会福祉協議会
TEL 0725・23・1393

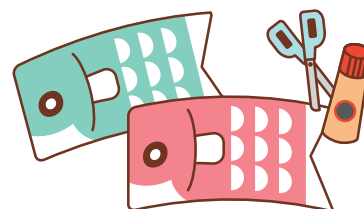

いずみおおつアルザ子育て支援センター からのお知らせ TEL 0725・58・9039

①製作 ②身体測定

①製作

絵の具やシールを使って製作を楽しみましょう! 子どもの足型がうさぎの足型に変身します。

実施日 4月10日(木)「足型うさぎのイースター」

②身体測定

| 実施日 | 対象 |
|----------|-------------------|
| 毎週火曜日 | 歩行が完了するまでの子ども(全日) |
| 4月28日(月) | 就学前の子ども(全日) |

【①・②共通事項】

時間 午前9時～正午、午後2時～4時

定員 午前・午後で各12組

場所・問合せ

いずみおおつアルザ
子育て支援センター



Instagramは
こちら



にんじんサロンからのお知らせ TEL 0725・21・6555

リフレッシュタイム～保育付き～

●子どもを預けてひとりの時間をつくりませんか?

日頃、なかなかゆっくりと時間がとれない保護者の皆さん。子育てから少し離れて、読書や小物づくり、ネットショッピングなど、自分の時間を過ごしてみませんか? 図書・パソコンも置いています。

※緊急時には呼び出しますので、館外への外出はできません。

日時 4月22日(火) 午前10時～正午

場所 にんじんサロン

定員 先着5人

一時保育 6か月～未就学児

申込・問合せ

4月3日(木) 午前9時30分～

10日(木)に直接または電話



おやこ広場ふるーるからのお知らせ とれぞあ子ども園内 TEL 0725・33・3003

園庭開放

とれぞあ子ども園の園庭を開放し、広々と遊具や砂場で遊ぶことができます。

日時 4月23日(水) 午前10時～11時(雨天中止)

その他のイベントや日々のスケジュール詳細はホームページに掲載しています。

ホームページは
こちら





子育て応援ひろば

子育てしやすいまち泉大津
子育てに役立つ情報を掲載しています。

各種相談・健診の日程

市ホームページ、子育て応援アプリで開催状況をご確認ください。
また、乳幼児健診・歯科健診については、個別通知を郵送します。



予防接種

【ロタ・BCG・ヒブ・小児用肺炎球菌・B型肝炎・四種混合・五種混合・MR(麻し
ん風しん混合ワクチン)・水痘・日本脳炎・二種混合・子宮頸がん予防

市内指定医療機関で個別接種。広報いずみおおつ4月号「令和7年度母子保健
予定表(保存版)」をご覧ください。母子健康手帳を忘れた場合は、接種するこ
とができません。また、予防接種を受ける際は、必ず接種後の副反応について理解
したうえで、接種するようにしてください。

子宮頸がん予防ワクチンは、令和3年に積極
的な接種勧奨の差し控えが
解除されました。対象者は、公
費助成により無料で接種が可
能です。厚労省ホームペー
ジで副反応などの詳細を確認
し、検討・判断してください。



子宮頸がん
予防ワクチン



育児相談・子育て広場 場所 保健センター

| 相談名 | 対象 | 日時 |
|-----------------------------------|---------|------------------------|
| ほっと一息サロン「まんま」 ～食事と歯みがき はじめの一步～ | 就学前の乳幼児 | 4月15日(火) 午後1時30分～3時 |



発達相談

発達相談員が個別に相
談をお受けします。
(予約制)



乳幼児健診 場所 保健センター 受付時間 個別に通知します。

| 健診名 | 対象 | 日程 |
|--------------|------------------|-----------------------------------|
| 4か月児健診 | R6年12月生 | 4月23日(水) |
| 乳児後期健診 | 9か月～1歳未満 | 指定医療機関でお受けください。 受診票は、4か月児健診時配布 |
| 1歳6か月児 健診 | R5年9月1日～9月20日生 | 4月8日(火) |
| | R5年9月21日～10月10日生 | 5月8日(木) |
| 3歳児健診 | R3年9月生 | 4月16日(水) |



よい歯を育てる会(歯科健診)

| 対象 | 日程 |
|-------------------|------------------|
| 2歳児 | R5年4月生 4月24日(木) |
| 2歳6か月児 (育児相談会) | R4年10月生 4月22日(火) |
| 3歳児 | R4年4月生 4月15日(火) |

場所 保健センター
受付時間 個別に通知します。



ベビー Cooking(離乳食講習会) 場所 保健センター

| 対象 | 日程 | 時間 |
|---------|----------|------------|
| R6年11月生 | 4月21日(月) | 午後1時30分～3時 |

定員 20組 申込 子育て応援課
※今月都合が悪い場合、来月でも可。

ベビー Cooking、
たまごくらすの
ウェブ予約は
こちら。



たまごくらす(両親教室) 場所 テクスピア大阪

| 内容 | 日時 |
|----------------------------------|------------------------|
| 赤ちゃんのお世話体験(沐浴・おむつ 交換)、妊婦体験 など | 5月18日(日) 午前9時45分～正午 |

対象 妊娠中の市民とそのパートナー
定員 20組 申込 子育て応援課
※子ども連れの参加はご遠慮ください。



15歳未満の
子どもが
休日に病気に
なったら…

泉州北部小児初期救急広域センター 岸和田市荒木町1-1-51 ☎072・443・5940

受付 ▶ 土曜日:午後5時～10時 ▶ 日曜日・祝日、年末年始(12月29日～1月3日):午前9時～午後10時
※正午～午後1時と午後4時～5時は受け付け不可 なお、休日の救急診療は市消防本部(☎0725・22・0119)へ

新規団員を募集しているスポーツ団体を紹介します

スポーツを楽しみながら、運動能力の向上や協調性を養うことを目的にいろいろな種目の団体が活動しています。活動場所などは市ホームページをご確認いただくか、直接各団体へお問い合わせください。

詳しくはこちら



■泉大津市スポーツ協会所属団体

| 団体名 | 対象 | 活動日時 | 申込・問合せ |
|--------------------------|-----------------|--|---|
| 泉大津ヤング (泉大津野球協会) | 中学生 | 火・木曜日:午後5時～9時 土・日曜日、祝日 | 北浦 ☎090・1153・5668 |
| 剣道連合会 | 各道場 による | 鍊心館:水・土・日曜日 | よのもと ☎0725・33・0805 |
| | | 泉大津剣道協会:月・木・土曜日 | 釜下 ☎0725・32・0577 |
| | | 穴師剣道会:火・木・金・土曜日 | 中村 ☎0725・32・6605 |
| 泉大津市サッカー連盟 | 園児以上 | 平日:午後5時頃～ 土・日曜日、祝日:午前9時～ | 公式LINE  |
| 泉大津市空手道連盟 同心館(剛柔流空手道) | 5歳以上 | 本部道場:月・火・金曜日 午後6時～9時 助松道場:木・土曜日 午後6時～9時 | Instagram  |
| ルーキーズ (バスケットボール連盟) | 6～12歳 | 水・金曜日:午後6時～8時 土・日曜日:午前9時～11時30分 | 濱口 ☎090・9708・4022 |
| 泉大津市 バレーボール連盟 | 中学生～ 60歳(女性) | 各チームによる | 秋山 ☎090・6739・7378 |
| 泉大津市バトン連盟 | 年中以上 | 日曜日 | 藤里 ☎090・4762・4742 |

■泉大津市スポーツ少年団

| 団体名 | 対象 | 活動日時 | 申込・問合せ |
|-------------------------|------------|--|---|
| 泉大津レッドシャークス (少年軟式野球) | 年長～ 小学生 | 土・日曜日、祝日 | 川崎 ☎090・8166・2527 |
| 泉大津少林寺拳法 | 満5歳以上 | 水・土曜日:午後7時～9時 | ホームページ  |
| 大阪泉大津ボーイズ (硬式野球) | 中学生 | 水・金曜日:午後6時～9時 土・日曜日、祝日:午前9時～午後5時 | 井阪 ☎090・8141・1241 |
| チェアリーR.G(新体操) | 3～12歳 | 月・水曜日 | 板東 ☎090・1902・8787 |
| 泉大津ハンドボールクラブ | 小学年 | 火曜日:午後6時～ 土曜日:午後5時～ 日曜日:午前9時～ | 辻川 ☎090・1073・7667 |
| 泉大津ミニ バスケットボールクラブ | 小学生 | 月・水・金曜日:午後6時30分～8時30分 土曜日:午前9時～午後6時 | Instagram  |
| 泉大津ジュニア バスケットボールクラブ | 中学生 | 火・水・金曜日:午後7時～9時 | Instagram  |

■泉大津市総合型地域スポーツクラブ(OZUスポ)

| 団体名 | 対象 | 活動日時 | 申込・問合せ |
|----------|---------|-----------------------------------|---------------------|
| キッズダンス教室 | キッズクラス | 年中～小学3年生 | 土曜日:午前9時30分～10時30分 |
| | ジュニアクラス | 小学4年生～中学生 | 土曜日:午前10時35分～11時35分 |
| チアダンス教室 | キッズクラス | 年中～小学3年生 | 火曜日:午後4時15分～5時15分 |
| | ジュニアクラス | 小学4年生～中学生 | 火曜日:午後5時20分～6時20分 |
| バドミントン教室 | 小学生以上 | 火曜日:午後7時～8時30分 日曜日:午前9時30分～11時 | ✉ozuspo@gmail.com |
| 太極拳教室 | 中学生以上 | 土曜日(月2回):午後1時30分～3時 | |



スポーツに関する募集やイベントなどのお知らせです。

2025 いずみおおつスポーツフェスティバル in 総合体育館 4月29日(祝) 午前9時～午後3時

●スポーツイベント

さまざまなスポーツやレッスンを体験して、1日中楽しもう！子どもから大人まで、みんなが笑顔になれるイベントです。スポーツを始めるきっかけづくりにしましょう。

●子ども向け

- ・スポーツラリースーツ
(サッカー、ストラックアウト、バスケットボール、ボッチャ、バドミントン、フリスビー)
- ・キッズダンス ・親子あそび ・鉄棒
- ・マット運動 ・ドッジボール など

●大人向け

- ・卓球 ・バランスボール ・ハピバス
- ・ZUMBA ・ピラティス ・ヨガ など

定員 各レッスンで変動

参加費 無料(大人向けの体験レッスンに一部有料あり)

持物 室内シューズ

申込 4月15日(火)午前10時から、電話で予約開始

主催 泉大津健康づくりパートナーズ

問合 総合体育館 ☎0725・33・1200



●キッチンカー

クレープや唐揚げなど、いろいろなキッチンカーが来ます！

総合体育館のトレーニング室が新しくなります！ 4月4日(金)リニューアルOPEN！

すべてのマシンを入れ替え、日本人の体格に合わせて設計されたモデルに統一することで、利用しやすい環境を整備します。

1階更衣室のロッカーも新しくなり、ゆったり使えて無料で利用できます。

利用時間 午前9時～午後9時 **料金** 300円／3時間

キッズ・大人の体験レッスン参加者募集中

●**子ども向け**…健康と成長をサポートすることを目的とした運動教室です。さまざまなアクティビティを通して、みんなで遊びながら運動をしましょう。

●**大人向け**…初心者から経験者まで大歓迎のスポーツレッスンです。運動不足解消やリフレッシュに最適なヨガやダンスなど、仕事帰りや週末に仲間と一緒に楽しく運動しましょう。

参加費 初回1回500円



申込・問合 総合体育館

☎0725・33・1200

詳しくはこちら





こちら 消費生活センター

日常生活での商品の購入やサービス利用にともなうトラブル、契約などの問題を解決するためのページです。

場所 市役所1階 受付時間 月～金曜日 午後1時～4時

TEL 0725・33・1131

相談事例

インターネット広告を見て業者に依頼したら 作業後に高額な料金を請求された

〈事例1〉鍵をなくして家に入れず、インターネットで検索し、「最短5分で駆け付け」「解錠2,000円～」の広告を見て業者に電話をかけた。2時間後に業者が来て、作業後に10万円を請求された。

〈事例2〉トイレが詰まり、インターネット検索で見つけた業者に電話をかけた。料金は高額にはならないとのことだったので来てもらったが、作業後に20万円を請求された。

！「暮らしのレスキューサービス」のトラブルに注意！

水回りの修理・鍵開け・害虫の駆除など暮らしの中で突然発生する出来事に対処するサービスとして「暮らしのレスキューサービス」や「緊急時の駆け付けサービス」などがあります。

緊急時に慌ててインターネット検索やチラシ、電話帳を見て業者に連絡し、作業後に高額な料金を請求されたなどの相談がよせられています。

- 広告に「基本料金〇〇〇〇円」「作業料〇〇〇〇円～」と表示されている場合や、電話で「〇〇〇〇円ほど」と説明されても、現場の状況によりその料金で依頼できるとは限りません。
- 緊急事態なので慌てて契約してしまいがちですが、作業前に見積もりを取り、作業内容や料金などをしっかり確認しましょう。
- 作業内容や料金に納得できない場合は、契約を断りましょう。



ワンポイント アドバイス



暮らしの中で突然発生するトラブルに備え 事前に情報を収集しておきましょう。

1 給水・排水の相談

市指定給水装置
工事事業者一覧表 ▶



市指定排水設備
工事事業者一覧表 ▶



2 鍵の修理・交換

日本ロックセキュリティ協同組合
内閣総理大臣認可を受けた錠取扱業者の全国組織
TEL 03・3265・0505



3 害虫相談

(社)大阪府ペストコントロール協会
ネズミ衛生害虫などの有害生物防除 TEL 06・6942・1891



FMいずみおおつ
「こちら消費生活センター」
毎月最終水曜日 放送中！



毎月、ラジオ「FMいずみおおつ」で、泉大津市消費生活センターに寄せられた相談事例を紹介するとともに、消費者トラブルに巻き込まれないための対処方法や注意情報をお伝えしています。ぜひお聴きください！

放送日時 4月30日(水) 午後2時～2時15分

おおつ物語

上條小学校の歴史(1) ～学校のはじまり～



郷学校書上帳(明治5年11月)

出張所として海蔵寺を借用したことがわかる資料。生徒総計に「390人」とあるのは穴師地区、戎地区を合わせた合計数

上條小学校は、令和7(2025)年5月に開校150年を迎えます。

上條小学校の前身は、明治5(1872)年に郷学校(現在の穴師小学校)の出張所として、40人の子どもに対し習字を教えたことに始まります。その後、明治8(1875)年に助松村の蓮正寺の本堂を借りて「助松小学」が創立。ここから小学校としての歴史がスタートしました。

このころの小学校は上等、下等に分かれ、それぞれ8級から1級まで、半年に1級ずつ進む仕組みでしたが、助松小学には下等のみが設置され、修業年限4年でした。入学する年齢は一定ではなく、異なる年齢の子どもが同じ教室で学んでいました。

明治12(1879)年には、助松村の共有地に平屋建ての校舎が新築され、助松村・森村の子どもが通い、さらに翌年からは千原・尾井千原村の子どもも通うようになり、助松地区から始まった小学校は、上條地区全体の子どもの学びを支える重要な存在となっていきました。

問合 生涯学習課

文化財へのいざない

池上曾根弥生学習館

TEL 0725・20・1841 FAX 0725・20・1866
開館:午前10時～午後5時(体験は午後4時まで)
休館:4月7・14・21・28・30日 ※月曜休館



●ガラス玉づくり(毎月実施)

日時 5月4日(祝)午前10時～、午後1時～

定員 午前・午後各先着5人

参加費 50gまで500円、50g超は10gごとに50円追加

申込 4月26日(土)午前10時から電話

●弥生の郷の米づくり

内容 田植え①6月22日(日)、土器作り②9月20日(土)、
稲刈り③9月28日(日)、野焼き④10月25日(土)、
火おこし炊飯⑤11月2日(日)・⑥11月9日(日)

▼3回コース 上記、①・③・⑤

参加費 1,000円

▼5回コース 上記、①～④・⑥

参加費 2,000円

〈共通事項〉

対象 小学生以上(小学生は保護者同伴)

定員 各コース先着30人

申込 件名に「弥生の郷の米づくり(希望コース名)」を明記し、参加者の氏名、年齢(学年)、住所、電話番号、同伴者を記入し、4月13日(日)～5月11日(日)にメール(gakusyukan-moushikomi@city.izumiotsu.osaka.jp)。

申し込みはこちら▼



文化財関連施設の催し案内です。

施設情報は下の二次元コードからご覧ください。

おりあむかん 織編館

TEL 0725・31・4455 FAX 0725・31・4457
開館:午前9時～午後5時 ※土・日・祝休館



●手織り体験「綿マフラー」

日時 4月19日(土)・20日(日)・22日(火)・23日(水)のいずれか1日
午前10時～午後3時

場所 織編館体験学習室(テクスピア大阪2階)

定員 各日先着3人 受講料 100円 材料費 1,200円/m

講師 織編館手織りの会

申込 4月7日(月)～15日(火)の午前10時～午後5時に電話

●かんたん！手織り体験「真田紐キーホルダー」

日時 毎週月・金曜日
午前10時～・11時～、
午後1時～・2時～

場所 織編館事務室(テクスピア大阪1階)

定員 各回先着2人 受講料 800円(材料費含む)

申込 実施日2日前(休館日を除く)までに電話(午前10時～)

●モフ草履講座

日時 5月13日(火)午後1時～3時30分

場所 シープラ 定員 10人 受講料 500円(材料費含む)

申込 4月15日(火)午前10時から直接または電話でシープラ

TEL 0725・58・6856





情報 かわら版

4月



関係機関連絡先(市外局番0725)

| | |
|-----------------------|---------------------|
| 市役所 | ☎ 33・1131 |
| 消防本部 | ☎ 21・0119 |
| 市民活動支援センター (おづぷらざ) | ☎ 24・9016 |
| にんじんサロン | ☎ 21・6555 |
| 総合福祉センター | ☎ 23・1390 |
| 地域包括支援センター | ☎ 21・0294 |
| 教育支援センター | ☎ 31・4460 |
| 図書館(シーブラ) | ☎ 58・6856 |
| 織編館 | ☎ 31・4455 |
| 池上曾根弥生学習館 | ☎ 20・1841 |
| 勤労青少年ホーム | ☎ 32・6432 |
| 南公民館 | ☎ 33・1764、☎ 33・1300 |
| 北公民館 | ☎ 23・0505、☎ 23・0566 |
| 総合体育館 | ☎ 33・1200 |
| 保健センター | ☎ 33・8181 |
| 地域子育て支援センター | ☎ 23・0012 |
| シーパspark | ☎ 99・8550 |
| 市立周産期 小児医療センター | ☎ 32・5622 |
| 泉大津急性期メディカルセンター | ☎ 0570・02・1199 |

With SDGs!

持続可能なまちづくりに向けて、
泉大津市ではSDGsに取り組んでいます。
皆さんも、身近なことから始めてみませんか？

※情報かわら版内の With SDGs!
も見逃さないで。

今月のアクション

まちの防災活動に参加する



市役所から のお知らせ



市民課からのお知らせ

住民票の異動について

引っ越しの際には住民票の異動届を忘れずに

引っ越しで住所を移した人は、住民票異動の届出が必要です。引っ越し後に行政サービスを確認するため、速やかに届け出てください。

〈他の市区町村に転出・転入する場合〉

①引っ越し前の市区町村で転出前に転出届を提出して転出証明書を受け取る。

②引っ越し先の市区町村へ転入した日から14日以内に転入届を提出する。

〈泉大津市内で転居する場合〉

転居した日から14日以内に転居届を提出する。

〔特例〕同一世帯員以外の人が代理人となる場合は、委任状が必要です。

▼転入 窓口に来た人の本人確認書類、転出証明書、国民年金1号加入者の人は年金手帳、マイナンバーカード・住民基本台帳カード(お持ちの人)

▼転出・転居 窓口に来た人の本人確認書類、健康保険証(国保加入の人)、マイナンバーカード・住民基本台帳カード(お持ちの人)

変更について

マイナンバーカードの住所変更について

住所を移した人は、住民票の住所の変更手続きとあわせて、カードの住所変更の届出を行ってください(カード内のデータ更新のため、暗証番号の入力が必要です)。

異動受付窓口の混雑について

4月上旬および5月連休明けは住所異動のための窓口が混み合い、平常より長くお待ちたせる場合があります。

市民課窓口の混雑状況を確認できます

本市ホームページのお役立ち情報内「市民課窓口混雑状況はこちら」から市民課窓口の待ち人数や、呼び出し状況を確認することができます。

問合せ 市民課

ホームページ
はこちら



国民年金のお知らせ

令和7年度の国民年金保険料は、1か月1万7510円です。

納付には前納による割引制度があります。

保険料の納付が困難なときは保険料の免除制度を利用できます。申請できる期間は、申請時点の2年1か月前までです。また、失業や災害などを理由とした免除申請により、保険料の納付が免除または猶予になる特例免除があります。

学生の場合は学生納付特例があります。

申請 堺西年金事務所または保険年金課の窓口、マイナポータルからの電子申請

必要書類

・本人確認書類(マイナンバーカード、運転免許証、年金手帳または基礎年金番号通知書など)

・失業が理由の場合は、失業したことが確認できるもの(雇用保険受給資格者証や離職票など)

・学生納付特例申請の場合は、学生証や在学証明書など

注意事項

・保険料を未納のままにしておくと、将来の年金(老齢年金や障害年金などが受け取れない場合があります)。

・申請期間に対応する前年所得で判定されます。ただし、世帯主・配偶者に一定以上の所得があるときは、免除が認められない場合があります。

・免除承認期間があると、将来受け取る老齢基礎年金の受給額が少なくなります。そのため、免除等承認月から10年以内であれば、後から保険料を納めることができる追納制度があります。

問合せ 日本年金機構堺西年金事務所 ☎ 072・2437900、保険年金課

ホームページ
はこちら







泉大津市教育支援センター 移転のお知らせ

子どもの成長・発達などの相談や、教育上のさまざまな悩みの相談ができる泉大津市教育支援センターは、4月1日(火)に移転します。

移転先住所 東雲町9-54

電話相談 随時

来所相談

4月7日(月)から要電話予約

問合

泉大津市教育支援センター

TEL 0725・31・4460



暮らしやすい 地域づくり推進事業

市内で協力事業所が広がっています



障がいのある人や高齢者、ベビーカーを利用する人などがお店などを利用しやすいよう、店舗などの事業所に、合理的配慮の

提供やバリアフリー化の物品購入や工事にかかる費用助成を上限額まで10割補助します。購入・工事後の申請はできません。詳しくは市ホームページをご覧ください。

問合 障がい福祉課

ホームページはこちら



総合福祉センターの利用再開について

総合福祉センターの大規模改修は、会議室などの改修が完了したので、4月1日(火)から利用を再開します。

当初の予定より遅れたことにつきましてお詫びいたします。

問合 福祉政策課

生き物との関わり方について

飼う前によく考えよう！
外来生物編

外来生物が野外で繁殖すると、従来の生態系や人の生活環境に悪影響をおよぼすことがあります。特に被害が大きい「特定外来生物」は、飼育や運

搬、野外に放つことなどが原則禁止されています。飼い主は、適正に管理してください。

■マナーを守って仲よく共存できるまちづくりを！

～犬・猫編～

ペット(犬・猫)のフン・尿の苦情や鳴き声の相談が増えています。ペットを散歩する場合は、家で排せつを済ませてから出かけるように心がけましょう。猫は、交通事故や感染症などのトラブルを避けるため、飼育環境を整え室内で飼いましょう。

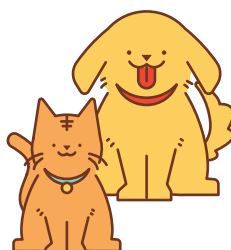

■ごみ出しの工夫をしよう！

～カラス編～

カラスがごみ袋を食い散らかすことが多く見受けられます。人間が出す生ごみをエサにするため集まってきます。ごみを出す際は次の対策をしましょう。

- ①ごみは収集日当日の朝に出す。
- ②エサとなる生ごみは新聞紙

7月から泉大津駅周辺で路上喫煙が禁止されます

令和7年7月から「市民等の身体および財産への被害の防止」「健康への影響の抑制」「たばこの吸い殻投棄の防止」を目的に、泉大津市路上喫煙の防止に関する条例が施行されます。

条例により、路上喫煙禁止区域では路上での喫煙が禁止となります。喫煙者とは非喫煙者がともに快適に暮らすことができるよう、ご協力をお願いします。

対象エリア 南海泉大津駅周辺

問合 環境課

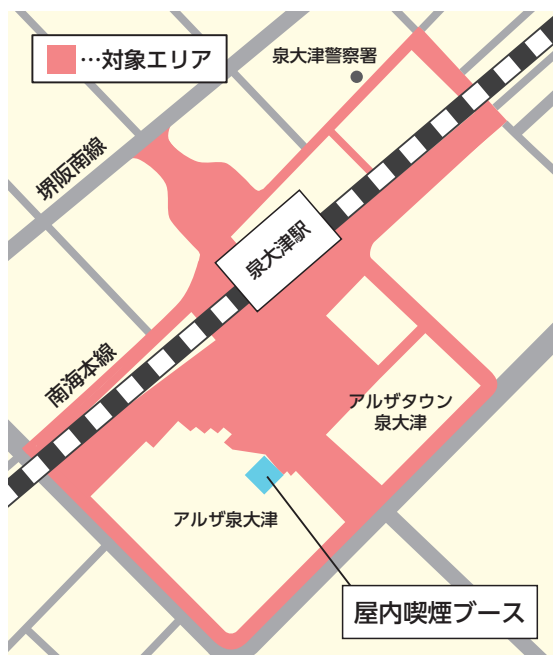



お知らせ

4月は、進学・就職などで若者の生活環境が大きく変わり、性的被害に遭うリスクが高まる時期です。モデルやアイドルなどのスカウトを装ったり、高収入アルバイトへの応募をきっかけに性的な行為を強要されたり、望まない、同意していない写真や動画の撮影をされるなど、若者が性的被害を受ける問題が発生しています。同意のない性的な行為は性暴力です。

このような被害に遭わないことが最も大切ですが、万が一被害に遭ってしまった場合、安心して相談できる窓口があります。ひとりで抱え込まず、困った時は迷わず相談してください。

性暴力被害予防月間

4月は、進学・就職などで若者の生活環境が大きく変わり、性的被害に遭うリスクが高まる時期です。モデルやアイドルなどのスカウトを装ったり、高収入アルバイトへの応募をきっかけに性的な行為を強要されたり、望まない、同意していない写真や動画の撮影をされるなど、若者が性的被害を受ける問題が発生しています。同意のない性的な行為は性暴力です。

このような被害に遭わないことが最も大切ですが、万が一被害に遭ってしまった場合、安心して相談できる窓口があります。ひとりで抱え込まず、困った時は迷わず相談してください。

性暴力被害相談窓口

性犯罪・性暴力被害者のためのワンストップ支援センター(内閣府)

#8891(24時間)

性犯罪被害相談電話(警察)

#8103(24時間)

女性の権利ホットライン

0570・070・810

月～金曜日 午前8時30分～午後5時15分

法テラス・犯罪被害者支援ダイヤル

0120・079714

月～金曜日 午前9時～午後9時、土曜日 午前9時～午後5時

問合 人権くらしの相談課

内閣府ホームページ

ホーム

募集

浜街道まつりボランティア募集!

泉大津の歴史的な町並み保全を目的とした「浜街道まつり」にスタッフとして参加しませんか。

※詳細は当日実行委員から説明します。

日時 5月25日(日)

集合 午前8時30分

解散 午後4時30分ごろ

場所 浜街道周辺地域(神明町・本町・東港町)

募集人数 若干名

募集期間 4月1日(火)～14日(月)

交通費など 一律2000円支給。昼食は用意します。

申込・問合 ウェブまたは都市づくり政策課 浜街道まつり実行委員会事務局

申し込みはこちら

対象 食事提供や学習支援など、「こどもの居場所」を毎月1回程度以上かつ1年以上継続して実施できる見込みがあること

対象経費 ①食料費、②会場使用料、③消耗品費、④教材費、⑤ボランティアに係る人件費、⑥ボランティア保険料など

補助金額 事業開始経費(初年度のみ。上限10万円)、運営費(年間上限24万円)

申込締切 5月30日(金)まで

問合 申請を希望する人(団体など)は事前にこども政策課へ相談

府営住宅総合募集

新婚・子育て世帯向けや一般世帯向け、福祉世帯向けなどの応募区分ごとに府営住宅の入居者を募集します。

申込期間 4月1日(火)～15日(火)

申込書記布場所

建築住宅課、大阪府営住宅堺東管理センターなど

申込方法 郵送(当日消印有効)またはウェブ

※収入基準などの申込資格を満たしている必要があります。

問合 大阪府営住宅堺東管理センター

072・221・1083

詳しくはこちら

詳しくはこちら



などで包む。

③食品のムダや食べ残しを減らし、生ごみを減らす。

④鳥除けネットやふた付きのポリ容器などを活用する。

問合 環境課

募集

学習・講座

その他

イベント

合、安心して相談できる窓口があります。ひとりで抱え込まず、困った時は迷わず相談してください。

性犯罪・性暴力被害相談窓口

性犯罪・性暴力被害者のためのワンストップ支援センター(内閣府)

#8891(24時間)

性犯罪被害相談電話(警察)

#8103(24時間)

女性の権利ホットライン

0570・070・810

月～金曜日 午前8時30分～午後5時15分

法テラス・犯罪被害者支援ダイヤル

0120・079714

月～金曜日 午前9時～午後9時、土曜日 午前9時～午後5時

問合 人権くらしの相談課

内閣府ホームページ

ホーム

募集

浜街道まつりボランティア募集!

泉大津の歴史的な町並み保全を目的とした「浜街道まつり」にスタッフとして参加しませんか。

※詳細は当日実行委員から説明します。

日時 5月25日(日)

集合 午前8時30分

解散 午後4時30分ごろ

場所 浜街道周辺地域(神明町・本町・東港町)

募集人数 若干名

募集期間 4月1日(火)～14日(月)

交通費など 一律2000円支給。昼食は用意します。

申込・問合 ウェブまたは都市づくり政策課 浜街道まつり実行委員会事務局

申し込みはこちら

対象 食事提供や学習支援など、「こどもの居場所」を毎月1回程度以上かつ1年以上継続して実施できる見込みがあること

対象経費 ①食料費、②会場使用料、③消耗品費、④教材費、⑤ボランティアに係る人件費、⑥ボランティア保険料など

補助金額 事業開始経費(初年度のみ。上限10万円)、運営費(年間上限24万円)

申込締切 5月30日(金)まで

問合 申請を希望する人(団体など)は事前にこども政策課へ相談

府営住宅総合募集

新婚・子育て世帯向けや一般世帯向け、福祉世帯向けなどの応募区分ごとに府営住宅の入居者を募集します。

申込期間 4月1日(火)～15日(火)

申込書記布場所

建築住宅課、大阪府営住宅堺東管理センターなど

申込方法 郵送(当日消印有効)またはウェブ

※収入基準などの申込資格を満たしている必要があります。

問合 大阪府営住宅堺東管理センター

072・221・1083

詳しくはこちら

詳しくはこちら

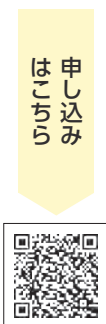

「こどもの居場所」とは、子どもたちが放課後などに食事提供や学習支援を通して、人とのつながりを感じ、安心して過ごせる場所です。

市では、こどもの居場所が広がるよう、地域の皆さんの取り組みに補助金を交付して応援しています。

補助対象事業

食事を子どもたちに提供する事業、学習指導および相談などに関する事業、子どもが集い交流する場の提供および交流の促進に関する事業など

対象

食事提供や学習支援など、「こどもの居場所」を毎月1回程度以上かつ1年以上継続して実施できる見込みがあること

対象経費

①食料費、②会場使用料、③消耗品費、④教材費、⑤ボランティアに係る人件費、⑥ボランティア保険料など

補助金額

事業開始経費(初年度のみ。上限10万円)、運営費(年間上限24万円)

申込締切 5月30日(金)まで

問合 申請を希望する人(団体など)は事前にこども政策課へ相談

府営住宅総合募集

新婚・子育て世帯向けや一般世帯向け、福祉世帯向けなどの応募区分ごとに府営住宅の入居者を募集します。

申込期間 4月1日(火)～15日(火)

申込書記布場所

建築住宅課、大阪府営住宅堺東管理センターなど

申込方法 郵送(当日消印有効)またはウェブ

※収入基準などの申込資格を満たしている必要があります。

問合 大阪府営住宅堺東管理センター

072・221・1083

詳しくはこちら

詳しくはこちら

「こどもの居場所」とは、子どもたちが放課後などに食事提供や学習支援を通して、人とのつながりを感じ、安心して過ごせる場所です。

市では、こどもの居場所が広がるよう、地域の皆さんの取り組みに補助金を交付して応援しています。

補助対象事業

食事を子どもたちに提供する事業、学習指導および相談などに関する事業、子どもが集い交流する場の提供および交流の促進に関する事業など

対象

食事提供や学習支援など、「こどもの居場所」を毎月1回程度以上かつ1年以上継続して実施できる見込みがあること

対象経費

①食料費、②会場使用料、③消耗品費、④教材費、⑤ボランティアに係る人件費、⑥ボランティア保険料など

補助金額

事業開始経費(初年度のみ。上限10万円)、運営費(年間上限24万円)

申込締切 5月30日(金)まで

問合 申請を希望する人(団体など)は事前にこども政策課へ相談

府営住宅総合募集

新婚・子育て世帯向けや一般世帯向け、福祉世帯向けなどの応募区分ごとに府営住宅の入居者を募集します。

申込期間 4月1日(火)～15日(火)

申込書記布場所

建築住宅課、大阪府営住宅堺東管理センターなど

申込方法 郵送(当日消印有効)またはウェブ

※収入基準などの申込資格を満たしている必要があります。

問合 大阪府営住宅堺東管理センター

072・221・1083

詳しくはこちら

詳しくはこちら



シルバー展 出品作品募集!

無料

60歳以上の人の
アート作品展で
す。



開催日時

5月31日(土)～6月1日(日)
午前10時～午後6時(ただし
6月1日は午後4時まで)

場所 あすとホール

出品対象 満60歳以上

■部門および作品の寸法

・洋画・日本画: 50号以内

・書: 半切以内(表装作品で、
仮巻は不可)

・写真: カラーは四ツ切以上、
白黒は半切以上でどちらも全
紙まで(パネル張または額装)

・工芸: 立体の場合一辺が30cm
以内、平面の場合1m以内

※1人1部門、1作品まで

作品搬入 5月30日(金)午後1

時～6時

作品搬出 6月1日(日)午後4
時～7時(時間厳守)

申込 5月9日(金)までにあす
とホールに備え付けの出品申
込書、または①住所、②氏名、
③年齢、④電話番号、⑤部門、
⑥サイズ、⑦題名を次の方法
であすとホールへ提出(電話
申込不可)

郵送 〒595-0015 二田

町1-13-4

Fax 0725-206779

問合せ 生涯学習課



第43回

泉大津市民音楽祭

無料

出演団体募集!

音楽好きの市民が大集結。
年に一度の祭典で、仲間と一
緒に合唱や合奏を楽しみませ
んか。

開催日時 8月24日(日)

場所 テクスピア大阪

出演時間 1グループ約10分

対象

・泉大津市に在住・在学・在勤
の人を1人以上含む3人以
上の音楽グループ

・会議(5～9月(8月を除く)
第3水曜日を予定)への出席
および音楽祭当日の運営補
助ができる

申込・問合せ

4月25日(金)必着で①団体
名、代表者の②名前③電話番

号・④住所、⑤メンバー数、⑥

音楽ジャンルを次のいずれか

で生涯学習課へ提出

学習課「市民音楽祭」係

Fax 0725-330670

syougaiakusysuu@city.

zumiotu.osaka.jp



墓地使用者募集

■公園墓地(随時募集・月末締

め切り)

場所 板原町

対象

・市に3年以上住所を有する人
・市に1年以上住所を有し、直
系2親等以内の親族または
申込者の配偶者の父母の焼
骨があつて、墓地のない人
・忠岡町に2年以上居住し、焼
骨があつて、墓地のない人

募集数

泉大津市区画20区画、忠岡町
区画4区画(同一区画に複数
の申し込みがあれば抽選)

永代使用料 56万円

管理料 1万3000円(5年

分一括前納)

区画面積 1.76㎡(間口1.1m

×奥行き1.6m、巻石含む)

永代使用料・管理料の納付

申込月の翌月上旬に、月末を

納期限とする納付書を発送

使用開始時期 納付確認後、郵送

で使用許可証を送付。到達日

から使用可能

申込 申込区画を決め、市民課

で配布する申込用紙と必要書

類を提出(申込後に区画の変

更はできません。申込前に必

ず現地で確認してください)

■春日墓地

申込期間

5月1日(木)～30日(金)。詳

細は、5月号に掲載

問合せ 市民課

泉大津市

みんなの居場所づくり

実施事業者募集

市では、孤独・孤
立に悩む人や高齢
者、障がい者など



を誰ひとり取り残さない社会
をめざし、人と人との交流を
目的とした多様なつながりの
場となる居場所づくりを推進
するため、「みんなの居場所づ
くり事業」を実施しています。
事業実施者には要綱に基づ
き補助金を交付します。応募
資格、事業の審査方法などは
ホームページでご確認ください。
い。

対象となる事業

市内で月1回程度以上の割合
で年間を通じて行う事業で、
次に掲げるすべての事業を含
む居場所づくり

①市内で、誰もが気軽に集い、
高齢者、障がい者、世代間の
交流等ができる場を提供す
る事業

②孤独・孤立に悩む人が社会
とのつながりを回復する支
援につながる事業

③福祉専門職を配置し、または
これらの人と連携した生活
相談などを行い、適切な支援

関係機関へつなげる事業

④軽食などを提供する事業

補助金 1団体につき、補助対
象経費のうち初期経費上限額
10万円と運営経費上限額36万
円の合計額

申込・問合せ 4月10日(木)まで



に直接福祉政策課

ホームページ
はこちら



学習・講座



日本語
よみかき教室

無料

開講日時
毎週火曜日
午後1時～3時



場所
南公民館

対象
15歳以上で本市に住ん

でいるか、本市で働いており、
日本語で日常会話はできるけ
れど、何らかの理由で日本語
読み書きの習得がでなかつ

た人(国籍は問いません)

定員
10人

持物
筆記用具

申込
毎週火曜日午後1時～

3時に本人が直接、南公民館

問合
生涯学習課または南公民館

生涯学習課または南公民館

歴史ごぼれ話

テーマ「百舌鳥古墳群と倭の
五王」

日時
4月19日(土)午前10時

～正午

場所
テクスピア大阪

定員
当日先着60人

参加費
500円(当日支払い)

問合
都市づくり政策課

詳しくは
こちら



北公民館のお知らせ

☎0725・23・0505

※特記のあるもの以外は無料

■はじめてエアロ&らくらく
ストレッチ(全6回)

脳に刺激を与

え、けがの予防に

もつながらる講座

です。



手話講座(全40回)

初心者向け 入門・基礎課程

規定数以上受講した人に

は、修了証を発行します。

日時
5月10日～令和8年3

月21日の毎週土曜日

午後1時30分～3時30分

事前説明会

4月26日(土)午後1時30分～

2時30分

場所
いずれも北公民館

対象
市内在住・在勤・在学で、

全講座受講可能な人

日時
毎月第2土曜日(10月の

み第1土曜日)(8月・3月は

休みの)午前9時30分～正午

対象
市内の小・中学生

持物
ラケット(貸し出し可)・

上靴

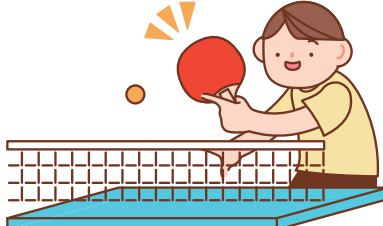

手話でコミュニケーション講座(全10回)

無料

日時
5月～令和8年3月(8

月を除く)の第2火曜日

午後7時～9時

場所
市役所

対象
手話奉仕員養成講座入

門・基礎を修了した人で、日常

生活の場面において聴覚障が

い者と手話で会話ができるこ

とをめざす人(他自治体での

修了も可)

定員

20人(多数の場合は選考)

持物
「手話を学ぼう、手話で

話そう」のテキスト

申込・問合
4月1日(火)～30日

(水)に、必要事項を記入した

申込用紙(障がい福祉課で配

布)と、修了証の写しを障がい

定員
先着15人

受講料

テキスト代3300円(事前

説明会にて支払い)

申込・問合
4月7日(月)～25日

(金)に申込用紙(障がい福祉

課で配布)に必要事項を記入

し、障がい福祉課へ持参

☎0725・33・7780

#おづみんを探そう! 紙面のどこかにスペシャルおづみんが隠れています!



広報いずみおおつの毎号の表紙に、季節の
姿に変身したおづみんが登場しているのを
知っていますか?

紙面のどこかに、表紙と同じスペシャルお
づみんが隠れているから、探してみてね。答え
はおづみんXでお知らせします。

〈ヒント〉

今月は「タンポポおづみん」
が登場!「タンポポおづみん」
は、「いずみおおつ子育てガイ
ドブック」が気になるみたい。

WANTED



おづみんX @ozuminofficial



南公民館のお知らせ

Tel 0725・33・1764

①シニアのためのダンスレッスン(全5回)

大阪・関西万博公式テーマソングを踊ろう!

日時 5月18日～6月15日の

毎週日曜日 午前10時～11時

対象 60歳以上

定員 10人

受講料 500円

申込期間

4月6日(日)～5月11日(日)

②楽しい韓国語(全10回)

ハングル文字の読み書きから簡単な基礎会話まで学びます。

日時 5月13日～7月15日の

毎週火曜日 午前10時30分～

正午

対象 最初の4回までの授業に必ず出席できる人

定員 12人

受講料 2810円(教材費込)

申込期間 4月8日(火)～5月

7日(水)

③寄せ植え教室～秋まで楽しむ事ができます～

日時 5月28日(水)午前10時～11時

定員 12人

受講料 1600円(材料費込)



申込期間

4月9日(水)～5月14日(水)

④初心者歓迎 和気あいあい大人の卓球(全10回)

日時 4月～令和8年3月(6

月・1月除く)の第4土曜日

午前10時～11時30分

定員 10人

受講料 500円

その他 ラケットの貸し出し可

申込期間

4月5日(土)～19日(土)

①～④共通

場所 南公民館

対象 市内在住・在勤の人

申込 各申込期間の初日午前9

時から、受講料を添えて本人

または家族が直接南公民館。

ただし、定員に満たない場合のみ、申込開始日翌日から電話でも受け付けます。受付開始時に定員を超える場合はその時点で受け付けを終了し、抽選。



■卓球教室(事前申込不要)

実施日 4月～令和8年3月

(6月・1月除く)の第3土曜日

日時 午前9時30分～正午

対象 小・中学生

持物 上靴・ラケット(ラケット貸し出し可)

■子どもバレエ 会員募集・見学会

柔軟性や全身を使った豊かな表現力を養います。

見学会 毎週金曜日 午後5時以降(要事前連絡)

対象

未就学児・小学生・午後5時～

中学生・午後6時～

月会費 3000円

その他



手話講習会

初心者向け(全40回)

日時 5月7日～令和8年3

月4日の毎週水曜日 午後6

時45分～8時45分

場所 総合福祉センター

対象

次のすべてに当てはまる人

・市内在住・在勤・在学

・全講座受講可能

・手話動画視聴システムに登

録し、インターネットを通じ

た自宅学習ができる。また、

登録説明会(4月30日(水)午後7時～)に出席できる

定員 先着20人

受講料

テキスト代:3300円、

動画視聴通信料:1000円

申込・問合

4月7日(月)から総合福祉セ

ンター窓口または電話

Tel 0725・23・1390

音訳・朗読ボランティア

受講生募集(全10回)

音訳・朗読ボランティアは、視覚障がい者のために広報いずみおつなどの音訳CD、書籍の朗読CDを作成し提供します。その活動に活かすため発音、発声、滑舌、アクセントなど朗読の方法も学びます。



音訳・朗読ボランティアは、視覚障がい者のために広報いずみおつなどの音訳CD、書籍の朗読CDを作成し提供します。その活動に活かすため発音、発声、滑舌、アクセントなど朗読の方法も学びます。

日時

5月2日～11月7日の第1、

3金曜日 午後1時30分～3

時30分

場所 総合福祉センター

対象 市内在住の人

定員 先着20人

申込・問合 4月7日(月)から

直接または電話で総合福祉センター

Tel 0725・23・1390

宝くじ助成金で
防災資機材を整備

泉大津市自主防災組織連絡協議会は、(一財)自治総合センターによる宝くじの社会貢献広報事業として、宝くじの受託事業収入を財源として実施している「コミュニティ助成事業」を活用し、ポータブル電源(ソーラーパネル付き)を整備しました。

自主防災組織の防災訓練や災害時の活動に活用します。

問合 危機管理課





にんじんサロンの
お知らせ
0725・21・6555
無料

パーソナルカラー講習会

一人ひとり違う「自分の魅力」をもっと知りましょう。きつと、服装選びやメイクの選択の幅が広がります。

日時 4月24日(木)午前10時～11時30分

定員 先着12人

申込期間

4月4日(金)～15日(火)

はっぴーウーマン応援カレッジ

Googleフォトを学ぼう！

大切な思い出や、お気に入りの写真や動画などを上手に整理しましょう。

日時 5月2日(金)午後1時30分～3時

対象 Androidスマートフォンを持っている人

定員 先着8人

持物 Androidスマートフォン

申込期間

4月9日(水)～19日(土)

1からはじめるCanva講座

チラシや名刺、SNS投稿

画像が無料で作成できるデザインソフトの新規登録から一緒に始めてみませんか。

日時 5月16日(金)午前10時～11時30分

定員 先着5人

申込期間

4月11日(金)～22日(火)

共通事項

場所 にんじんサロン

申込 各申込開始日午前9時30分から直接または電話でにんじんサロン

講座はこちらから



大阪府要約筆記者養成講座(全21回)

日時

6月8日(日)～12月7日(日)

※基本土曜開催。6月8日および12月7日は日曜開催

場所 府立福祉情報コミュニケーションセンター

対象

府内に在住・在学・在勤で、要約筆記者として活動する意思のある人

※5月24日(土)に受講判定試験があります。

定員

日本舞踊親子教室

無料

文化庁 伝統文化親子教室事業

日本古来の豊かな心を学び、感性と情緒を向上させてみませんか。

日時 5月～令和8年1月の第1・3土曜日 午前10時～正午

場所 勤労青少年ホーム、条南長寿園、旭小学校など

対象 幼稚園～中学3年生

定員 事前申込20人

持物 白足袋(浴衣・帯・舞扇は無料で貸し出しあり)

問合せ 泉大津日本舞踊の会 花柳佳津茂(竿下茂美)

0725・21・7304

総合福祉センター各種講座受講生募集

場所 総合福祉センター

対象

市内在住の60歳以上の市民
※定員を超えた場合は、次の条件の人を優先し抽選。

①過去3年間連続して、同じ講座の抽選で落選した人

②昨年度、受講していない人(①・③以外)

③昨年度、受講した人

申込問合せ 4月15日(火)・16日(水)午前9時～午後5時に直接、総合福祉センター(電話申し込み不可)

※日程回数など変更の場合あり。受講料の返金不可。

0725・23・1390

詳しくはこちら



| 講座名 | 講座日時 | 受講料など |
|----------------------|-------------------|----------|
| 書道講座 | 第1・3月曜日 午後1時～ | 1,500円 |
| 健康づくり 筋力トレーニング講座A | 第2・4火曜日 午前10時30分～ | 1,000円 |
| 楽しいうた講座 | 第1・3火曜日 午前10時30分～ | 2,605円 |
| 絵手紙講座 | 第1・3火曜日 午後1時30分～ | 1,500円 |
| お菓子づくり講座 | 第2火曜日 午後1時30分～ | 1万1,500円 |
| リフレッシュ体操講座A | 第2・4水曜日 午前10時30分～ | 1,000円 |
| 歌って笑って健康に！A | 第1・3木曜日 午前10時～ | 1,000円 |
| リズム体操 | 第1・3木曜日 午後2時～ | 1,500円 |
| ストレッチヨガ講座A | 第2・4金曜日 午前10時30分～ | 1,000円 |
| 男性のための料理講座 | 第4金曜日 午前10時～ | 1万500円 |



あすとホールのお知らせ
Tel 0725・20・6778
※特記のあるもの以外は無料

和ランチサロン

離乳食の話、子育ての話、なんでも相談会です。

日時

4月8日(火)午前10時30分～午後0時30分

対象 未就学児と保護者

定員 事前申込12組

参加費

300円(おいしい和ランチ・おみやげ付)

■あすと絵本の会★春の読み語り会

「はるべこあおむし」など

日時 4月20日(日)午前10時30分～11時15分

■ビブリオバトルin泉大津

発表者も募集中!

日時 4月20日(日)午前11時15分～正午

定員 20人

■スポーツ万能キッズ～マツト運動教室

開催日 4月20日(日)

①マツト運動の基礎練習!

時間

午後1時～2時

対象

年少～小学2年生と保護者

定員

12組

②逆立ちスキルアップ

時間

午後2時30分～3時30分

対象 年長～小学3年生

定員 12人

①・②共通事項

持物 体育館シューズ

参加費 500円

■親子でスポーツ!フープで遊ぼう!

日時・対象・参加費

4月24日(木)

①午前10時～10時40分:お座りが出来る2歳児と保護者。200円

②午前11時～11時40分:2歳児と保護者。500円

定員 事前申込各10組

■泉大津アマチュアバントの祭典♪あすとフオーク&ライブステージ

日時 4月27日(日)午後1時30分

定員 事前申込90人

参加費 500円

■旭堂南龍 講談の会

日時 5月3日(祝)午後2時～3時

定員 30人(未就学児不可)

参加費 500円(お茶付)

■「アカデミー教室」受講生募集!

入会金無料。受講料3か月

分前納制。無料体験1人1回(要予約)。申し込みは電話またはあすと公式LINE。見学・体験随時受付中!

④月新規開講

▼西洋美術史でティータイム

美術史を学びながら、コーヒー、紅茶、お菓子と共にゆったりティータイム。

第1期バロック、ロココについて

開講日 4月11日、5月9日、6月13日 各金曜日 午前10時30分～正午

受講料

5940円(3回・3か月分)

定員 先着15人

▼辻笹とあすと de ACT

(全11回+発表会)

演劇的手法を使って創造力とコミュニケーション力を育む新講座です。

講座日

4月18日(金)午後5時～7時

第3金曜日

受講料 各回500円

対象 小学生～中学生

▼春からはじめる水墨画教室

墨と水を調和させた「わびさび」の世界を楽しみましょう。

講座日

第1・3木曜日 午後1時30分

関空

ニュース

<https://www.kansai-airport.or.jp/>

大阪・関西万博を盛り上げよう!

空港内で万博デコレーションを実施中

関西国際空港・大阪国際空港・神戸空港では、2025年日本国際博覧会(大阪・関西万博)のデザインやキャラクターを使ったデコレーションを施しています。お立ち寄りの際はぜひ見つけてください。

大阪・関西万博の開催に向けて、関西の玄関口である空港で国内外のお客さまをお迎えします。

準備万端



© Kansai Airports SORAYAN

詳しくはこちら



分3時30分
受講料
9900円(6回・3か月分)
無料体験会「たけのこ」を描いてみましょう。
体験日時 4月17日(木)



弥生文化博物館のお知らせ
Tel 0725・46・2162
■春季企画展「いのち輝く古代中国社会のデザイン」
期間 4月19日(土)～6月22日(日)
入館料 一般430円、65歳以上・高大生330円



助松公園で
お花見をしたよ！

9

お知らせ

募集

学習・講座

その他

イベント

| 日程 | 講義内容 |
|----------|-----------------------------------|
| 5月15日(木) | 【開講式】関西圏の観光名所案内 |
| 5月22日(木) | 侵入盗対策・悪質商法 |
| 5月29日(木) | はじめてのオペラ |
| 6月5日(木) | 豊かな老後のために知っておきたいお金の話 |
| 6月12日(木) | 血管若返り大作戦！ |
| 6月19日(木) | 地震・津波に備えて |
| 6月26日(木) | 見直そう、こころのお手入れ術 |
| 7月3日(木) | 誤嚥(ごえん)・物忘れ予防教室 |
| 7月10日(木) | 造幣局の誕生、貨幣についての話 |
| 7月17日(木) | 命を守る水見直そう！水分補給 |
| 7月24日(木) | 相続の手続き |
| 7月31日(木) | 広げようワタシの可動域 ～じょうぶな心とかしこい身体づくり～ |
| 8月7日(木) | 糖質を味方に！賢いライフスタイル |
| 8月21日(木) | 行政相談制度の概要 |
| 8月28日(木) | 【閉講式】知るだけで人生が変わる、笑いと涙の関係 |



いきいき大学(全15回)

イキイキとした心と体を維持しよう！

日時 5月15日(木)～8月28日(木)
午後1時30分～3時
(5月15日(木)と8月28日(木)は午後1時～)

場所 総合福祉センター

対象 60歳以上の市民

定員 70人(定員を超えた場合は抽選)

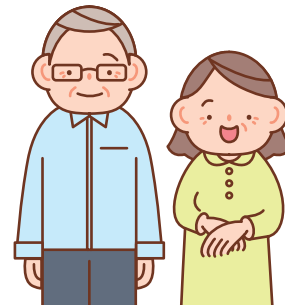

受講料 10000円

申込・問合せ 4月15日(火)・16日(水)午前9時～午後5時に直接総合福祉センター(電話申込不可)

TEL 0725・23・1390

役立つ・楽しい

イベント いっぱい！

四天王寺大学 桜WEEKS2025

無料

四天王寺大学では、学内の桜を觀賞していただけるよう、一般の人にキャンパスを開放しています。

開放期間 4月13日(日)まで
(4月2日(水)を除く)

場所 四天王寺大学キャンパス
(羽曳野市学園前3-2-1)

**4月5日(土)・6日(日)は
桜まつりを開催**

内容 子ども向け企画、キッチンカー出店、ステージイベントなど。
・5日…子ども映画、はにわ作り体験
・6日…歌手(浅田あつこ)、漫才(アマルフィン)、地域のキッズダンス、バンド演奏、高校生・大学生のクラブパフォーマンス

問合せ 四天王寺大学地域連携・研究推進センター

TEL 072・956・3345

産地ならではの！ 「春・夏ニットセール」

婦人・紳士各種セーター・カットソーなど高品質な国産ニットをお値打ち価格で手に入れるチャンスです。

日時 4月20日(日)
午前9時～午後4時

場所 テクスピア大阪
問合せ 泉州ニット協同組合

TEL 0725・31・4481

第22回 ファミリーコンサート 無料

出演団体による合同演奏も見どころです。学生たちの楽しい笑顔あふれる演奏と特色ある各団体のパフォーマンスをお楽しみください。

出演団体(予定)

誠風中学校、東陽中学校、小津中学校、岸和田市立桜台中学校、府立泉大津高校、府立佐野高校、泉大津市吹奏楽団

日時 4月29日(祝)午後1時30分開演
場所 テクスピア大阪

問合せ 生涯学習課または泉大津市吹奏楽団へメール

✉ 1966.icb.1966@gmail.com



第28回 わんぱく相撲泉大津場所

無料

参加選手にはちゃんこ鍋の振る舞いがあります。お楽しみ抽選会もあります。

▶ 男子…学年別個人トーナメント
▶ 女子…1・2年生、3・4年生、5・6年生ごと個人トーナメント

日時 5月6日(振休)
午前11時から受け付け

場所 総合体育館
出場資格 市内・忠岡町在住の小学生

定員 200人
問合せ (公社) 泉大津青年会議所
TEL 0725・21・1090

詳しくは
こちら



Information

▶ 住宅用火災警報器の相談は
泉大津市消防署へ！

泉大津市消防署予防係

☎ 0725・33・4482



▶ 広報紙が届かない世帯の人は、
秘書広報課へご連絡いただく
か、右の申し込み
フォームからお申
し込みください。

☎ 秘書広報課



5月の資源ごみ収集日

「混ぜればごみ、分ければ資源」

| 可燃ごみ 収集曜日 | カン・ビン・ せとものなど | 古紙類 | ペットボトル・ 容器包装プラスチック |
|--------------|------------------|---------------|-----------------------|
| 月・木コース | 7日(水)、21日(水) | 14日(水)、28日(水) | 毎週金曜日 |
| 火・金コース | 7日(水)、21日(水) | 14日(水)、28日(水) | 毎週木曜日 |
| 水・土コース | 6日(火)、20日(火) | 13日(火)、27日(火) | 毎週月曜日 |

粗大ごみの収集(有料制)をご希望の人は、粗大ごみ電話申込センターへ
電話もしくはインターネットでお申し込みください。

☎ 0800・123・5300(通話料無料)・☎ 0725・23・8522(携帯)

☎ 0800・500・5300(主に聴覚障がい者などが対象)



ごみ減量に向けたスローガン「プロジェクト!! G-50 ジーゴジュウ」

R7年2月分
可燃ごみ量 652t
1人あたりの一日の可燃ごみ量
320.7g(目標347.1g)
目標を26.4g上回りました。

「ごみ分別アプリ」配信中！
収集日や分別区分、出し方などが
簡単に確認できるアプリです。



市で行っている市民相談一覧(無料)

※市外局番 0725

休館日や相談員の都合などにより、休みの場合
がありますので、事前にお問い合わせください。

専門相談【要予約】 予約専用電話 ☎ 0725・23・4400

場所 市役所1階 市民相談室

予約方法 各種相談日の週初めの月曜日(祝日・振休の場合は火曜日)に午前9時～電話受付

| | | | |
|--------|-------------------------------|--------------------|--------------------------|
| 法律相談※ | 第2・4火曜日(4/8・22)・毎週木曜日 午後1時～5時 | 不動産相談 | 第2・4金曜日(4/11・25) 午後1時～3時 |
| 司法書士相談 | 第1金曜日(4/4) 午後1時～3時 | 土地家屋調査士相談 | 第3金曜日(4/18) 午後1時～3時 |
| 税務相談 | 第2水曜日(4/9) 午後1時～4時 | 特設人権相談 (人権擁護委員) | 第4水曜日(4/23) 午後2時～4時 |
| 行政書士相談 | 偶数月第1水曜日(4/2) 午後1時～3時 | 特設労働相談 | 第3火曜日(4/15) 午後1時～3時 |
| 行政相談 | 奇数月第1水曜日(5/7) 午後1時～3時 | | |

※法律相談については、1人1つの案件につき、1回限りの利用です。

| | | | |
|-----------------------------|-----------|--|-----------------------------------|
| 市民生活応援窓口 | ☎ 33・9254 | 月～金曜日 午前8時45分～午後5時15分 | 市役所1階市民生活応援窓口 |
| 消費生活相談 | ☎ 33・1131 | 月～金曜日 午後1時～4時 | 市役所1階消費生活センター |
| 高齢者総合相談 | ☎ 21・0294 | 月～金曜日 午前9時～午後5時15分 | 地域包括支援センター |
| 心配ごと相談 | ☎ 21・9871 | 火曜日 午後1時30分～3時30分 | 総合福祉センター |
| 教育相談 | ☎ 31・4460 | 月～金曜日 午前9時～午後5時 | 教育支援センター 心の相談ホットライン(☎ 26・0005) |
| 防火相談 | ☎ 33・4482 | 毎日 午前9時～午後5時 | 消防本部予防課(直通) |
| 福祉なんでも相談【要予約】 | ☎ 21・0294 | 第2金曜日(4/11) 午後3時～5時 第4金曜日(4/25) 午後1時～3時 | 地域包括支援センター |
| 一般相談、交通事故相談、 犯罪被害者相談 | | 月～金曜日 午前10時～午後4時30分 | 市役所1階市民相談室 |
| 人権相談、女性相談、労働相談 就労相談【要予約】 | ☎ 33・1131 | 月～金曜日 午前9時～午後5時 | 市役所4階人権くらしの相談課 |
| カウンセラーによる 女性相談【要予約】 | | 第1火曜日(4/1)・第3水曜日(4/16) 午後1時～4時 | 市役所1階市民相談室 |
| 子育て相談 (児童家庭相談、ひとり親家庭相談) | ☎ 33・1131 | 月～金曜日 午前8時45分～午後5時15分 | 市役所1階子育て応援課 |

今月の納税・納付 ●介護保険料(普通徴収) 4月分

令和5年4月に手話言語条例が制定されました。手話を身近に感じてもらうため、皆さんに毎月、簡単な手話を紹介していきます。

今月の ワンポイント 手話

今回の手話は
「大阪」・「万博」

問合せ 障がい福祉課



大阪

指先を前向きにした2指を、軽く曲げて頭の横に置き、2回前に動かす。



万博(世界+博覧)

丸めた両手の親指と4指の指先を、少し離して向かい合わせ前に半回転させ、目の前に置いた両手2指を左右に広げる。

元気でーす! おおっつこ



子どもの笑顔を
「広報いずみおおつ」に
載せてみませんか?



ありま あおい
有馬 碧郁ちゃん 令和3年4月生

ありま あんな
有馬 杏奈ちゃん 令和6年7月生

パパとママのところに生まれてきてくれてありがとう♡これからも色々な所にお出掛けして楽しい思い出をいっぱい作っていきましょう



やまじょう りん
山上 凜ちゃん 令和3年12月生

やまじょう あさひ
山上 朝陽ちゃん 令和6年1月生

ラブラブ仲良しきょうだい!
2人の世界を見守ってるときが最高の癒しです。



はまだ みのり
濱田 実里ちゃん

令和6年3月生

いつも可愛い笑顔で癒しをありがとう。*^^*..月
これからの成長も楽しく楽しみ!
いっぱい遊んですくすく育てね♡



とうやま みなと
東山 湊士ちゃん

令和6年3月生

ハーフバースデーを迎えて日に日にできることが増えてきたね♪
パパとママのところに産まれてきてくれてありがとう♡



あかし たかひろ
明石 隆聖ちゃん

令和5年5月生

みんなに愛される優しい人間になっってくださいね。

（子どもの
笑顔を
募集中!）

対象 市内在住の小学校入学前の子（掲載は1回限り）

応募方法 子どもの写真と住所・名前（ふりがな）・生年月日・連絡先・保護者のひとこと（60字以内）を記入し、下記のいずれかで応募

スマホ: 二次元コードから

メール: kouhou@city.izumiotsu.osaka.jp

郵送: 〒595-8686 秘書広報課「おおっつこ」係

問合せ 秘書広報課





市ホームページ

人の動き(令和7年3月1日現在)
総人口/7万2,618人 世帯数/3万5,721世帯

編集/発行 泉大津市役所 秘書広報課
〒595-8686 泉大津市東雲町9番12号
☎0725-33-1131(代表)



Izumiotu Town Topics



まちの話題

泉大津であったさまざまなできごとやイベントを、写真とともにお届けします。



ポン菓子 おいしいね！

2月10日 要保育所

(社)みなと会の皆さんが、公立園所7か所でポン菓子をつくってくれました。でき上がりの大きな音と白いけむり、甘い香りを五感で感じ、わくわくした体験をしました。

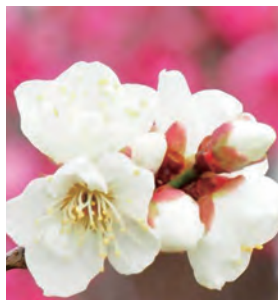

📷 市民レポーター 小山

板原公園に紅白梅

2月12日 板原公園

板原公園の大津川に近い場所に、2本の梅の木が静かにたたずんでいます。ピンク色の花が開き、周囲にさわやかな香りを漂わせており、季節の移ろいを感じながら、心を静めるひとときを過ごすことができました。

毎月5日
配信

広報紙LINEアンケートでプレゼント！



クックハウス南海泉大津店
(旭町271-1高架下)
☎0725-21-5855
営業時間：午前7時30分～午後9時
定休日：なし

クックハウス南海泉大津店

おづみんの
ミルクパン
(5個セット)

抽選で10人！



南海泉大津駅高架下にあるイトインを併設した店舗で、菓子パンやお総菜パン、サンドイッチ、ドリンクなど70種類以上取り揃えたベーカリーです。あなたのお気に入りが見つかるはず。ご来店をお待ちしております。

登録から応募への手順

1 LINEで登録

二次元コードを読み取るかIDを入力して友だち登録を行う。
ID: @izumiotu-city



2 応募

配信日までに広報紙を読み、毎月5日に配信されるアンケートに最後まで答えて抽選に参加！

防災行政無線が聞こえない！そんなときに役立つサービス



“電話で”

「聞き逃し」を防ぐ！

防災行政無線自動応答サービス

みんなでやろう、くんれんを！

☎0800-200-3890

(通話料無料)

防災行政無線の内容が聞き取れなかった場合、電話で聞き直すことができます。

“アプリで”

「聞き逃し」を防ぐ！

コスモキャスト

iOSは
こちら▶



Android
はこちら▶



防災行政無線の内容が音声と文字でスマートフォンに届くアプリです。

電話に、ファクスに、
災害情報が届く！

電話・ファクス防災情報配信サービス



自宅の電話とファクスで防災無線の放送内容を受け取れます。

市の情報

事前に知りたい手続きを調べられます!!

泉大津市
LINE



泉大津市
Facebook



おづみんX



泉大津市
Instagram



バーチャル
市役所
手続きガイド

