

広報

いづみおおつ

2

No.765



📷 市民レポーター 羽田野

＼ 今月のPick up! /

2-3 令和6年 二十歳のつどい開催

4-5 つむぐひろがる
#おづの未来ラボ開催

8-9 第12回「泉大津市オリアム随筆賞」決定

6 図書カードネットギフトを配布

7 パブリックコメント募集/
UKKウォークテスト参加者募集

10 2市1町広域連携
福祉バスが相互利用可能に

11 弥生学習館がリニューアルオープン

#おづみんを探そう!

紙面のどこかにパレンタイン
おづみんが隠れているよ!

ヒントは
10ページを
見てね!





のつどい



第二部

誠風・小津中学校区・その他
午後0時30分～1時30分



市民レポーター G:こうびけ H:山本 I:羽田野

また、泉大津市吹奏楽団による演奏、参加者全員によるビンゴ大会などが行われました。当日は700人が参加し、それぞれの思いを胸に、二十歳の門出を迎えました。

問合 スポーツ青少年課

式典の様子は
こちら▶



市長 南出 賢一



いを持って、一緒にまちづくりを担っていただけると嬉しいです。

次に、夢と志の違いについてです。夢は自分の笑顔に返ってくるもの、志は自分だけではなく周りの笑顔につながるものです。いろいろな経験を積んで、志に成長させてください。そして、周りの人たちの笑顔にもつなげてください。

最後は、命の使い方です。命には限りがあります。時間の使い方は、命の使い方です。一日一日を大事に感謝の気持ちを持って、後悔しないよう、さまざまなことにチャレンジしてください。

結びに、二十歳の門出を迎えられた皆さんの人生に、笑顔がたくさん生まれますように、幸多きものになりますように、心からご祈念申し上げます。

第二部

出席者代表挨拶(一部抜粋要約)

橋本 結菜さん



この度、二十歳になった私たちのために、このような会を開いていただき、深くお礼申し上げます。

私は、小学校5年生で引っ越してきたから現在まで、地元のダンススタジオに通っています。ダンスを通じて、住む地域や年齢の違う仲間たちやダンスの先生方に出会い、良い刺激をレッスンの度にもらっています。また、地域のイベントにも参加させていただくこともあり、その際に、地域の人たちにたくさん声援をいただき、このまちに住む人たちの優しさや温かさを実感できました。

現在、私は税理士法人で働いてい

ます。まだまだ未熟で、周りの人たちに支えられながらではありますが、できるだけ早く一人前の社会人になれるように、精進してまいります。そして、仕事や大好きなダンスを通じて、この泉大津市に少しでも恩返しできるように、努力を重ねていきたいと思っております。

私たちを今日まで苦勞して育ててくれた保護者の皆さま、辛い時も楽しい時もともに過ごしてくれた友人、優しく、時には厳しく、指導して下さった学校の先生方、地域の人たちに深く感謝申し上げます。そして、泉大津市のさらなる発展をお祈りしまして、出席者の代表挨拶とさせていただきます。



第一部

東陽中学校区・その他
午前10時～11時

令和6年1月8日(祝)

二十歳

市民レポーター A E K: nom B F: 小山 C L: 高橋 D J: 千種

1月8日に、テクスピア大阪で二十歳のつどいが行われました。

式典は、泉大津市PR大使の川田裕美さんの開会宣言で始まり、出席者を代表して2人が誓いの言葉を述べ、決意を新たにしました。



第一部
出席者代表挨拶(一部抜粋要約)
あいかみ るか
相神 琉華さん

本日は、このような式典を開催いただき誠にありがとうございます。

私は小学生から習っているダンス教室を通じて、泉大津市のイベントに多く参加してきました。若者や子どもたちも楽しめるように伝統の盆踊りを新しくした「令和盆ダンス」にアンバサダーとして関わらせていただきました。そんな関わりの中で泉大津の子どもたちを思う心温かい人たちに多く出会うことができました。

私の好きなドラマに主人公が何度も生まれ変わり、その度に違った人生を送るという物語があります。そして、その人生によって成人式でも関

わる人や距離感が変わってくるというシーンがありました。今の自分が選択する一つ一つのこと、この先の人生を大きく変えてくれるものだと思います。今、ここにいる皆さんと出会ったことを当たり前とせず大切にしたいです。まだまだ未熟な私たちですが大人への第一歩を踏み出したいと思っています。

私たちを、ここまで育ててくれた両親、家族、来賓の皆さまに出席者を代表しまして、心より感謝申し上げますとともに、出席者代表としての挨拶とさせていただきます。本日は誠にありがとうございました。

メッセージ(一部抜粋要約)

二十歳を迎えられた皆さん、おめでとうございます。今日、この日を機に、ご両親やご先祖様に感謝の想いを伝え、どのように生きていくのか誓いを立ててくれると嬉しく思います。

私から3つのお話をします。

まず、今の泉大津市の動きについてです。令和5年6月に開園したシーバスパークに、今年の夏ごろレストランがオープンし、さらににぎわいのあるエリアになります。また、12月には、泉大津急性期メディカルセンターの開院や現病院の周産期小児医療センターへのリニューアルで命を育み守る体制が強化されるなど、市は大きく動き出しています。この動きを、さらに大きくするためには皆さんの力が必要です。皆さんの子や孫にパトタッチする想

の未来ラボ」 を開催しました!

問合せ 政策推進課



ワークショップ参加メンバー

第3回 11月26日(日)

おづの未来に向けて!何がいる?

前回意見交換した内容をテーマ別に分け、テーマごとの個別目標について意見を出しました。出された意見から、重視する視点や共通するキーワードを選び、個別目標を全体的に捉えた基本目標の案を考えました。



第4回 12月23日(土)

おづの未来に向けて!何ができる?

前回まとめた基本目標を文章として再検討しました。一つ一つの言葉の意味を考え、その言葉に込める思いを共有・確認。「刺激し合うまちが良い」「知識のアップデートが大切」「豊かになりたいのは『心』」「みんなでつくることが必要」など、さまざまな思いがありました。

次に、10年後の市が「こんなまちになっていたらすてきだな」という「将来像」を考え、発表しました。また、将来像の実現に向け、市民や地域団体、事業者などが、それぞれ出来ることは何かを考えました。



将来は…
こんなまちにしたい!

中学生ワークショップも開催

12月18日(月)

つむぐひろがる #おづの未来 ジュニアラボ

市内3中学校の生徒16人に参加いただき、市の現状で思うこと、10年後は自分たちがどうなっているのか、住み続けたい・帰ってきたいと思うまちとはどんなまちかを考えました。

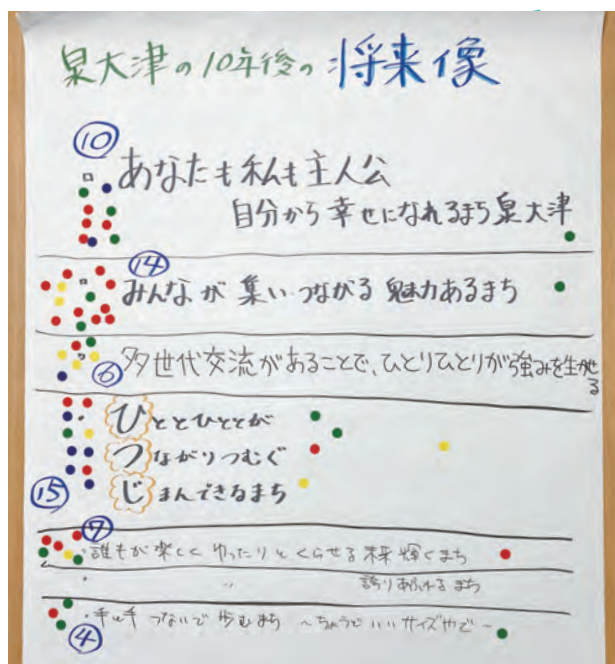

ワークショップ全体を通じて、皆さんが思う「大切にしたいこと」の要素が浮かびあがりました。

その要素を、要所に散りばめ、溶け込ませながら、今後、取りまとめを行います。

市民
ワーク
シヨップ

「つむぐ ひろがる #おづ

「#おづの未来ラボ」とは？

皆さんが10年後や20年後の泉大津市を思い描き、「こんなまちになったらすてきな」という将来像を話し合うワークショップです。泉大津市に住んでいる人や泉大津市内で働いている人、いずみおづ若者会議の学生などと全4回実施した活動内容を一部紹介します。話し合った内容は、第5次泉大津市総合計画へ反映する予定です。

詳しくは
こちら▶



第1回 9月30日(土)

泉大津はいま、どんなまち？

総合計画とは何かを学び、市の施策について市長から説明を受けました。

市が取り巻く環境を学んだのち、「泉大津のいいところ、なおしたいところ」を地域別に分かれて意見交換し、市の現状を確認しました。



第2回 10月21日(土)

どんな未来にしたい？

市の現状を踏まえて、「泉大津がどんなまちになったら良いと思うか」「どんなまちを目指したいか」を年齢別に分かれて意見交換しました。

また、理想像を分野で分け、特に重要と思うのは何かを検討しました。



第5次泉大津市総合計画策定に向けて実施した市民アンケートの結果(一部)を紹介

アンケート結果
詳しくはこちら▶



Q. 総合的にみて、泉大津市は住みよいところだと感じますか？

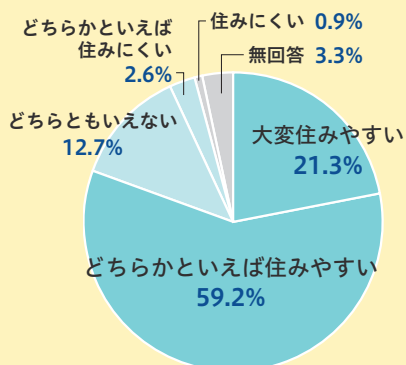

Q. 今後10年間のまちづくりで重要だと思うものは何ですか？

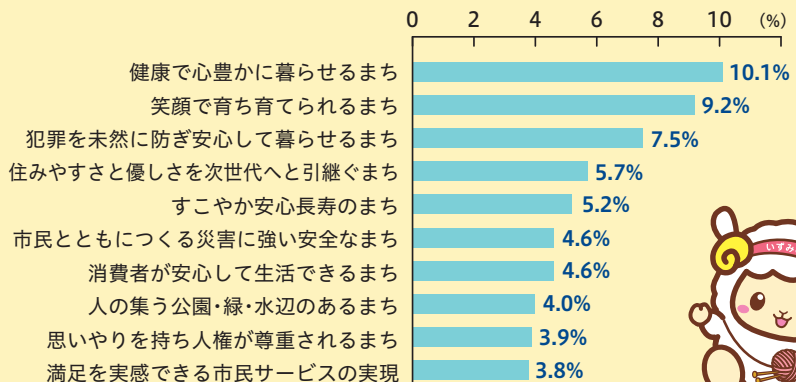

図書カードネットギフトを配布します (18歳以下の子ども対象)

担当 生涯学習課

物価高騰などで家計が影響を受ける中、継続的な読書活動を支援するため、18歳以下の対象者に図書カードネットギフトを配布します。

■実施時期・配付方法

2月下旬から、対象者あてにゆうパックなど受け取りに押印か署名が必要な方法で配布。

■対象者と図書カードの金額

令和5年11月30日時点で本市に住民登録があり、①②いずれかにあてはまる人

- ①平成23年4月2日以降に生まれた人(小学生以下)…5,000円
- ②平成17年4月2日～平成23年4月1日に生まれた人…1万円

■図書カードの種類

図書カードネットギフト(市内書店でも使用可)

問合せ 図書カード配布事業コールセンター (TEL)0725・51・7611)



Q&Aなど、
市ホームページはこちら



泉大津急性期メディカルセンターの診療科について

問合せ 市立病院事務局総務課 (TEL)0725・32・5622

今年12月に開院を予定している泉大津急性期メディカルセンターの診療科についてお知らせします。
※お知らせの診療科は現時点での予定であり変更となる可能性があります。

■診療科(25科)

- | | | | |
|-------------|--------|---------|---------|
| •内科 | •循環器内科 | •血液内科 | •脳神経内科 |
| •消化器内科 | •呼吸器内科 | •内分泌内科 | |
| •外科 | •乳腺外科 | •脳神経外科 | •形成外科 |
| •消化器外科 | •整形外科 | •心臓血管外科 | •肝胆膵外科 |
| •呼吸器外科 | | | |
| •婦人科 | •皮膚科 | •救急科 | •病理診断科 |
| •泌尿器科 | •放射線科 | •麻酔科 | •放射線治療科 |
| •リハビリテーション科 | | | |

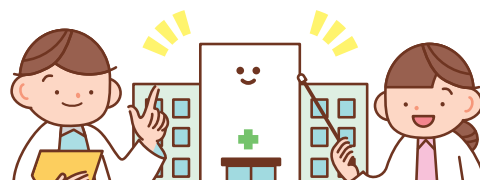

■泉大津急性期メディカルセンター特設サイト案内

急性期メディカルセンターの各種情報を掲載しています。

詳しくはこちら



泉大津急性期メディカルセンターが誕生します

令和6年12月、泉大津市立病院と府中病院は機能を再編・統合します。それに伴い、高水準の医療提供が可能な高度急性期病院として泉大津急性期メディカルセンターを、現在の府中病院は回復期・地域包括ケアを担う病院へと役割を変え、それぞれが専門性を高め、安全で安心な医療提供を目指します。



救急病院の機能向上に期待してね!

パブリックコメント募集

問合 地域経済課

泉大津市商工業振興ビジョン(案)

社会経済状況や産業構造の変化を踏まえ、特に商業と工業に焦点を当て、泉大津市の目指すべき商工業振興の方向性や具体的な施策を掲げることを目的に「泉大津市商工業振興ビジョン」を策定します。

募集期間 2月22日(木)～3月21日(木)

閲覧場所 市ホームページ、情報公開コーナー(市役所1・4階)、地域経済課窓口、図書館シープラ、南・北公民館、総合体育館

提出方法 住所、氏名、ご意見を記入の上、地域経済課へ持参、郵送、ファクス、メール、閲覧場所に設置の回収箱への投函のいずれかで提出してください。
※様式不問・電話受付不可。

宛先 郵送: 〒595-8686(住所記載不要) 地域経済課

Fax 0725・32・6000

✉ keizai@city.izumiotsu.osaka.jp

市パブリックコメント
一覧ページ



UKKウォークテスト参加者募集！(市民対象)

～ウォーキングであなたの“本当の持久力”がわかる！～

担当 成長戦略課

大阪大学と大阪体育大学がUKKウォークテストを実施します。

UKKウォークテストとは、フィンランドの身体活動研究所で開発された市民の運動・身体活動を促進するための持久力テストです。

このテストでは、一定のペースで2kmを早く歩くだけで持久力を高精度に推定することができます。また、テストの結果から、個人の体力や目的に合ったウォーキング方法のアドバイスを藤田教授をはじめとした専門家から受けることができます。

希望者にはウォーキング中の“最大酸素摂取量”を実測するオプションもあります。



講師 大阪大学 藤田 和樹氏
大阪大学全学教育推進機構 教授
医学系研究科スポーツ医学

UKKウォークテスト

日時 2月12日(祝)、3月10日(日)・16日(土)

午前の部: 午前10時30分～午後1時

午後の部: 午後1時30分～4時

場所 シーパspark **定員** 各回10人

UKKウォークテスト
申込フォーム



最大酸素摂取量テスト

日時 2月18日(日)、3月17日(日)

午前の部: 午前10時～午後0時30分

午後の部: 午後1時30分～4時

場所 大阪体育大学(泉南郡熊取町朝代台1-1)

最大酸素摂取量テスト
申込フォーム



【共通項目】

対象 20～74歳で歩行能力に問題のない健康な市民

申込 二次元コードから

問合 大阪大学全学教育推進機構(担当 藤田)

✉ info.ukk.walktest@gmail.com

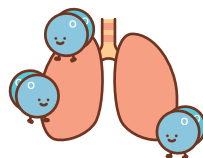

受賞者一覧(敬称略)

賞	賞金	作品タイトル	氏名・年齢
オリアム随筆賞 (最優秀賞)	50万円	毛布の涙	本田 美德(61)
優秀賞	5万円	藍染の手ぬぐい	長谷川 潤(63)
優秀賞	5万円	奇跡の通園かばん	後藤 里奈(35)
佳作	3万円	アゲハ蝶	池永 恵子(63)
佳作	3万円	父の昔話	浅野 憲治(66)
佳作	3万円	絹の小風呂敷	森 あき(49)
泉大津市長賞	市特産品 2万円相当	毛布と私	加納 博子(59)

※年齢は受賞作品が発表された
令和6年1月4日時点のものです。

受賞作品
掲載ページ



衣服や繊維製品にまつわる思い出、感動したことなどをテーマとしたエッセイで「繊維のまち・泉大津」を広くPRするために創設した第12回「泉大津市オリアム随筆(エッセイ)賞」の受賞作品が、全国から応募のあった243点の作品の中から選考されました。

選考は、難波利三氏、有栖川有栖氏、玉岡かおる氏、吉村萬壺氏の4氏により行われ、白熱した議論の結果、「オリアム随筆賞(最優秀賞)」を含む上位6作品と、特別賞である「泉大津市長賞」を最終決定しました。入賞全作品は市のホームページに掲載しています。

また、3月16日(土)にテクスピア大阪で受賞者の表彰式および、選考委員をパネリストに迎えた文学フォーラム「オリアムエッセイ教室2024」の開催を予定しています。

※詳細が決まり次第、市ホームページでお知らせします。



難波 利三氏

最優秀賞『毛布の涙』は、書き出しが大袈裟だと思いつつ、読み進めるうちにぐいぐい引き込まれ、気がつくと自分の涙腺も完全に弛んでいた。遺族支援という苛酷な任務の実態が生々しく描かれ、非業の悲しみと寄り添う人間愛が胸を打つからだ。貴重な記録としても遺したい作品である。

優秀賞『藍染の手ぬぐい』は、出来過ぎた美談仕立てではないかとの邪念をふと覚えるが、読後の感動がそれを払拭する。凛々しく成長した若者の姿が目に見え、『奇跡の通園かばん』は、文章がこなれて読み易く、描写も丁寧で二つのかばんが見えるよう。そのかばんで偶然結ばれた絆がしんみりと、後味良く伝わる。

佳作『アゲハ蝶』は、的確な文章で随所にリアル感が漂い、黒のイメージも効果的で兄妹の深い情が偲ばれる。『父の昔話』は、丁寧言葉の書き方が内容に相応しく、心に響く。ラストに微かな希望が差すのもいい。『絹の小風呂敷』は、切り口が新鮮で全編に明るさが漲り、意外性が楽しい。読後、つい笑みがこぼれてくる。

泉大津市長賞『毛布と私』は、どこかユーモラスな筆運びが好ましく、愛すべき祖父像が鮮明で結末も決まっている。



有栖川 有栖氏

最優秀作の『毛布の涙』は、東北の被災地での苛烈な体験を生々しく書き抜いており、強い作品になった。毛布の描き方にもはっとさせられ、全体的に記録性も感じる。

優秀作は二編。『藍染の手ぬぐい』は感情表現に抑制が利かせたことで(「込み上げるものがあった」で充分)、かえって読む者の心に響く。一方、『奇跡の通園かばん』には日常の中での劇的なめぐり合わせと。その中で動いた作者の気持ちが細かく素直に綴られている。

佳作三編のうち、『アゲハ蝶』はまず文章が優れており、切り取られたエピソードも印象深い。亡き兄に寄せる作者の想いがしみじみと伝わってくる。『父の昔話』は、九十歳の父親が昔話を聞かせてくれた後、「それ以上何も言いませんでした」というのがポイント。『絹の小風呂敷』は、帯を買うはずが小風呂敷になり、さらにそれが……という展開が面白く、興味深い。

泉大津市長賞の『毛布と私』は、ユーモアを交えて「毛布の良い点」が語られ、楽しく読めた。

選考委員による選評



玉岡 かおる氏

最優秀作の『毛布の涙』は、あれだけの被害と悲劇をもたらした東日本大震災も、年々記憶は薄れゆく。だがこの人にしか書けない体験は、確実にフィードバックさせる記録文学になっている。

優秀賞『藍染の手ぬぐい』は、ドラマのような巡り合わせだが、少年を励まそうと与えた藍染めの手拭いの、褪せた色のかげんが効いている。歳月は偉大。『奇跡の通園かばん』は、こちらもドラマのような巡り合わせ。奇跡という言葉がおおげさにも感じたが、少年の成長を見届けられなかった母親に代わって注ぐまなざしが暖かく、余韻が残った。

佳作『アゲハ蝶』は、亡き人の気配をふと近く感じる時。それをアゲハ蝶に象徴させた感性が響く。『父の昔話』は、一つの時代に区切りをつけようとするのに、父は是非を告げず、よき思い出だけを語ってきかせる。場面が目に見えようだった。『絹の小風呂敷』は、結婚のしきたりに寄せる思いの、今、昔。明るい筆致に好感が持たれた。

泉大津市長賞『毛布と私』は、毛布工場のある町の景色を、視覚だけでなく音でも綴った。テンポもいい。



吉村 萬壺氏

冬の寒さがよく似合うオリアム随筆賞。

最優秀賞の『毛布の涙』は、文章の巧拙を超えた事実の重みが、圧倒的に迫ってくる作品。遺族は初対面がいちばん辛く、二回目以降は落ち着くといった冷静でリアルな筆が涙を誘う。

優秀賞『藍染の手ぬぐい』は、ドラマのようなよい話。藍染の手ぬぐいに劣らず、ぜんざいもまたいい仕事をしていた。『奇跡の通園かばん』は、この話自体は感動的だが、この幼稚園の制度、奇跡よりも悲喜劇の方が多いのではないかと、ちょっと勘ぐってしまった。

佳作『アゲハ蝶』は、亡き兄の一言がずっと引っかかって後悔していた思いが、兄に貰ったショールの温もりで溶けていく。読むほどに心に沁みる作品。『父の昔話』こちらも『藍染の手ぬぐい』同様ドラマのようなよい話。商店街ならではの人情味が伝わってきた。『絹の小風呂敷』は、今回この作品が最も布が主役に立っていると思う、私の中では一番だった。物言わぬ小風呂敷が生きている。さりげないその存在感。

泉大津市長賞『毛布と私』は、こんなかたちで毛布の効用を記した文章を初めて読んだ。ラストの一文も洒落ていた。

エッセイ 第12回「泉大津市オリウム随筆賞」が決定しました！

毛布の涙

本田 美徳・大阪府寝屋川市

◆最優秀賞作品

滂沱たる涙を一枚の毛布が救ってくれた。
三・一一東日本大震災。十二年前、私は関西から宮城県気仙沼市に派遣された警察官だった。若い部下数名を引率し、激しい余震が続く中、バスで亀裂だらけの危険な道路を何十時間もかけてひた走り、現地に到着して怪物のような瓦礫群に息を呑んだ。だが本当の試練は被災地に到着してからだったのだ。

私達が発災したのは発災後一ヶ月が経過して、生存者絶望との情報を得ていた。そして、現地ですされたのは遺族支援という任務だった。遺族支援とは安置所に搬送したご遺体を検視の後で納棺し、遺族が行う仮葬儀に立会うことや、ご遺体の特徴と所持品等が書かれた「安否情報」を確認した遺族にご遺体と対面を行う際の寄り添いだった。私達は制服の上に現地でも借りた血だらけの簡易エプロンを着けて感染症の恐れも厭わず寄り添った。中学生の娘さんを亡くされたお母様は遺影を抱いて深く頭を下げられ、小学生の息子さんを亡くされたお父様は「違う！これは俺の子じゃないっ！絶対どこかで生きてるっ！」と認めずに号泣された。一人でも救助できた場合は僅かながら達成感を得られただろう。だが悲鳴、号泣、慟哭が渦巻く安置所にしか現実存在しなかった。そんな哀しい現場にも、たった一つだけ、安らぎがあった。夜はバスの中で座って仮眠をとるが、東北の四月は底冷えし、厳しい寒さが襲ってくる。見かねた現地警察の方が幾何学模様が施された赤い毛布を全員に配布してくれた。「バキスタンからの援助物資です。使ってください」肌触りが快適で新品の良い匂いがする毛布。私達はその毛布を頭から被って寒さを凌いだ。やがて皆で奮い立った。悲嘆に暮れ

る遺族を想えばこんな寒さぐらい何だ、俺達が寄り添わずに誰がやるのだと。日が経つにつれ、厳しい寒さに立ち向かうかのように仲間達は使命感を燃やして一致団結していった。

だが、哀しい任務は続く。あれは一体、何十体目のご遺体だっただろう。津波に流された若い男性のご遺体のポケットに遊園地の半券が入っていた。一人の女性が、その男性は遊園地に一緒に行った婚約者ではないかと訪ねて来られたのだ。彼女は同じ半券を所持している。万事休すだ。棺の中の彼を確認してもらわなければならない。言葉に詰まりながら告げた。「気をしっかり持ってとはいえないです。ですけど、できるだけ、できるだけ、元氣な彼の顔を思い出して確認して下さい」と。

あの光景は一生忘れないだろう。絹のカーテンを切り裂くような彼女の悲鳴が約二十分間も続き、傍らで立ち尽くすことしかできなかった。彼女は私を振り返り、何度も、すみません、と繰り返した。しゃがみ込み、また「いいんですよ。泣いてあげて下さい」とだけしかいえなかった。実は遺族支援をしていて気づいたことがあった。遺族は最初の対面が一番辛いのだ。生きていて欲しいと願っていたのに現実を受け入れることができなからだ。だが、一度対面を果たすと、とにかく安らかに眠ってほしいと願う。だから二回目以降は静かに語りかけられる遺族が多かった。翌日、彼の家族と共に迎えに来た彼女もそうだった。私に向かつて静かにいわれた。「昨日、お巡りさんに『泣いてもいいよ』っていわれて少しだけ楽になって。彼にも、『泣いてよかったですね。本ね』っていいました。派遣も終わりなんです。本当にお世話様でした」

思わず奥歯を噛みしめて無言で敬礼を返した。そうしなければ双眸から涙が零れたいだろう。派遣が終われば私達は日常に戻ることが出来る。だが彼女は、遺族は、この地で生きて行かなければならない。「泣いてあげて下さい」といった私に彼女は感謝までしてくれた。逆に聞いたかった。「何故、哀しみの極限でそんなに人に優しくなれるのですか」と。それから間もなくこの派遣も終わろうとしていた。

帰任する日。車内から敬礼する私達を東北の遅く花をつける桜と共に、多くの住民の方や現地の警察官達が涙で見送ってくれた。

婦りの車内で眠る際、あの赤い毛布を頭から被って目を瞑った。すると寄り添った遺族の顔が次から次へと浮かんで来て、いつの間にか嗚咽している自分がいた。暖かな毛布の中の空気は私の涙と吐息で更に熱くなって気化し、遂には水滴となって顔の上に舞い戻ってくる。そう、まるで毛布自身が泣いているかのように。

毛布の涙。緊張が続いた派遣が終わり、哀愍の極地だったあの安置所での出来事を車内で思い返した。子供さんを亡くされたお母様。辛い中を最後はご遺体を自分の子だと認められたお父様。あの婚約者を亡くされた女性。

毛布の涙の意味がやっと分かった。私に寄り添ってくれていた毛布と一緒に泣いてくれたのだ。そして十二年の歳月を経て、もう一つ分かったことがある。あの東日本大震災で行った遺族支援は任務ではなく、一人の人間としての寄り添いだったということ。

2市1町広域連携

福祉バスが相互利用可能に

泉大津市:ふれあいバス、高石市:らくらく号、忠岡町:福祉バス

問合せ 福祉政策課

泉大津市・高石市・忠岡町の住民が、それぞれの福祉バスを利用することができるようになりました。

高石市、忠岡町のコースや時刻表などは、福祉政策課窓口または、各市町のホームページでご確認ください。

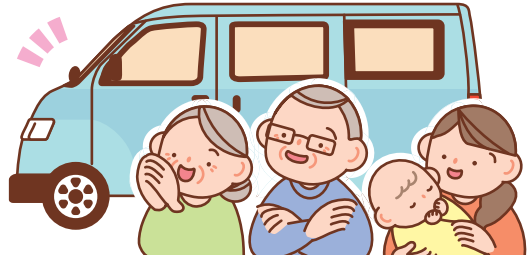

対象 60歳以上の人、障がい者手帳を持っている人、妊産婦、乳幼児連れの人、対象者の介添え者など
車いすを利用する人は、介添え者と一緒に乗車をお願いします。

なお、詳細は、各市町にお問い合わせください。

利用料 無料

各市町のホームページはこちら

泉大津市



高石市



忠岡町



2市1町広域連携企画

泉大津市・高石市・忠岡町の気になる情報をお届けします！

泉大津市



もんとパーク

南海泉大津駅北側の高架下にある「もんとパーク」は、アーチ広場や芝生ステージがあり、誰でも気軽に遊ぶことができる広場です。キッチンカーの出店やイベント開催も、雨を気にせず行うことができます。お気軽にお問い合わせください。



場所 泉大津市東雲町251-1
(南海本線高架下)

問合せ 泉大津市都市づくり政策課

TEL 0725-33-1131

高石市



高師浜総合運動施設



野球場、運動広場、テニスコート、スケートボード場などで構成される多世代が集い楽しめるスポーツ活動の拠点施設です。今月には、3×3バスケットボール場が完成。ナイター設備も整っているため、ぜひご利用ください。



場所 高石市高師浜丁8

問合せ 羽衣はまゆうグループ

TEL 072-262-7966

忠岡町



忠岡町文化会館

公民館と図書館を兼ね備え、地域の生涯学習の場として中心的な役割の施設です。料理教室などの各種講座や手芸や踊りなどの多様なクラブ活動が行われています。



1階ロビーでは、作品を展示することができます(個人・グループ・町外の人でも可)。詳しくは、お問い合わせください。

開館日時

水～土曜日:午前9時～午後9時

日曜日:午前10時～午後6時

場所 忠岡町忠岡南1-18-17

問合せ 忠岡町文化会館

TEL 0725-33-1151

#おづみんを探そう! 紙面のどこかにスペシャルおづみんが隠れています!



広報いずみおおつの毎号の表紙に、季節の姿に変身したおづみんが登場しているのを知っていますか?

紙面のどこかに、表紙と同じスペシャルおづみんが隠れているから、探してみてね。答えはおづみんX(旧Twitter)でお知らせします。

(ヒント)

今月は「バレンタインおづみん」が登場!「バレンタインおづみん」は、情報かわら版のイベントが気になるみたい。

WANTED



おづみんX(旧Twitter) @ozuminofficial

弥生学習館がリニューアルオープン！

☎ 弥生学習館 ☎ 0725・20・1841

昨年9月から大規模改修を進めてきた池上曾根弥生学習館が、3月1日(金)にリニューアルオープンします！

より楽しく学べる施設をめざします。
詳しくは、ホームページ、SNSでご確認ください。



ホーム
ページ



X
(旧Twitter)



3月20日(祝)ふれあいまつり開催

リニューアル記念の「ふれあいまつり」では、楽しいワークショップが盛りだくさん！体験しながら学べるブースがいっぱいです。クイズラリーもあるのでお楽しみに。

〈ワークショップ〉みんなで火おこし&土器炊飯しよう

日時 3月20日(祝) 午前11時～午後1時

場所 体験のひろば(池上曾根弥生学習館敷地内)

定員 先着20組(事前予約)

持物 洗った白米1合または2合(組ごとに炊飯、試食するので食べられる分を持参。持ち帰りはできません)。

申込 2月24日(土)～3月16日(土)午後5時までに代表者の氏名・住所・電話番号・参加人数をメール(件名:ワークショップ申込・火おこし炊飯)

✉ gakyusyukan-moushikomi@city.izumiotsu.osaka.jp



求む!



チエブクロー

60歳以上の

会員さん & お仕事

Tel 0725・23・1007

お気軽に
お電話ください



おづみん

仕事の内容と
会員の声

●公園・施設などの除草・清掃

作業後の綺麗になった現場を見るとやりがいを感じます。

●個人宅の清掃

自分の体力・能力に応じて働け、利用者にも喜んでもらえることが嬉しいです。

●工場内の食堂や風呂場などの清掃

さまざまな人たちとの出会いがあり、希望する時間で働けるので健康にもつながります。

●工場内で製品加工

多くの友人ができ、カラオケやゴルフ、食事などプライベートも、とても充実しています。

入会キャンペーン

令和5年度の年会費が実質無料!

3月25日(月)までに入会される人を対象にキャンペーンを実施中です。

キャンペーンのお問い合わせは、シルバー人材センターへ。

対象 初めて入会する人(入会説明会の受講が必要)

定員 先着30人 特典 年会費と同額の商品券を進呈

申込 3月25日(月)までにシルバー人材センター

入会説明会の日程(事前予約制)

- 開催日時
- 2月9日(金) 午前10時～
 - 2月22日(木) 午後1時30分～
 - 3月14日(木) 午前10時～
 - 3月21日(木) 午後1時30分～

場所 いずれも総合福祉センターを予定



公益社団法人 泉大津市シルバー人材センター

〒595-0026 大阪府泉大津市東雲町9番12号



問合せ

保健センター 0725・33・8181
高齢介護課 0725・33・1131

救急、急病時の
連絡先

●泉大津市消防本部 0725・22・0119
●泉州北部小児初期救急広域センター 072・443・5940
●救急安心センターおおさか #7119 または06・6582・7119

健康チェックDay (予約制)

●健康状態や食生活を見える化！
自分のからだの状態を知って、「健康増進・未病予防・生活習慣の改善」に取り組もう。

【チェック項目】

- 体組成測定(6歳～)
- あしゆび力測定
- 血管年齢測定(18歳～)
- 骨の健康チェック(5歳～)
- ベジチェック

日時

- ①2月9日(金)午前9時30分～
- ②2月21日(水)午後2時～

場所 保健センター

対象 市民

定員 ①先着27人 ②先着21人

申込・問合せ

2月2日(金)午前8時45分から、保健センター窓口または電話

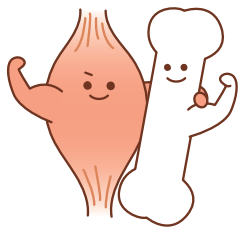

楽笑会



時間 午前の部:午前10時～11時30分
午後の部:午後1時30分～3時

対象 65歳以上の市民

定員 先着順。当日の参加人数により、お断りする場合があります。

内容 生活に役立つ話や椅子に座りながら行う体操など

持物 上靴(会場による)

問合せ 高齢介護課

日程	開催場所
2月13日(火)午前	条東長寿園
2月14日(水)午後	助松長寿園
2月20日(火)午前	旭長寿園
2月22日(木)午前	板原長寿園
2月27日(火)午前	西港町自治会館
2月27日(火)午後	穴師長寿園
3月12日(火)午前	条南長寿園
3月13日(水)午前	東助松長寿園

女性の健康づくり教室

●乳がん講演会と運動教室

乳がんは30代後半からの罹患率が急増するため、若いうちからがん予防について学ぶことが大切です。また、生涯を通じて健康で明るく充実した日々を過ごせるよう、運動のプロから継続してできる運動について学びませんか？



日時 3月4日(月)午後2時～4時

場所 保健センター

対象 市民

定員 先着24人

※一時保育あり。

先着5人(未就学児。保育1人につき500円)

申込・問合せ

2月6日(火)午前8時45分から、保健センター窓口または電話、ウェブ

申し込みはこちら



ココフレアからのお知らせ

●HOTリングストレッチ



日時 2月15日(木)
午前10時30分～11時

場所 ココフレアセントラルスポーツスタジオ

対象 60歳以上で医師による運動制限のない人

定員 8人

申込 2月14日(水)までに直接または電話でセントラルスポーツジムスタ24泉大津



●ステキにヒップアップ

「美尻を目指そう」

日時 2月の毎週水曜日
午後5時30分～5時45分

場所 ココフレアセントラルスポーツスタジオ

対象 15歳以上で医師による運動制限のない人

定員 10人
(定員を超える場合は抽選)

申込 当日、レッスン開始5分前までにセントラルスポーツジムスタ24泉大津に集合



2月の祝日 歯科急病診療医院

日時・場所

- 2月12日(祝)
高橋歯科(我孫子68小柴ビル)
0725・22・3194
 - 2月23日(祝)
多田歯科医院(松之浜町2-7-28)
0725・31・4730
- 受付 午前9時30分～11時30分、午後1時～4時
費用 初診料が必要です。
※受診の際は必ず電話で確認のうえ、ご来院ください。





健康のページ



シニア世代に
役立つ情報！

けんしんのお知らせ

場所・問合 保健センター

申込方法 窓口または電話、ウェブにて要予約

ウェブ予約



区分	日時	対象	健診料	内容	持物
健康診査	3月8日(金) 午前	16～39歳の市民 (S59年4月1日～ H20年3月31日生)	無料	問診・身体計測・血圧測 定・検尿・血液検査(最 大16項目)・診察	・健康保険証 ・問診票など
特定健康診査		40～74歳の市国保加入者 (75歳誕生日前日～ S59年3月31日生)		問診・身体計測・血圧測 定・検尿・血液検査(16 項目)・心電図・診察	・特定健康診査受診券 ・国保被保険者証(保険証) ・問診票など
40歳以上 市民向け 胃がん・ 大腸がん・ 肺がん検診	3月8日(金)、 16(土)	40歳以上の市民 ※今年度の胃がん・大腸が ん・肺がん検診を受診して いない人(昨年度の胃がん (内視鏡)検診受診者は対 象外)	1つの 検診につき 500円	胃がん検診 (胃部X線撮影) 大腸がん検診 (便潜血反応検査) 肺がん検診 (胸部レントゲン撮影)	・問診票

胃がんリスク検査

日時 3月8日(金)午前 場所 保健センター 検査料 500円

対象 40歳以上の市民(生涯1回限り)。ただし、次の人は対象外。

- 過去にピロリ菌の除菌をしたことがある
- 現在、食道・胃・十二指腸の疾患で治療を受けている
- 胃酸分泌抑制剤、特に、プロトンポンプ阻害薬を服用している、または2か月以内に服用していた
- 胃を切除したことがある ●腎不全がある、もしくは透析中

内容 血液検査(ペプシノゲン検査+ヘリコバクター・ピロリ菌抗体検査)

持物 問診票

申込・問合 保健センター窓口または電話、ウェブ(二次元コードは本ページに掲載)

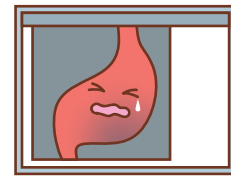

あたま生き生き体操

あたまと体を動かして認
知症の予防をしませんか?



日時・場所

- 勤労青少年ホーム
2月の毎週火曜日
午後1時30分～3時
- テクスピア大坂
2月の毎週水曜日
午後1時30分～3時

対象 65歳以上の市民

定員 当日先着25人

持物 上靴

問合 高齢介護課

今からはじめる口腔ケア ～ハロハロラジオ～

2月のテーマは「かか
りつけ医と上手につき合
うコツのお話」です。



日時 2月21日(水)

午前10時～10時30分

放送 FMいずみおおつ 85.5MHz

対象 高齢者向け

問合 高齢介護課

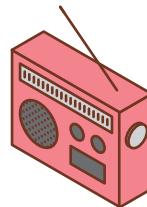

和泉保健所からの お知らせ

●アニサキスによる食中毒が多発
しています！

アニサキスが寄生しているさ
ば、さんまなどを生で食べると、ア
ニサキスが胃壁や腸壁に刺さり激
しい痛み、嘔吐などの症状が出るこ
とがあります。食中毒の有効な予防
方法は、①食材が新鮮なうちに内臓
除去、②アニサキスがいないか目視
確認、③加熱(70℃以上なら瞬時、
60℃なら1分)、④冷凍(-20℃で
24時間以上)です。

☎0725・41・1342

問合

保健センター 0725・33・8181

高齢介護課 0725・33・1131

救急、急病時
の連絡先

●泉大津市消防本部 0725・22・0119

●泉州北部小児初期救急広域センター 072・443・5940

●救急安心センターおおさか #7119 または06・6582・7119

ときめき給食のレシピを紹介!

問合 教育政策課

Vol.5 ビビンバ(具)

ビビンバとは、ごはんの上にお肉や野菜などの具を盛り付け、混ぜ合わせて食べる韓国を代表する料理のひとつです。

今回のレシピでは、五大栄養素のひとつである「ミネラル」が含まれている牛肉・小松菜を使用しています。牛肉には貧血予防に欠かすことのできない「鉄分」、味覚を正常に保つ役割がある「亜鉛」が豊富に含まれており、小松菜には、「鉄分」・骨や歯を作るために必要な「カルシウム」が豊富に含まれています。



材料(4人あたり)

- 牛肉……………120g
- 小松菜……………40g
- 人参……………20g
- もやし……………40g
- 炒りすりごま……………4g
- にんにく……………1g
- 砂糖……………大さじ1弱
- 酒……………小さじ1/2
- 濃口しょうゆ……………小さじ1強
- 塩……………ひとつまみ

- 七味唐辛子……………お好みで
- 中華スープの素……………2g
- コチジャン……………2g(お好みで)
- こしょう……………少々
- ごま油……………小さじ1



作り方

- ① もやし(2cm長切り)と小松菜(2cm長切り)を下ゆです。
- ② ごま油をひき、にんにく(みじん切り)を炒め、香りが出たら、牛肉を炒め、塩・こしょう・酒をふる。
- ③ 牛肉の色が変わってきたら、にんじん(千切り)・もやし・小松菜を加え、しんなりするまで炒める。
- ④ 中華スープの素、砂糖、濃口しょうゆ、コチジャン、七味唐辛子で調味する。
- ⑤ 炒りすりごまを加え仕上げる。

はじめてのピラティス

●子育て・働き盛りの世代必見!

体の深層部にあるインナーマッスルを強化し、カラダ全体のバランスを整えましょう!
また、体組成測定器を使用し筋肉量のチェックも行います。

日時 3月24日(日)午後1時30分~3時 場所 保健センター

対象 市民 定員 先着20人 ※一時保育あり。先着3人(未就学児。保育1人につき500円)

持物 ヨガマットまたはバスタオル

申込・問合 2月5日(月)午前8時45分~保健センター窓口または電話、ウェブ

申し込みはこちら



新型コロナウイルスのワクチン接種について

●大阪府 専門相談窓口(接種後の体調不良など)

050・3613・9605(午前7時~午後10時)

※土日祝対応

●ワクチン接種による副反応の状況など

市ホームページ▶



●ワクチン接種後の体調不良や健康被害救済

制度、市独自の健康被害支援金に関すること
健康づくり課(保健センター)

0725・33・8181

健康被害支援金などについて▶



●コロナ感染後の後遺症や

ワクチンの副反応などに関するオンライン相談

専門医が個別に対応

オンライン相談▶



ワクチン接種券などの問合

●市新型コロナワクチンコールセンター

0120・920・705

(平日 午前9時~午後5時)

▶ぜひご覧ください▶

ワクチンについて
わかってきた
最新情報



新型コロナウイルス感染およびワクチン接種後の健康
状況などを把握するための
アンケート調査のお願い

所要時間 4分程度

対象者 市内在住・在勤・在学の人





知ってトクする 元気になれる

健康アップ大作戦！

睡眠には、からだところの疲れを回復させる働きがあります。このため、睡眠不足は、日中の眠気や疲労に加え、頭痛、意欲や感情のコントロール、注意力や判断力の低下など広い範囲で影響を及ぼす可能性があります。また、睡眠不足を含め、睡眠に関する問題が慢性化すると、肥満、高血圧、糖尿病、心疾患や脳血管障害、うつ病などの発症リスクの上昇や症状悪化に関連することが明らかになっています。

市が令和元年に実施したアンケート調査では、睡眠時間が1日平均6時間以上の人54%でした(グラフ①)。また、起床時の疲労感を睡眠時間ごとにみると、疲れが取れていないと感じる人の割合は、5時間未満が最も多く、7時間の人に比べて9倍以上でした(グラフ②)。

「未病予防」
シリーズ
No.11

良い睡眠でからだも こころも健康に

問合 健康づくり課

新しく令和6年度から始まる第3次国民健康づくり計画「健康日本21」では、「十分な睡眠時間」を6～9時間(60歳以上は6～8時間)と設定し、確保できている人の割合60%を目標としています。

十分な睡眠時間は、年齢や労働時間、個人差が影響しますが、睡眠の質と同様に睡眠時間の確保も重要です。

現在、健康力向上プロジェクト「女性のための“より良い睡眠サポート”セミナー」で開催した睡眠の質を上げるポイントや眠りのためのエクササイズなど、誰にでも参考になる動画を公開しています。

睡眠について正しい知識を身につけ、良質な睡眠で、からだところの健康づくりをめざしましょう。

市民アンケート調査結果(令和元年実施)

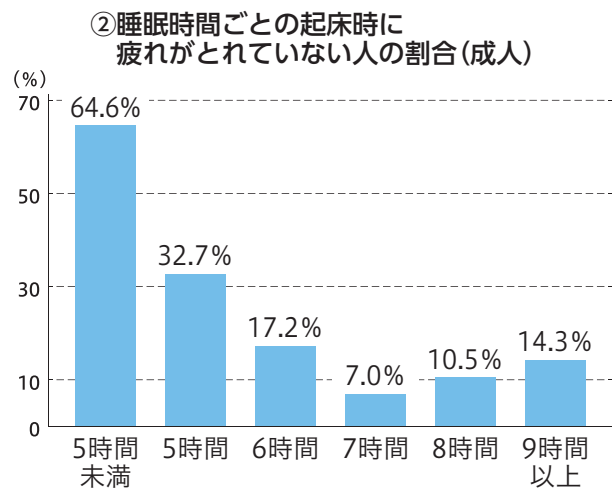
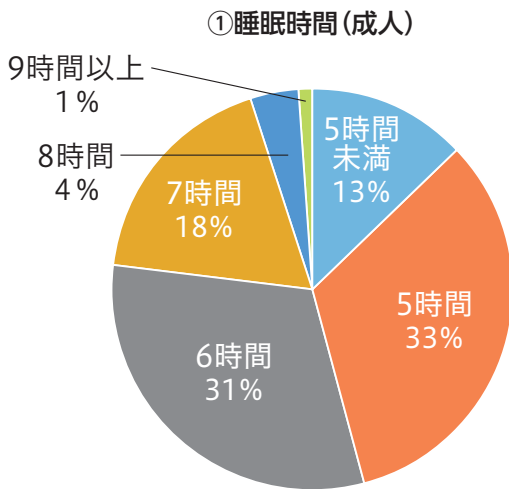

日中の眠気や居眠りで困っている、眠れない日が続いているなど、日常生活に支障が生じている場合は、かかりつけ医など身近な専門家に相談しましょう。

睡眠の質を高める！

～1日の理想のタイムスケジュール～

3月31日(日)まで公開

※動画視聴には氏名・メールアドレスの登録が必要です。

動画はこちら



健康相談を
受け付けています

一般健康相談(予約不要)

場所 保健センター

日時 月～金曜日午前9時～午後5時

電話による健康相談も受け付けています。

☎ 0725・33・8181

日程 月～金曜日(祝日除く)

時間 午前8時45分～午後5時15分

場所 旭町20-1アルザタウン泉大津4階

開館時間 午前10時～午後8時

休館日 毎月第3水曜日(祝日の場合は翌日)、年末年始、特別整理期間

Tel 0725・58・6856 Fax 0725・58・6857 E-mail tosyokan@city.izumiotsu.osaka.jp

イベントがいっぱい！みんなで出かけよう！

● シリーズ「散歩の時間」

梅の名所・桜の名所に出かけてみよう

運動を楽しく継続することを目的とする「散歩の時間」。軽い筋トレやストレッチ指導、散歩に最適な梅・桜の名所を紹介します。

日時 2月10日(土)

午前11時～11時45分

場所 オープンセミナースペース

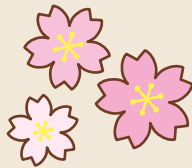

● データベース活用講座

日経テレコンの使い方 ～初心者向け～

シープラにあるデータベース「日経テレコン」を使って、記事の内容や企業などを調べる方法をお話しします。

日時 2月10日(土)午後2時30分～3時30分

場所 オープンセミナースペース

定員 20人 申込 電話または直接シープラ

● ビジネスセミナー

データサイエンスとAI

～今話題のChatGPTはどこまで使えるのか!?～

データサイエンスやAIがビジネスシーンにおいて、注目を集めています。特に生成AIであるChatGPTが世界中で話題を集め、急速に使われるようになった背景や経緯についてお話しします。

日時 2月11日(祝)午後2時30分～3時30分

場所 オープンセミナースペース

定員 20人 申込 電話または直接シープラ

● 大阪の企業家とイノベーション

近代以降の大阪企業の発展、特に明治・大正期に大阪の企業家が取り組んだ、新しい技術やビジネスの発展と普及について、東京と比較しながら大阪の特徴を考えます。

日時 2月18日(日)午後2時30分～3時30分

場所 オープンセミナースペース

定員 20人 申込 電話または直接シープラ



● 認知症ミニ講座

認知症セミナー ～あなたが主役～

認知症の人や、その家族に向けたアドバイスなどを、お話しします。

日時 2月27日(火)午後6時～6時30分

場所 オープンセミナースペース

● 認知症・介護個別相談会

認知症について不安なことなど、ケアマネジャーが個別で相談を受け付けます。

日時 2月27日(火)

①午後6時～6時45分

②6時45分～7時30分

場所 会議室1・2 定員 各回2組

申込 泉大津市地域包括支援センターへ電話

Tel 0725・21・0294



その他のイベント情報は、毎月発行の「SHEEPLA MAGAZINE」(図書館配置)をご覧ください。

● 歴史的図書館用品展

日本図書館協会とキハラ株式会社が、調査保存のため収集した日本語タイプライターなどの歴史的図書館用品の一部や、明治2年からの図書館用品、図書館界年表を展示しています。図書館独自技術がたっ

た貴重な用品を、ぜひご覧ください。

期間 2月8日(木)～3月24日(日)

場所 多目的室



ふしぎがいっぱい！サメ図鑑

佐藤圭一・富田武照／監修 岩崎書店／出版

サメと言えば、凶暴で人を襲うイメージのあるホホジロザメが有名ですが、世界には、なんと550種類以上のサメがいます。のんびりした性格や、個性あふれる特徴を持ったサメ、サメの赤ちゃんの話など、ふしぎなサメの世界を覗いてみてください。



その絵ときたら！

—新しい絵本の時代をつくったゴールドコット

バーバラ・マクリントック／絵 ほるぷ出版／出版

昔の絵本は絵に動きがなく、味気ないものでした。そんな絵本を変えたのがこの本の主人公、19世紀絵本の巨匠・ランドルフ・ゴールドコットです。生き生きとした挿絵とともに、その人生を絵本でお楽しみください。



やりたいことがわからない高校生のための最高の職業と進路が見つかるガイドブック

山内太地・小林尚／著
KADOKAWA／出版

夢って必要なの？結局どんな仕事がおすすめなの？高校生から知っておくべき「仕事選び」「職業」「就活」「進路選び」の悩みや質問に、教育系YouTuber2人が分かりやすく答えてくれる1冊です。



地図でスッと頭に入るオーストラリアと太平洋の島々

黒崎岳大／著 昭文社／出版

多民族・多文化・超多言語で、GoogleマップやWi-Fiなどを作った発明大国オーストラリアと、その周辺の太平洋の島々の歴史・社会・文化・現在の課題について、地図やイラストでわかりやすく解説しています。



SHEEPLAからののお知らせ

1月からの新イベント！

起業・創業オンライン相談会

New!

日本政策金融公庫と連携し、専門相談員による相談と図書館のビジネス支援サービスを活用します。当館のビジネスライブラリアンも同席し、資料提供でサポートします。既に起業している人も、これから始めたい人も、ぜひお気軽にご相談ください。



図書館でのオンライン開催は全国初です。

日時 3月9日(土) (毎月第2土曜日)

午後2時30分～3時30分

場所 会議室

申込 2月1日(木)～29日(木)に電話、メールまたは直接シープラ

対面朗読サービス

活字による読書が困難な人に向け、読みたい本や雑誌を代読するサービスです。

障がい者手帳の有無は問いません。

時間 ①午前10時30分～午後0時30分

②1時～3時 ③3時20分～5時20分

場所 会議室

利用方法

利用希望日の10日前までに、電話・ファクス・メールまたはシープラカウンターに希望日時や書名をご相談ください。相談後に場所や読み手の確保を行います。





ココフレアからのお知らせ
☎0725・20・6730

ラジオ体操&簡単エクササイズ

日時 2月4日(日)・18日(日)
午前9時30分～9時45分
場所 もんとパーク
対象 3歳以上で医師による運動制限のない人
定員 15人
申込 実施2日前までに直接または電話でセントラルスポーツジムスタ24泉大津

上条地区福祉委員会
からのお知らせ

子育てサロン この指と一まれっ!!

音楽に合わせた体操や絵本の読み聞かせ、保健師などが身体測定や育児相談を行います。今回は、ひな祭りの飾りも作ります!
日時 2月27日(火)午前10時～11時30分
場所 助松長寿園 **対象** 3歳以下の子どもとその保護者
定員 先着10組 **費用** 無料
申込・問合せ 2月20日(火)までに社会福祉協議会窓口または電話☎0725・23・1393

にんじんサロンからのお知らせ ☎0725・21・6555

リフレッシュタイム～保育付き～

●子どもを預けてひとりの時間をつくりませんか?
日頃、ゆっくりとひとりの時間がとれない保護者の皆さん! 子育てから少し離れて、読書や小物づくり、ネットショッピングなど、自分の時間を過ごしませんか?
にんじんサロンには図書・パソコンも置いています!
※緊急時にはお呼び出しする場合がありますので、館外への外出はできません。

日時 2月21日(水)午前10時～正午
場所 にんじんサロン
定員 先着5人 ※一時保育あり(6か月～未就学児)
申込・問合せ 2月6日(火)～10日(土)に
直接または電話でにんじんサロン
(受付:午前9時30分～午後8時30分)

おやこ広場ふるーるからのお知らせ とれぞあ子ども園内 ☎0725・33・3003

①園庭開放 ②「親子で一緒に遊ぼう」シリーズ

①園庭開放
とれぞあ子ども園の園庭で、遊具や砂場で遊ぶことができます。(予約不要)
日時 2月14日(水)
午前10時～11時
(雨天中止)



②「親子で一緒に遊ぼう」シリーズ
リズムに乗って親子で楽しく体を動かしましょう。
日時 2月20日(火)午前10時50分～11時35分
対象 1歳6か月以上
申込・問合せ 2月13日(火)からふるーる



講師:安東先生

その他のイベント
はこちら



いずみおおつアルザ子育て支援センターからのお知らせ ☎0725・58・9039
土曜日の開所日時を毎週、午前のみに変更しました。

①壁面製作 ②身体測定

①壁面製作
絵の具を使って、可愛い雪だるまを作しましょう。
実施日 2月8日(木)

②身体測定

実施日	対象
2月27日(火)	歩行が完了するまでの子ども(午前中)
2月29日(木)	就学前の子ども(全日)

【①②共通】

時間 午前9時15分～11時45分、午後0時45分～3時15分
定員 午前・午後で各12組
場所・問合せ いずみおおつアルザ子育て支援センター



Instagramは
こちら





子育て応援ひろば

子育てしやすいまち泉大津
子育てに役立つ情報を掲載しています。

地域子育て支援センターからのお知らせ

かみじょう認定こども園乳児棟内 ☎0725・23・0012(駐車場は数台利用可)

おやこ広場に出かけましょう！

子育て相談もできます。公園へ行くように気軽にお出かけください。



広い室内で遊ぶ「たんぽぽ」
ふれあい遊びなどのプログラム
実施日があります。



赤ちゃんだけの日「赤ちゃんルーム」
1歳未満児と保護者、妊婦とその家族対象。
1歳以上のお子様の利用はご遠慮ください。



野外で遊ぶ「おひさま広場」
天候により閉場やたんぽぽに変更する場合があります。

	月	火	水	木	金	土
午前9時30分～ 午後0時30分	赤ちゃんルーム タッチケア 計測実施	たんぽぽ 	たんぽぽ 	たんぽぽ 	おひさま広場 	たんぽぽ
午後1時～3時	赤ちゃんルーム タッチケア 計測実施	たんぽぽ 	たんぽぽ 	たんぽぽ 	たんぽぽ 	おひさま広場

※赤ちゃんルーム：19日(月)午後、26日(月)午後は休みです。

また、19日(月)午前・26日(月)午前は正午までです。

※たんぽぽ：20日(火)午後は休みです。

※ウェブから予約可。

※当日のウェブでの予約はおやこ広場開場時間まで。

地域子育て
支援センターはこちら



おやこ広場の
予約はこちら



～はじめて子育てをするママのためのプログラム～ 「赤ちゃんがきた！」(愛称BP)

初めて赤ちゃんを出産された母親のためのプログラムです。子育ての仲間をつくり、親子の絆を深め、子育ての知識を学んでいきます。大切な0歳時期に必要なことを、みんなでいっしょに学びませんか？

日時 2月19日～3月11日の毎週月曜日午後1時～3時

対象 市内在住で初めて子どもを育てている母親と子ども
(2月19日時点で月齢が2～5か月)

内容 赤ちゃんとのふれあいや子育ての知識を学んだり、
参加者で子育てについて、話し合います。

定員 10組 **参加費** 1100円(テキスト代)

申込 2月1日(木)からウェブ



詳しくは
ひろば



子育て講座「おやこ体操」 ～あしゅび編～

楽しく身体を動かして、運動好きなすこやかな子に！
こころとカラダを育む、おやこ体操です。

日時 3月12日(火)午前10時15分～11時15分

場所 総合体育館

対象 市内在住の1歳～就園前の
子どもと保護者

定員 20組

申込 2月28日(水)からウェブ



詳しくは
ひろば





子育て応援ひろば

子育てしやすいまち泉大津
子育てに役立つ情報を掲載しています。

各種相談・健診の日程

市ホームページ、子育て応援アプリで開催状況をご確認ください。
また、乳幼児健診・歯科健診については、個別通知を郵送します。

予防接種

【ロタ・BCG・ヒブ・小児用肺炎球菌・B型肝炎・四種混合・MR(麻しん風しん混合ワクチン)・水痘・日本脳炎・二種混合・子宮頸がん予防

市内指定医療機関で個別接種。広報いずみおおつ4月号「令和5年度母子保健予定表(保存版)」をご覧ください。母子健康手帳を忘れた場合は、接種することができません。また、予防接種を受ける際は、必ず接種後の副反応について理解したうえで、接種するようにしてください。

子宮頸がん予防ワクチンは、令和3年に積極的な接種勧奨の差し控えが解除されました。対象者は、公費助成により無料で接種が可能です。厚労省ホームページで詳細を確認し、検討・判断してください。



子宮頸がん
予防ワクチン

育児相談・子育て広場 **場所** 保健センター

相談名	対象	日時
ほっと一息サロン「まんま」 ～食事と歯みがき はじめの一步～	就学前の乳幼児	2月6日(火)、3月5日(火) 午後1時30分～3時
母乳育児相談(予約制)	母乳育児を希望する 女性とその家族	2月28日(水) 午後1時～3時30分
びよびよくらぶ	1か月から1歳未満の 親子(定員20組)	2月5日(月)、3月4日(月) 午前10時～11時30分

発達相談

発達相談員が個別に相談をお受けします。(予約制)



乳幼児健診 **場所** 保健センター **受付時間** 個別に通知します。

健診名	対象	日程
4か月児健診	R5年10月生	2月28日(水)
乳児後期健診	9か月～1歳未満 指定医療機関でお受けください。 受診票は、4か月児健診時配布	
1歳6か月児健診	R4年7月1日～7月20日生	2月13日(火)
3歳6か月児健診	R2年7月生	2月21日(水)

よい歯を育てる会(歯科健診)

対象	日程
2歳児	R4年2月生 2月22日(木)
2歳6か月児 (育児相談会)	R3年8月生 2月27日(火)
3歳児	R3年2月生 2月20日(火)

場所 保健センター
受付時間 個別に通知します。

ベビー Cooking(離乳食講習会) **場所** 保健センター

対象	日程	時間
R5年9月生	2月19日(月)	午後1時30分～3時

定員 20組 **申込** 子育て応援課
※今月都合が悪い場合、来月でも可。

ベビー Cooking、
たまごくらすの
ウェブ予約は
こちら。

たまごくらす(両親教室) **場所** テクスピア大阪

内容	日時
赤ちゃんのお世話体験(沐浴・おむつ交換) 妊婦体験 栄養相談 歯科相談 など	2月4日(日) 午前10時～正午

対象 妊娠中の市民とそのパートナー
定員 20組 **申込** 子育て応援課
※子ども連れの参加はご遠慮ください。



15歳未満の
子どもが
休日に病気に
なったら…

泉州北部小児初期救急広域センター 岸和田市荒木町1-1-51 ☎072・443・5940

受付 ▶土曜日:午後5時～10時 ▶日曜日・祝日、年末年始(12月29日～1月3日):午前9時～午後10時
※正午～午後1時と午後4時～5時は受け付け不可 なお、休日の救急診療は市消防本部(☎0725・22・0119)へ

人間が人間らしく生きるために、すべての人が等しく持っている権利、「人権」について考える「コラム」です。



子どもの権利から見る保育

「子どもの権利に関する条約」で、世界中の子どもたちが守られる対象だけではなく、権利を持つ主体でもあることが明確にされました。この条約をもとに、令和5年4月「子ども基本法」が施行され、日本で初めて「子どもの人権」について、法整備されました。

就学前施設の保育者の役割は「子どもの人権」を尊重しながら遊びを通して学びにつなげ、自立して生きる力を身につけられるようにすることです。就学前施設が、生きる力を育む場となるためには、保育者は子どもから信頼される存在であることが必要です。大人から信頼されることで、子どもは自分だけだった世界から安心して一歩を踏み出し、社会性を身につけることができます。

保育者の存在は、子どもの成長に大きな役割を果たしますが、近年、就学前施設内での「不適切な保育」について報道されることがあります。「不適切な保育」とは、子どもの人権・人格の尊重の観点に照らし、適切ではないと考えられる関わり方のことで、保育者一人ひとりの、子どもの人権に関する理解や、施設における職員体制が十分でないことにより誘発されると考えられています。

不適切な保育を生じさせないために、保育者は自身の常識や経験を過信することなく、子どもとの関わりが適切かどうかを振り返り、子どもの最善の利益が実現されているか意識する必要があります。

本市就学前施設では、職員

全員が子どもを尊重すること、子どもの人権擁護について同じ認識を持つため研修を行い、意識を高めています。

近年の子どもに対する人権意識の高揚により、保育者から子どもに対する行為や言動に細かな配慮が必要となる場面もあるため、状況の変化も正しくとらえながら、日々の保育に当たっています。

子どもにとって最善の利益は何かを常に念頭に置き、本市の保育理念である「全ての子どもたちにひとしく笑顔と幸せを保障する」保育を実施してまいります。



市長のうごき

Mayor's Work

2月の主な予定 ※()内は場所

9日(金)	泉北環境第1回定例会 (泉北環境)
16日(金)	定例市長会議(大阪府庁)
20日(火)	厚生文教委員会協議会 (市役所5階)
21日(水)	総務都市委員会協議会 (市役所5階)
27日(火)～ 3月22日(金)	市議会第1回定例会 (市役所5階)

その他 都市・福祉関係会議等出席(13件)

主なうごき

12月20日(水)

武村農林水産副大臣が、市が実施する独自の「食」の取り組みについて視察に来られました。

オーガニック食材などを使用した「ときめき給食」、金芽米を活用した妊婦や子育て世帯への支援策などを説明し、市内の公立認定こども園では、園児に提供している同じ給食を食べていただきました。

視察を通して、武村副大臣からは「泉大津市の先進的な食の取り組みが全国へ拡がることを期待します」と感想をいただきました。

今後も、「食」を通して、誰もが健康で自分らしく生きていけるよう取り組んでいきます。



視察内容はこちら



SHEEPATH PARK

場所 小松町1-55 開館時間 午前10時～午後9時
 休館日 月曜日、年末年始(月曜日が祝日の場合、翌日の火曜日が休館日)
 TEL 0725・99・8550 FAX 0725・99・8551
 ✉ sheepath.info@sheepathpark.com

パークセンターの紹介

いろいろなシーンで楽しめる4つのレンタルスペースがあります

パークセンターの多目的ルーム①②でも飲食が可能になりました。ランチミーティングができます。興味のある人は、二次元コードを読み取り、利用方法をご確認ください。



▲飲食利用はこちら



▲利用申請はこちら

利用案内 午前10時～午後6時→1コマ2時間／午後6時～9時→1コマ3時間

※複数の部屋を同時にレンタルし、一体利用することも可能。

※多目的ルームは、①②を連結して使用することも可能。

※デッキテラスは、多目的ルームとの一体利用も可能。

			使用料		
			非営利	営利	
				参加費なし	参加費あり
多目的ルーム①(49㎡)	定員約15人	午前10時～午後6時	500円/2時間	1,500円/2時間	2,000円/2時間
		午後6時～9時	750円/3時間	2,250円/3時間	3,000円/3時間
多目的ルーム②(45㎡)	定員約10人	午前10時～午後6時	700円/2時間	2,100円/2時間	2,800円/2時間
		午後6時～9時	1,050円/3時間	3,150円/3時間	4,200円/3時間
ワークショップスペース(30㎡)		午前10時～午後6時	400円/2時間	1,200円/2時間	1,600円/2時間
		午後6時～9時	600円/3時間	1,800円/3時間	2,400円/3時間

2月のイベント

●昔ながらの！火起こし体験

日時 2月17日(土)午前9時30分～11時30分

場所 パークセンター前

定員 先着30組(当日、午前9時30分から番号札を配布)

参加費 子ども1人につき300円

申込 二次元コードから

問合せ 小川真(Tel)090・3712・3633

主催:ファミリーサークル〇にじゅうまる〇

予約はこちら▼



●めーでるガーデンdeあそぼう！

～みんなで畑をつくらう！～

畑を耕してみよう。畝を立ててみよう。畝は、なぜつくるのか。畑について学ぼう。

日時 2月23日(祝)午前10時～11時30分

場所 めーでるガーデン

定員 20組(1組4人まで) 持物 スコップ、軍手

申込 二次元コードから

主催:シーパスパーク・パートナーズ、(株)マイファーム

予約はこちら▼



●つながるミニフェス

シーパでジャズナイト!

日時 2月17日(土)午後7時～8時30分

場所 多目的ホール 定員 50組

参加費 1,000円 申込 二次元コードから

主催:シーパスパーク・クラブ

予約はこちら▼



SNSでも
情報を
配信中!



◀シーパスパーク
ホームページ



◀Instagram



◀X(旧Twitter)



◀Facebook



日常生活での商品の購入やサービス利用にともなうトラブル、契約などの問題を解決するためのページです。

場所 市役所1階 受付時間 月～金曜日 午後1時～4時

☎0725・33・1131

相談事例

高齢者を狙った還付金詐欺に注意！ ATMで介護保険料や 健康保険料の還付金はもらえません！！

自宅に市役所を名乗る電話があり「介護保険料の還付について、案内のはがきを送っているが届いていないか」と言われ、「届いていない」と答えると、「受け付けは今日までなので、近くのATMに行き、そこから指定の電話番号へ連絡するように」と指示された。その後、指示されるままにATMを操作し、出てきた明細を見ると、約100万円を振り込んだことになっていた。

！ 市内で「還付金詐欺」の被害が発生しています！ご注意ください！！

還付金詐欺の手口を知り、被害防止に取り組みましょう。

電話で心当たりのない「還付金がある」などの言葉が出た際は、詐欺を疑い、警察、市役所、家族に相談してください。

還付金詐欺とは

市役所の職員などを名乗り、「健康保険料の還付がある」、「医療費の払い戻しがある」、「税金の還付がある」などと言い、還付金の受取手続きのため携帯電話とキャッシュカードなどを持ってATMに行くよう誘導し振り込みをさせる詐欺です。

- 電話で「お金が返ってくるのでATMに行くように」と言われたら、それは還付金詐欺です。すぐに電話を切ってください。
- 還付金などに心当たりがある場合でも、市役所などの公的機関が、還付金手続きのためにATMの操作をお願いするような連絡は絶対にありません。市役所の担当部署に電話をかけて確認してください。



ワンポイント アドバイス



- 1 不審な電話があった場合は、一度電話を切り、警察や市役所、消費生活センター、周囲に相談してください。

相談窓口
警察相談専用窓口 #9110
消費者ホットライン 188
泉大津市役所・泉大津市消費生活センター
☎0725・33・1131

- 2 防犯機能が付いている電話機の利用や、離れて暮らす高齢の家族がいる場合は、こまめに電話をし近況を聞くなどの詐欺対策をしてください。

警察庁・SOS47
特殊詐欺対策ページ



大阪府警察
特殊詐欺にご注意！



FMいずみおおつ
「こちら消費生活センター」
毎月最終水曜日 放送中！

毎月、ラジオ「FMいずみおおつ」で、泉大津市消費生活センターに寄せられた相談事例を紹介しています。また、消費者トラブルに巻き込まれないための対処方法や注意情報をお伝えしています。ぜひお聴きください！

放送日時
2月28日(水)
午後2時～2時15分



おおつ物語

内国勸業博覧会と泉大津(4)



出品者に発行された入場証(所蔵 市立織編館)

1903(明治36)年、天王寺(大阪市)で第5回内国勸業博覧会が開催されました。農業、林業、水産、工業、機械、教育、美術、通運、動物、水族の10館のほか、外国の展示をおこなう参考館が設置され、イギリス、ドイツ、アメリカなど18か国が参加しました。またカナダ政府は、別途「カナダ館」を建設しました。これが、日本で開催された初めての万国博覧会とされています。

日本全国から27万点の品物が出品されました。泉大津地域からは、毛織肩掛と棕櫚竹で各1人が三等を受賞、さらに毛織肩掛で4人、真田織で1人が褒章を受賞しました。一般向けの娯楽施設も設けられ、ウォーターシュート、パノラマ世界一周館、不思議館、大曲馬(サーカス)、夜間にはライトアップが人気を博すなど、大変な盛り上がりを見せ、約530万人もの入場者がありました。この後、戦争などの影響により、勸業博覧会が開催されることはありませんでした。次に日本で本格的な万国博覧会が開催されるのは1970年の大阪万博となります。

関谷 生涯学習課

文化財へのいざない

池上曾根弥生学習館

☎0725・20・1841 ☎0725・20・1866



臨時休館のお知らせ

施設改修のため、2月29日(木)まで休館いたします。

●ガラス玉づくり(毎月実施)

色のついたガラス棒を溶かして金属棒に巻き付けながら形を作ります。



日時 3月3日(日)

午前10時～、
午後1時～

定員 各先着4人

参加費 50gまで500円、

50g超は10gごと50円追加

申込 2月24日(土)午前10時から電話予約

●体験講座「植物でストールを染めよう」

自然の植物を使ってシルクのストールを染めます。作品は3月24日(日)まで展示予定です。

日時 3月17日(日) 午後1時30分～

定員 先着10人

参加費 2,500円

持物 エプロン、手ぬぐい(手を拭ける物)

申込 3月3日(日)午前10時から電話予約

文化財関連施設の催し案内です。

施設情報は下の二次元コードからご覧ください。

おりあむかん 織編館

☎0725・31・4455 ☎0725・31・4457

開館：午前9時～午後5時 ※土・日・祝休館



●手織り体験「シルクマフラー」

日時 2月17日(土)・18日(日)・21日(水)・22日(木)の
いずれか1日 午前10時～午後3時

場所 織編館体験学習室(テクスピア大阪2階)

定員 各日先着3人 受講料 100円

材料費 1,500円/m 講師 織編館手織りの会

申込 2月7日(水)～14日(水)の午前10時～午後5時に
電話

◆かんたん！手織り体験「真田紐キーホルダー」

日時 毎週月・金曜日

午前10時～、11時～、午後1時～、2時～

場所 織編館事務室(テクスピア大阪1階)

定員 各回先着2人 受講料 800円(材料費含む)

申込 実施日2日前(休館日を除く)までに電話(午前10
時～)

◆モフ草履定期講座

日時 3月12日(火)・23日(土)午後1時～3時30分

場所 シープラ 定員 各日10人 受講料 500円

講師 モフ草履アンバサダー

申込 2月15日(木)午前10時から

シープラへ電話予約

☎0725・58・6856





情報かわら版

2月

関係機関連絡先(市外局番0725)

市役所	☎33・1131
消防本部	☎21・0119
市立病院	☎32・5622
市民活動支援センター	
(おづぶらざ)	☎24・9016
にんじんサロン	☎21・6555
総合福祉センター	☎23・1390
高齢者保健・福祉支援センター	
(ベルセンター)	☎21・0294
教育支援センター	☎31・4460
図書館(シープラ)	☎58・6856
織編館	☎31・4455
池上曾根弥生学習館	☎20・1841
勤労青少年ホーム	☎32・6432
南公民館	☎33・1764, ☎33・1300
北公民館	☎23・0505, ☎23・0566
総合体育館	☎33・1200
保健センター	☎33・8181
地域子育て支援センター	☎23・0012
シーパspark	☎99・8550

With SDGs!

持続可能なまちづくりに向けて、
泉大津市ではSDGsに取り組んでいます。
皆さんも、身近なことから始めてみませんか？

※情報かわら版内の **With SDGs!**
も見逃さないで。

今月のアクション

家事や育児を平等に分担する



市役所からのお知らせ



マイナンバーカードに関するお知らせ

■時間外交付

マイナンバーカードの交付通知はがきが届いた人で、開庁時に受け取りに来ることができない人は時間外交付窓口をご利用ください。

日時 2月14日(水)午後5時15分～7時

場所 市民課

持物 交付通知書(はがき)、通知カード、本人確認書類、住民基本台帳カード(お持ちの人のみ)

※本人の来庁が原則です。

※証明書発行などの通常業務は実施しません。

※受け取りまで時間を要する

2月



場合があります。

※混雑状況により、受付終了時間を早める場合があります。

問合 市民課

個人市・府民税の申告受付について

市・府民税の申告は、市役所で

2月16日(金)～3月15日(金)

■申告が必要な人

- ・1月1日現在、市内在住で次に該当する人
- ・雑損や医療費控除などを受けようとする
- ・自営業、農業、その他の事業を営んでいる
- ・未上場株式等の配当所得があった
- ・退職、転職した
- ・給与所得以外に所得がある、または2か所以上から給与を受けていた

パートやアルバイトで一定の所得があった

なお、収入がなかった人でも、課税証明書が必要な人は申告をお願いします(税務署へ確定申告する人は不要)。

※令和6年度から非課税通知書の送付を廃止します。

■公的年金などを受給している人

年金受給者は、日本年金機構などの年金資料で課税しますが、控除内容に変更のある人は市・府民税の申告が必要です。

また、所得税の確定申告書について、公的年金などの収入金額が400万円以下、かつ、公的年金などの雑所得以外の所得金額が20万円以下の場合、提出は不要です。

ただし、医療費控除や寄附金控除など所得税の還付を受ける

場合は、確定申告書を提出することができません。詳しくは、泉大津税務署にご相談ください(☎0725・335601)。

ける場合は、確定申告書を提出することができません。詳しくは、泉大津税務署にご相談ください(☎0725・335601)。

なお、所得税の確定申告書が提出不要の場合でも、公的年金などの源泉徴収票に記載されていない控除(医療費控除、生命保険料控除など)について、市・府民税の申告をすることができ、所得控除を受けることができる場合があります。

受付日時 2月16日(金)～3月15日(金)。土・日曜日、祝日を除く。午前9時～正午、午後1時～5時

場所

市役所1階101会議室

■郵送申告にご協力をお願いします

混雑緩和などのため、次に

該当する人は郵送による提出にご協力ください。

・年末調整済みの源泉徴収票を持っている

・所得が公的年金だけで、前年中の収入が155万円以下(昭和34年1月2日以降生まれの人は105万円以下)

・障害年金、遺族年金、児童扶養手当など非課税所得のみ

郵送提出方法

申告書に必要な事項を記入し、源泉徴収票や控除証明書など必要書類を同封し、3月15日(金)までに税務課市民係市・府民税申告受付担当(〒595-8686住所不要)

問合 税務課



2月は生活排水対策
推進月間です

河川の水質調査の結果、大津川のBOD(生物化学的酸素要求量)は年平均値2〜3mg/l程度で、水質は良好に保たれています。



川などの水の汚れのうち約7割が生活排水によるもので、特に冬場はその影響が大きくなります。

府では、2月を「生活排水対策推進月間」として、生活排水をできるだけきれいに流す取り組みを呼びかけています。一人ひとりの小さな取り組みが、大きな結果につながります。家庭でできることから少しずつ始めましょう。

家庭でできる生活排水対策

- ・流しの排水口に水切り袋をつけましょう。
- ・食用油は、流しに流さないようにしましょう。
- ・食器のよごれは拭き取ってから洗いましょ。
- ・洗剤は適量を使いましょう。
- ・浄化槽を正しく管理しましょう。

問合 環境課

国民年金のお知らせ

国民年金保険料は、全額が社会保険料控除の対象です

国民年金保険料は、その年の課税所得から控除され、税額が軽減されます。

控除対象は、毎年1月〜12月に納めた国民年金保険料の全額です(過去の分や追納した保険料も含む)。また、生計を一にする配偶者や家族の保険料を納付した場合も控除が受けられます。

1月〜9月に納付した人には11月上旬に、10月〜12月に初めて納付した人には2月上旬に日本年金機構から「社会保険料(国民年金保険料)控除証明書」が送付されます。確定申告には、必ず証明書または領収証書を添付してください。

問合・再発行

ねんきん加入者ダイヤル

☎0570・003・004

(050から始まる電話でかける場合は、☎03・6630・

2525)

受付時間

月〜金曜日：午前8時30分〜

午後7時、第2土曜日：午前

午後7時、第2土曜日：午前

9時30分〜午後4時
祝日(第2土曜日を除く)は利用できません。

公的年金等の源泉徴収票の再交付

年金受給者へ支払われた年金額や源泉徴収された所得税額などをお知らせする「令和5年公的年金等の源泉徴収票」を1月中旬に送付しています(障害年金や遺族年金受給者を除く)。

「公的年金等の源泉徴収票」は、確定申告などの添付書類として必要です。紛失した場合の再交付については、堺西年金事務所にお問い合わせ、もしくは、ねんきんネットから再交付の申請を行ってください。

なお、日本年金機構ホームページでは、相談チャットが開設されているので、ご利用ください。

日本年金機構
ホームページ



口座振替・クレジットカード納付での前納は2月末までに手続きを!

国民年金保険料を前納すると割引が適用されます。口座振替やクレジットカード納付

消防団訓練見学会を実施します!

まちを守るヒーローの姿を間近で

地域を支えるため、災害現場や防災活動で活躍する消防団の訓練を肌で感じてみませんか?

誰でも参加できます。直接お越しください。消防団の活動については、ホームページをご覧ください。

日時 2月11日(祝)午前10時〜

場所 消防本部

対象 小学生以下は保護者同伴

問合 消防本部総務課

☎0725・33・4481

ホームページはこちら



する場合

必要書類と通帳、金融機関届出印を持って、2月末までに保険年金課または引き落としを希望する金融機関の窓口へ。

クレジットカード納付での前納に変更する場合

必要書類とクレジットカードを持って2月末までに保険年金課へ。ただし、有効期限を迎えるクレジットカードは、

での前納は6か月・1年・2年
から選べ、4月末(6か月前納
の場合、4月末と10月末に一
括納付となります。口座振替
で前納すると、納付書やクレ
ジットカードでの納付よりも
割引額が大きくなります。

必要書類(共通)

本人確認できる書類

(年金手帳、基礎年金番号通知

書・運転免許証など)

▼口座振替での前納に変更す



更新時に改めて手続きが必要な場合があります。

なお、令和6年度の国民年金保険料額は決まっています。決まり次第お知らせします。

【問合せ】
堺西年金事務所(☎072-243-7900)、保険年金課

児童手当の支払日(2月期)のお知らせ

2月期の支払日は2月15日(木)(10月分～1月分)です。

支払通知書は、令和5年8月に当該年度分の支払予定を記載し送付しています。なお、支給額などに変更があった場合は、改めて通知します。

【問合せ】子育て応援課

2月9日(金) 全国一斉情報伝達訓練を実施します

災害時に全国瞬時警報システム(J-ALERT)で緊急情報を皆さんへ確実に伝えられるように、市内に設置した防災行政無線を用いた情報伝達訓練を行います。

※防災アプリで、放送内容の

確認ができます。

日時 2月9日(金)午前11時

【問合せ】危機管理課

防災アプリダウンロードはこちらから

iOS ▶



iOS以外 ▶

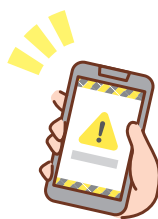

「大阪防災アプリ」の活用をお願いします。

大阪府域や本市

の気象注意報、警報、地震・津波・台風・線状降水帯に加え、熱中症など、さまざまな防災情報に対応しています。



スマートフォンのGPS(全地球測位システム)を利用して、現在地の防災情報などを受け取ることができます。

【問合せ】危機管理課

詳しくはこちら



まちなかアートフェス&文化祭結果

Φ(いずみおおつ)ギャラリー

旧市展をリニューアルし、講評会とお気に入り投票を実施しました。

※出展数:洋画26点、日本画9点、書15点、写真24点、陶芸5点、自由創作16点、アンデパンダン展10点の計105点

～講評委員賞～

- 洋画の部…岡本孝子
- 日本画の部…高山滉平
- 書の部…七野裕子
- 写真の部…井阪明
- 陶芸の部…川野内匠

～お気に入り投票入賞～

- 1位…片山茂樹
- 2位…岩本直樹
- 3位…藤原武
- 4位…黒瀬恵子
- 5位…石黒直人

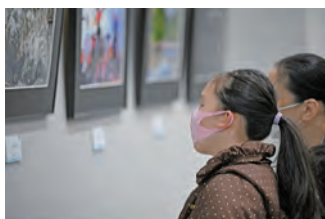

市民レポーター 羽田野・山本

DANCE CONTEST&SHOWCASE

～コンテスト部門～

- 優勝…来夢☆
- 準優勝…耳Good
- 第3位…One☆Union

- 審査委員特別賞…FIFTY、laughter、Super Woman Crew



仙柳会(川柳)

- 天賞…釜野淳子「味よりも 写真映える 店探す」
- 地賞…林哲二「映えるより 薄毛気になり 生えてくれ」
- 人賞…上野真実「ソーセージの 赤が映えるよ お弁当」

泉大津市市民俳句大会

- 天賞…多田羅紀子
- 地賞…辻多津子
- 人賞…植田みよ子



※いずれも敬称略

【問合せ】生涯学習課



しごと 働くひと 応援コーナー

With SDGs!

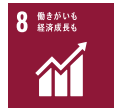

Made in関西はすごい!

「世界一・日本一」合同企業説明会

世界一、日本一、世界初、日本初、オンリーワン等の技術やシェア、独自製品等を持つ大阪・京都・兵庫の企業が集まり、これから就職活動を始める学生や若者などを対象に業界研究・企業研究の場として、合同企業説明会を開催します!

詳細は特設サイトをご確認ください。

日時 3月6日(水)午後1時～5時15分
(企業説明は1回30分の入替制)

場所 梅田サウスホール(JR大阪駅徒歩3分)

対象

- ・大学(院)、短大、高等専門学校、専修学校等の学生(留学生含む)と卒業後3年以内の人
- ※在学中の学生は全学年対象
- ・35歳未満の若年求職者

問合せ 大阪労働局職業安定課
TEL 06・4790・6300



詳しくはこちらから



泉大津労働基準監督署からのお知らせ

建設業、トラック・バス・タクシードライバー、医師にも時間外労働の上限規制が適用されます

建設業で働く人、トラック・バス・タクシードライバーは、インフラを守り、物流・生活交通を支えており、私たちの暮らしになくてはならない存在です。その一方で、他の業種に比べ残業が多く、「働き方改革」が急務となっています。

4月より、建設業、トラック・バス・タクシードライバー、医師についても「時間外労働の上限規則」が適用されます。

問合せ 泉大津労働基準監督署

TEL 0725・27・1211

はたらきかたススム
特設サイト(厚生労働省)

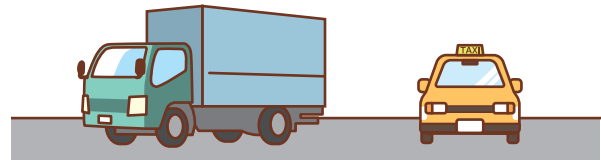

募集



非常勤職員(会計年度任用職員)募集

市内小中学校における英語指導助手に係るコーディネーター業務。

選考方法 面接(2月24日(土))

勤務場所 市役所

資格 令和6年4月1日現在、65歳未満の人

※資格不問(教員免許、教育関係の資格や英語(英会話)が堪能の人、歓迎)

募集人数 2人程度

試験要領と申込書の配布

指導課窓口、市ホームページでもダウンロード可

申込・問合せ

2月16日(金)(必着までに申込書を指導課へ持参、または郵送)

3月9日(土)に「子ども服&おもちゃの交換会」を開催予定です。

交換会は、大きくなって着ることができなくなった子ども服や遊ばなくなったおもちゃを必要としている人に譲り、気に入ったものを持ち帰ることができるイベントです。

「参加できないけれど譲りたいものがある」「交換は必要ないけれど提供したい」人は、事前に受け付けますので、環境課までお持ちください。

なお、イベントの内容や提供してほしい物品など、詳しくはホームページをご確認ください。

受付期間
2月1日(木)～3月1日(金)

問い合わせ
環境課

子ども服とおもちゃを集めています

3月9日(土)に「子ども服&おもちゃの交換会」を開催予定です。

交換会は、大きくなって着ることができなくなった子ども服や遊ばなくなったおも

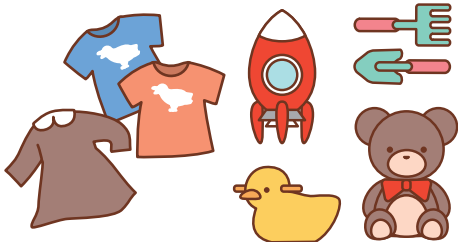

詳しくはこちらから



お知らせ

募集

学習・講座

その他

イベント



公園のベンチづくり
参加者募集

和歌山県日高川町の間伐材を使い、公園に設置するベンチを作りませんか。
日時 3月10日(日)
①午後1時〜、②午後3時〜
場所 もんとパーク
対象 市内在住・在学の小学3年生〜中学1年生程度
定員 各5組(多数の場合は抽選)



詳しくはこちらから



第6回
府営住宅総合募集

新婚・子育て世帯向けや一般世帯向け、福祉世帯向けなどの応募区分ごとに府営住宅の入居者を募集します。
申込 2月1日(木)から、建築住宅課窓口や府営住宅堺東管理センターで配布する申込書

を15日(木)(当日消印有効)までに郵送またはウェブ
問合せ 府営住宅堺東管理センター
072・221・1083

詳しくはこちらから



学習・講座



令和6年度
大阪府手話通訳者養成講座 受講者募集

手話が必要とする聴覚障がい者のコミュニケーション手段を確保するため、手話通訳活動を行う「手話通訳者」の養成講座です。
回数 おおむね35回程度(5月頃〜令和7年3月頃まで)
定員 各会場10人程度(受講判定試験あり)
受講料 テキスト代実費
申込・問合せ

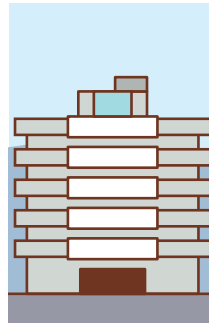

府ホームページに掲載または障がい福祉課で配付する募集案内に必要事項を記入し、3月22日(金)までに(公社)大阪聴力障害者協会に郵送。または府ホームページからウェブ。
06・6748・0380

プロの料理人に学ぶ、
家族のための簡単料理講座

おいしく・楽しく・健康に

準備〜片付けまで一連の流れを通して料理を習得し、男性の家事参画を目指す講座です。当日は、コックコートとコック帽を用意します。
※参加者には金芽米(3合)をプレゼント。
日時 3月2日(土)午前10時〜午後1時
場所 (学)村川学園(東豊中町3-1-15)
対象 市内在住の男性(子ども・家族同席可)
定員 10人(申し込み多数の場合は抽選)
メニュー チャーハンとみそ汁
申込・問合せ 参加者の氏名、住所、電話番号、一時保育(6か月未満学児)の希望有無を



落語で笑って楽しく学ぶ！
消費者トラブル対策講座

～賢い消費者になろう～ **無料**

消費者トラブルは年々巧妙化し、被害が後を絶ちません。消費者トラブルの手口や対策方法について、落語で笑って楽しく学びませんか？



落語家 笑福亭学光氏

日時 2月22日(木)午後1時30分〜3時

場所 テクスピア大阪

対象 市内在住・在勤・在学の人

定員 100人(申し込み多数の場合は抽選)

申込・問合せ 2月16日(金)までに参加者の氏名、住所、電話番号を記入し、ウェブ・電話・郵便・ファクスで人権くらしの相談課

一時保育 6か月〜未就学児 2月13日(火)までに事前申し込み

郵送 〒595-8686 人権くらしの相談課 市民消費者講座担当

TEL 0725・33・1131 FAX 0725・21・0412

申し込みはこちらから



2月22日(木)(必着)までにウェブまたは電話で人権くらしの相談課

申し込みはこちらから



お知らせ

募集

学習・講座

その他

イベント



南公民館のお知らせ

0725・33・1764

■体を温めて潤すアロマ講座 (全2回)

冷えた体を温めるバスハーブと、乾燥した肌をケアする香りの保湿クリームを作り、実際に体験します。

日時・内容

3月2日(土)：バスハーブ作り

23日(土)：保湿クリーム作り
いずれも午前10時～11時30分

対象 市内在住・在勤の人

定員 14人(受付開始時点で定員を超える場合は抽選)

一時保育 3人(6か月～未就学児。受付開始時点で定員を超える場合は抽選)

受講料 1800円(材料費込)

持物

筆記用具・ティッシュペーパー・ウェットティッシュ

申込

2月10日(土)午前9時～24日(土)に受講料を添えて本人または家族が直接南公民館

■ハワイアン・フラ クラブ

部員募集

心地よいハワイの音楽に合わせて、フラダンスを踊りませんか。基礎から練習するの

で、初心者も大歓迎です。

活動日 原則第2・第4金曜日
午前10時～11時30分

月会費 1500円

その他



賃貸住宅原状回復トラブル防止

賃貸住宅の退去の際に、損耗などの補修や修繕の費用を貸主、借主のどちらが負担するのかといった原状回復をめぐるトラブルが発生しています。大阪府版ガイドラインでは、トラブルの未然防止・解決に役立つ情報や相談窓口を掲載しています。

問合せ 府居住企画課

06・6210・9707

詳しくはこちら



ボランティアサロン ハートちゃん

ボランティアに参加しませんか?

ボランティア活動について気軽に交流できる場です。

ボランティアに興味のある人、お茶を飲みながら話ませんか? 希望者には飲み物とお菓子を1000円で提供。

ボランティアグループ「一歩の会」による車いす操作体験も開催します。

日時 2月27日(火)午後1時30分～4時

場所 総合福祉センター

申込・問合せ

社協ボランティアセンター

0725・23・1393



身近なボランティア 献血にご協力を

日時・場所

①2月14日(水)

午前10時～正午、午後1時～4時30分

ダイエー泉大津

②2月16日(金)

午後1時30分～4時30分
戎小学校

問合せ 献血推進協議会

0725・23・1393

労働者協同組合・協同労働セミナー

無料

新しい働き方を学ぼう!

労働者協同組合が掲げる

協同労働という働き方や、労働者協同組合が地域課題の解決に向けてどのような可能性を持っているかについて、活動事例を交えて紹介します。

日時 3月7日(木)午後6時30分～8時

場所 テクスピア大阪

定員 先着30人

申込 3月5日(火)までに府ホームページで

問合せ 府労働環境課

06・6946・2605

詳しくはこちら



近畿夜間中学校連合 作品展の開催

無料

近畿の夜間中学校に通う10～90代の生徒が日ごろの学習の成果として作成した作品を展示します。

日時 2月18日(日)午前9時～午後2時

場所 大阪市立東生野中学校

問合せ 大阪市立東生野中学校

夜間学級連合作品展担当

06・6752・2889

夜間中学校の生徒募集

無料

いろいろな事情で小学校や中学校を卒業できなかった人、実質的に十分な教育を受けられないまま中学校を卒業した人、夜間中学校でいっしょに勉強しましょう。「あいいうえお」から勉強できます。

※外国籍の人も入学できます。

※小学校を卒業していない人や大阪府以外に住んでいる人は、入学を希望する夜間学級またはその学校を設置する教育委員会に相談してください。





お知らせ

募集

学習・講座

その他

イベント

対象 大阪府に住んでいる人で、2024年4月1日現在で、15歳以上の人
授業料 無料です。
申込・問合せ
 2024年度の入学受付は、4月30日(火)までです(土日、祝日は除く)。
 岸和田市立岸城中学校夜間学級(072-4223-9683)、岸和田市教育委員会(072-4223-9683)
 令和6年4月から泉佐野市立佐野中学校に夜間学級が開設されます。入学を希望する人は、泉佐野教育委員会まで問い合わせください。(072-463-1212)

広報力UP!
 ~魅力的なチラシやポスターの作り方~
無料

対象 市内で地域活動をしている人
定員 会場参加：先着20人
 オンライン参加：先着20人
申込・問合せ おぶらざ(オンライン参加の場合はメール申し込み)
 0725-24-9016
 info@oduplaza.org



参加者大募集!!
介護予防ボランティア養成講座
無料

申込・問合せ 2月5日(月)から社協ボランティアセンターまで
 0725-23-1393
弥生文化博物館のお知らせ
 0725-46-2162
 ※特記のあるもの以外は**無料**
■ やよいミュージアムコンサート
日時 2月4日(日)、18日(日) いずれも午後2時~3時30分
入館料 一般650円、65歳以上・高大生450円
■ こどもファーストディ
「みんないっしょに考古楽!」
弥生人と考古楽カードバトルをしよう
日時 2月17日(土)午後2時~3時30分

福祉の就職総合フェア SPRING in OSAKA
無料

関空 ニュース <https://www.kansai-airport.or.jp/>

KIX・ITAMIに太陽光発電施設を新たに設置します!

関西国際空港と大阪国際空港で、新たな太陽光発電施設による発電と電力供給が、2025年4月頃より開始されます!
 関西国際空港では、既存の太陽光発電施設に今回の新設が加わることで関西国際空港全体の太陽光発電能力は、日本国内の空港で最大規模となります。
 今後も関西エアポートグループでは、脱炭素・循環経済・環境共生の取り組みを推進し、持続可能な社会の実現に貢献していきます。

1部:午前10時~午後0時30分
 2部:午後2時~4時30分
場所 OMM
問合せ 大阪府社会福祉協議会 大阪福祉人材支援センター

詳しくはこちら
 06-6762-9020



カイゴのしごとの
ホントがわかる動画
公開中!

5分で紹介!カイゴのホント

カイゴのしごとは休めへん・お給料安い・すぐ辞めるとホント? 職員さんの声とデータから、バージョンアップしている現場のホントを知ってください。

【問合せ】府社会福祉協議会 大阪福祉人材支援センター
06・6762・9006

紹介動画はこちら



あすとホールのお知らせ
0725・20・6778
※特記のあるもの以外は無料

プレゼンワークショップ
プロダクトデザインにちょうせん!(全3回)

企業のなかみを知って、商品をデザインし、プレゼンしよう! 企画デザインが商品化するチャンスあり! 素敵なプレゼンもあります。

日時 ①2月3日(土)

午後1時～: 会社のおはなし

②2月10日(土)

午前11時～: 会社・工場見学(現地集合)

③3月2日(土)

午後1時～: 商品企画会議

午後1時～: プレゼン会

対象 小学4年生～中学生

参加費 500円

■スポーツキッズ、ベビードラースクール! マットを使った遊び

日時 2月9日(金)

時間・対象

①午前10時～10時40分

お座りが出来る～2歳児と保護者

②午前11時～11時40分

2～4歳児と保護者

定員 各10組

参加費 200円

■和の心を学ぶ、茶道ワークショップ

日時 2月18日(日) 午後2時～3時

対象 小学生と保護者

定員 10組

材料費 300円

■スポーツ万能キッズ・とび箱に挑戦!

あすと絵本の読み語り会

彫刻の展示

期間 2月21日(水)～25日(日)

午前10時～午後6時(最終日は午後4時まで)

日時 2月25日(日) 午前11時～
■アカデミー教室(受講生募集中)
無料体験受付中。要事前予約。入金なし。受講料3か月分前納制(美文字講座を除く)。※詳細はお問い合わせください。

着物リメイク

体験日時 2月29日(木) 午後2時～4時30分

持物 着物生地、裁縫道具、ハトロン紙(含装紙)

講座日 第2・4木曜日

リズムで楽しく健康体操

体験日時 2月16日(金) 午前10時30分～11時30分

持物 ヨガマット(バスタオル可)、上履き、長めのタオル

講座日 第2・4金曜日

姿勢改善ピラティス

体験日時 2月13日(火)、27日(火) 午後7時～8時30分

持物 ヨガマット(バスタオル可)

講座日 毎週火曜日

心をこめて筆で描く季節の絵手紙

体験日時 2月15日(木) 午前10時～正午

材料費 300円

講座日 第4木曜日

美文字講座

講座日時 月2回土曜日 午前10時～正午

受講料 2400円/1か月(毛筆料金別・教材費別)

申込・問合せ 筆ペン同好会

06・6311・2232

講師作品

府障がい者スポーツ大会参加者募集

競技・開催日

陸上競技: 5月12日(日)

水泳: 5月18日(土)

ボッチャ: 5月19日(日)

アーチェリー: 5月19日(日)

ボウリング: 5月25日(土)

フライングディスク: 5月26日(日)

卓球: S T T : 6月1日(土)

申込・問合せ 3月8日(金)までに障がい福祉課へ申請書





東雲公園まで
ジョギングしたよ！

(障がい福祉課窓口で配布)を
持参

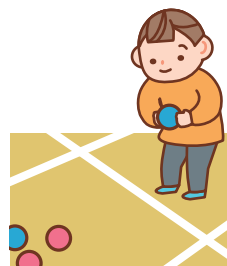

令和5年分 所得税の確定申告

申告書は、国税庁ホームページ「確定申告書等作成コーナー」で作成して、送信(提出)をお願いします。
作成済の申告書は、送信または郵送などで泉大津税務署に提出してください。
スマホ申告がおすすです！

申告書作成会場
テクスピア大阪1階

※会場では、ご自身のスマホやパソコンを操作し、ご自身で申告書の作成を行っていただきます。

期間 2月16日(金)～3月15日(金)(土・日曜日、祝日を除く)

受付時間 午前9時～午後4時
(来場者数の状況に応じ、早めに受け付けを終了する場合があります)

入場整理券 LINE(国税庁と友達登録が必要)から事前発行または会場で当日発行

持物 ポールペン、計算器具
問合 泉大津税務署
☎0725・33・5601

詳しくは
こちらから



泉州観光地域づくり セミナー

無料

泉州の「食」について学ぶ

100年前に建築された泉州が誇る日本家屋「国登録有形文化財 新井家住宅」で、泉州地域の風土に根つき受け継がれてきた「食」について、一緒に学びませんか。

日時 3月14日(木)午後2時～3時30分

場所 新井家住宅(泉佐野市)およびウェブ配信
対象 泉州地域の住民・事業者、観光に興味のある人

定員 会場参加：30人
ウェブ配信：50人
申込 3月1日(金)までにウェブ(抽選結果通知3月4日(月))
問合 (一社)KIX泉州ツィ

リズムビューロー
☎072・436・3440
✉kixsenshu@kcb.jp

申し込みは
こちらから



多文化共生交流会 2024

市内在住・在勤の外国人と、やさしい日本語で交流します。

お祭りをテーマにしたグループ対抗クイズとひな祭りになんだ切紙を立体紙切師と共に楽しみましょう。
申し込みなど詳細はホームページをご覧ください。



立体紙切師
辻笙さん

日時 3月3日(日)午後2時

イベントに参加しよう！

CO-ONイベント

もふもふリースのワークショップ

毛布の端材と花材を使ってリースを作ってみませんか？

日時 2月18日(日)午後1時～3時

場所 図書館ショップCO-ON

(市立図書館内)

定員 申込先着8人

※小学生は保護者同伴

参加費 500円

申込・問合 図書館ショップCO-ONに

電話または直接

☎0725・58・6855



おみせやさんごっこ **無料**

～はたらくってなーに？～

親子でお金の大切さを学びます。

日時 3月2日(土)

①午前10時～正午

②午後1時30分～3時30分

場所 テクスピア大阪

対象 市内在住の

4～10歳と保護者

定員 各回先着20組

申込 ウェブ

問合 (一社)ママと子ども

の子育てラボ

☎0725-30-1496

✉mamalabo0810@gmail.com



申し込みは
こちら

～4時
場所 テクスピア大阪
対象 高校生以上
問合 泉大津国際交流協会事務局

ホームページ
はこちらから



お知らせ

募集

学習・講座

その他

イベント

Information

▶住宅用火災警報器の相談は
泉大津市消防署へ！

泉大津市消防署予防係
☎0725・33・4482



▶広報紙が届かない世帯の人は、
秘書広報課へご連絡いただく
か、右の申し込み
フォームからお申
し込みください。

☎秘書広報課



3月の資源ごみ収集日

「混ぜればごみ、分ければ資源」

可燃ごみ 収集曜日	カン・ビン・ せとものなど	古紙類	ペットボトル・ 容器包装プラスチック
月・木コース	6日(水)、20日(水)	13日(水)、27日(水)	毎週金曜日
火・金コース	6日(水)、20日(水)	13日(水)、27日(水)	毎週木曜日
水・土コース	5日(火)、19日(火)	12日(火)、26日(火)	毎週月曜日

粗大ごみの収集(有料制)をご希望の人は、**粗大ごみ電話申込センター**へ
電話もしくはインターネットでお申し込みください。

☎0800・123・5300(通話料無料)・☎0725・23・8522(携帯)

☎0800・500・5300(主に聴覚障がい者などが対象)



ごみ減量に向けたスローガン「プロジェクト!! G-50 ジーゴジュウ」

R5年
12月分

可燃ごみ量 861t
1人あたりの一日の可燃ごみ量
379.7g(目標354.2g)
目標まで、あと25.5gです。

「容器包装プラスチック」は必
ず中身を使い切り、汚れを取り
除いて出しましょう。



市で行っている市民相談一覧(無料)

※市外局番 0725

休館日や相談員の都合などにより、休みの場合がありますので、
事前にお問い合わせください。

専門相談【要予約】 予約専用電話 ☎0725・23・4400

場所 市役所1階市民相談室 予約方法 各種相談日の週初めの月曜日(祝日の場合は火曜日)に午前9時～電話受付

法律相談※	第2・4火曜日(2/13・27)・毎週木曜日 午後1時～5時	不動産相談	第2・4金曜日(2/9) 午後1時～3時 ※2月の第4金曜日は祝日のため相談なし
行政相談	第2月曜日 ※2月は振替休日のため相談なし	土地家屋調査士相談	第3金曜日(2/16) 午後1時～3時
行政書士相談	偶数月第1水曜日(2/7) 午後1時～3時	人権擁護委員による 人権相談	第2・4水曜日(2/14・28) 午後1時～3時
司法書士相談	第1金曜日(2/2) 午後1時～3時	特設労働相談	第3火曜日(2/20) 午後1時～3時
税務相談	第3月曜日(2/19) 午後1時～4時		

※法律相談については、1人1つの案件につき、1回限りの利用です。

市民生活応援窓口	☎33・9254	月～金曜日 午前8時45分～午後5時15分	市役所1階市民生活応援窓口
消費生活相談	☎33・1131	月～金曜日 午後1時～4時	市役所1階消費生活センター
高齢者総合相談	☎21・0294	月～金曜日 午前9時～午後5時15分	高齢者保健・ 福祉支援センター(ベルセンター)
心配ごと相談	☎21・9871	火曜日 午後1時30分～3時30分	総合福祉センター
教育相談	☎31・4460	月～金曜日 午前9時～午後5時	教育支援センター 心の相談ホットライン(☎26・0005)
医療相談	☎32・5622	月～金曜日 午前9時～午後4時	市立病院
防火相談	☎33・4482	毎日 午前9時～午後5時	消防本部予防課(直通)
福祉なんでも相談【要予約】	☎21・0294	第2金曜日(2/9) 午後3時～5時	地域包括支援センター
一般相談、交通事故相談、 犯罪被害者相談		月～金曜日 午前10時～午後4時30分	市役所1階市民相談室
人権相談、女性相談、労働相談 就労相談【要予約】	☎33・1131	月～金曜日 午前9時～午後5時	市役所4階人権くらしの相談課
カウンセラーによる 女性相談【要予約】		第1火曜日(2/6)・第3水曜日(2/21) 午後1時～4時	市役所1階市民相談室
子育て相談 (児童家庭相談、ひとり親家庭相談)	☎33・1131	月～金曜日 午前8時45分～午後5時15分	市役所1階子育て応援課

今月の納税・納付

●国民健康保険料(普通徴収) …………… 第9期分

●後期高齢者医療保険料(普通徴収) …… 2月分

●介護保険料(普通徴収) …………… 2月分

いずみおおつのキラリ★

このコーナーでは、泉大津市のキラリと輝く人財やさまざまな活動を紹介します。



★ 碧輝来さんが表敬訪問に来庁

本市出身で、現在OSK日本歌劇団で活躍している碧輝来(あおいきら)さんが表敬訪問されました。

現在、放送中の「連続テレビ小説 ブギウギ」では、主人公が所属していた梅丸少女歌劇団(USK)の団員「葵つばさ」役で出演していました。撮影現場は和気あいあいとした雰囲気、他の役者からの学びや発見も多く、充実した日々だったそうです。

舞台上で活躍することをずっと夢見ていたという碧さん。幼少のころからバレエを習い、日々励むことで、OSKに入団し目標を実現されました。今後は舞台を通じて「自分も舞台上に立ちたいと思う人に夢を与え、『舞台は夢をかなえられる場所』ということをもっと多くの人に伝えたい」と話されました。



今月のワンポイント手話



今回の手話は「あいさつ③」

昨年4月に手話言語条例が制定されました。手話を身近に感じてもらうため、皆さんに毎月、簡単な手話を紹介していきます。☎ 障がい福祉課



久しぶり

親指以外の4指の背をつけ合わせ、指を立て、両手を左右に引き離す
★『別れる』『離れる』も同じ



元気?

両肘を張り、胸前で向き合わせた両手拳を同時に力強く2回下ろす(尋ねる表情で)
★『頑張る』『張り切る』も同じ

おめでとう



子どもの笑顔を募集中!



対象 市内在住の小学校入学前の子ども
応募方法 子どもの写真と住所・名前(ふりがな)・生年月日・連絡先・保護者のひとこと(60字以内)を記入し、下記のいずれかで応募
スマホ: 二次元コードから
メール: kouhou@city.izumiotsu.osaka.jp
郵送: 〒595-8686



秘書広報課「おめでとう」係
☎ 秘書広報課



なかむら ようたろう
中村 葉太郎ちゃん
令和4年7月生

いつもたくさんの笑顔と幸せをありがとうございます! のびのびと元気な子に育ってね! これからも一緒にいろいろな経験をしていこうね!



よしだ めい
吉田 芽以ちゃん
令和4年5月生

いたずら大好き芽以ちゃん! これからもたくさん遊ぼうね!! 元気いっぱい大きく育ってね!!



市ホームページ

人の動き(令和6年1月1日現在)
総人口/7万3,113人 世帯数/3万5,548世帯

編集/発行 泉大津市役所 秘書広報課

〒595-8686 泉大津市東雲町9番12号
☎0725-33-1131(代表)

Izumitsu Town Topics



まちの話題

泉大津であったさまざまなできごとやイベントを、写真とともにお届けします。



スポーツカーやクラシックカーが集合「NCCR2023」 12月10日 シーパspark

師走の晴天の日、シーパsparkにクラシックカーや消防車など、カッコいい車が大集合！じっくり見ることができる機会に、車が好きな人や小さな子どもたちなど、多くの人が集まりました。おづみんも、NCCR参加者にチェックポイントの通過を証明するスタンプを押しながら、泉大津市をPRをしました。



☎市民レポーター 山本・千種

子どもたちにハンドベル演奏

12月11日～19日 えびす認定こども園 ほか7園

更生保護女性会ママーズの皆さんが、就学前施設を訪れ、子どもたちにハンドベル演奏をプレゼントしてくれました。クリスマスソングや子どもたちが大好きな曲の演奏に合わせて、みんなで歌って楽しいひと時を過ごしました。



毎月5日配信 広報紙LINEアンケートでプレゼント！



インドレストラン&バー シタル泉大津店
(池浦町5-12-8) ☎0725・20・5234
営業時間:午前11時～午後2時30分、
午後5時～10時
定休日:月曜日(祝日の場合は営業)

インドレストラン&バー シタル泉大津店 抽選で10人！

お好きなカレー&ナン 各1つのセット



本格インドカレーといえばシタル！とろ～りとろけるチーズがたっぷりのチーズナンは人気ナンバー1です。辛さを調節できるカレーも子どもに大人気です。ぜひ、ご家族でお越しください。

登録から応募への手順

1 LINEで登録

二次元コードを読み取るかIDを入力して友だち登録を行う。
ID: @izumitsu-city



2 応募

配信日までに広報紙を読み、毎月5日に配信されるアンケートに最後まで答えて抽選に参加！

防災行政無線が聞こえない！ 避難所の混雑状況を知りたい！

“電話で”
「聞き逃し」を防ぐ！

防災行政無線自動応答サービス

みんなでやろう、くんれんを！

☎0800・200・3890(通話料無料)

防災行政無線の内容が聞き取れなかった場合、電話で聞き直すことができます。

“アプリで”
「聞き逃し」を防ぐ！

コスモキャスト

iOSは
こちら▶



Android
はこちら▶



防災行政無線の内容が音声と文字でスマートフォンに届くアプリです。

“スマホで”避難所の
混雑状況がわかる！

VACAN MAPS



避難所の混雑状況がわかるサイトです。

市の情報

泉大津市
LINE



泉大津市
Facebook



おづみんX
(旧Twitter)



泉大津市
Instagram



バーチャル
市役所
手続きガイド



事前に知りたい手続きを調べられます!!