

広  
報

# いずみおおつ

1

No.752

謹  
賀  
新  
年

卯

令和五年



## ＼ 今月のPick up! ／

2 新年のごあいさつ

3 福山潤さんトークショー・  
瀬奈じゅんさんオンライン  
講演会を開催

4 シーパsparkワークショップ参加者募集

5 タウンミーティングを開催／  
ブンカミーティングを開催

7 令和5年 泉大津市二十歳のつどい開催

8-9 新型コロナウイルス感染症関連情報

10 「実証実験都市」泉大津へ！官民連携を推進

## #おづみんを探そう！

紙面のどこかに  
「鏡餅おづみん」が  
隠れているよ！

ヒントは27ページ  
を見てね！



A festive New Year's greeting card featuring a large white rabbit figurine with red ears and a small red nose, sitting on a yellow textured mat. Two smaller white rabbit figurines are also present. The background is decorated with colorful cherry blossoms and gold coins. A blue banner with white text is in the top left corner.

## 新年の ごあいさつ

### 泉大津の魅力が輝く一年に

泉大津市長 南出 賢一

新年明けましておめでとうございます。

皆様におかれましては、お健やかに新年をお迎えのこととお慶び申し上げます。

旧年中は市政推進にあたり、多大なるご支援ご協力を賜り厚く御礼申し上げます。

昨年、本市は市制施行80周年を迎え、先達皆様方が今日まで築いてくださった泉大津市を未来に繋ぐべく、官民連携・市民共創でさまざまな記念事業を実施してまいりました。重要な節目の年と一緒に祝えたことを大変光栄に思います。市民の皆様とともに事業を作り上げ実施したことで、たくさんの笑顔が生まれ、皆様のまちへの愛着や誇りにつながったと感じています。80周年記念事業の実施にあたりご尽力いただきましたすべての皆様に心より感謝申し上げます。

今年は、緑豊かな自然を感じられる公園、シーパスパークがオープン予定です。構想、設計の段階から市民の皆様とともに創り上げてきたシーパスパークをはじめ、泉大津の魅力を体感できるまちづくりを進めていく所存です。引き続き、本市行政運営にお力添えを頂けますと幸甚に存じます。

結びに、本年が皆様にとって幸多き素晴らしい年となりますことを心から祈念申し上げ、新年のごあいさついたします。

### 市民に開かれた 議会であるために

泉大津市議会

新年明けましておめでとうございます。

市民の皆様におかれましては、心も新たに新年をお迎えのこととお慶び申し上げます。

平素は、泉大津市議会および市政に対する各段のご理解とご協力を賜り、厚くお礼申し上げます。

昨年、本市は市制施行80周年を迎え、市内各所におきまして、さまざまな記念事業が開催され、多くの市民の皆様、この記念すべき80年をお祝いいただきました。本市が今日まで発展を続けられたのも、市民の皆様のご尽力の賜物であると、改めて敬意と感謝を申し上げるところです。

さて、今年3月に市議会では、市民と議会との関係など、議会に関する基本的事項を定めた「泉大津市議会基本条例」の達成度を評価・検証し、その内容を公表する予定にしております。

今後におきましても、議会の機能強化や議会活動の透明性の向上などに向け議会改革に取り組み、市民の皆様からの声をお届けするため、現在の議会改革の取り組みをより一層進めてまいり所存でございます。

本年も市議会に対し、一層のご理解、ご協力を賜りますよう、お願い申し上げますとともに、皆様のご多幸並びにご健勝を心からご祈念申し上げまして、新年のごあいさついたします。

1/21  
土

## 福山 潤さんトークショー 「プロフェッショナル!! ～声優という仕事～」

大阪府出身でさまざまな映像作品・ゲームに出演し、若手声優として第一線で活躍中の福山潤さんを招き、将来を見つめる中高生に向けて、仕事についたきっかけや取り組む姿勢、夢のかなえ方などをお話しいただきます。

**日時** 1月21日(土)午後2時30分～3時30分

**場所** シープラ(オープンセミナースペース)

**対象** 中高生

**定員** 30人(申込多数の場合、抽選)

**持物** 学生証

**申込** 1月10日(火)までに

シープラホームページ申込フォーム

**問合** シープラ



イベントページ  
はこちら▲



©BLACKSHIP

ふくやま じゅん  
福山 潤(声優)

1978年11月26日生 大阪府高槻市出身  
さまざまな作品に出演し、高い人気を博す。  
代表作:『コードギアス 反逆のルルーシュ』ルルーシュ・ランペルージ、『おそ松さん』松野一松、『キングダム』嬴政、『青の祓魔師』奥村雪男

2/11  
祝

## 瀬奈 じゅんさん オンライン講演会 「幸せのカタチの見つけ方」いずみおおつカルチャートーク

元宝塚歌劇団トップスターで舞台女優、そして特別養子縁組制度認知普及団体「&family..」の主宰としても幅広く活動している瀬奈じゅんさんを講師に迎えてのオンライン講演会です。

歌やダンス・お芝居など華やかな舞台で夢を叶えたお話から、特別養子縁組制度で新しい家族のあり方を見つけたお話など、「幸せのカタチ」を考えます。

※オンラインで視聴が困難な人には、あすとホールでライブ配信・中継を行います。ホールのスクリーン中継のため、画質・音声に乱れが生じる場合があります。

**日時** 2月11日(祝)午後3時開始(Zoom入室開始 2時45分～)

**場所** ①オンライン配信(Zoom)

②ライブ中継(あすとホール)

**定員** ①先着1,000人

②抽選80人

**申込** ①1月中旬から市ホームページで申し込み

②往復はがきに氏名・住所・電話番号・年齢・瀬奈じゅんさんへの質問やメッセージを明記のうえ、返信面表には申込者の住所と氏名を記載し、下記へ送付

〒595-8686 生涯学習課「カルチャートーク」係 1月13日(金)必着

**問合** 生涯学習課



市ホームページ  
はこちら▲



せな  
瀬奈 じゅん(女優)

1992年宝塚歌劇団入団。月組トップスター就任。宝塚版『エリザベート』で「ルキエニ」「エリザベート」「トート」の3役を制覇するなど、さまざまな色を持つトップスターとして絶大な人気を集める。2009年に宝塚歌劇団退団後は、舞台を中心に活動。

## シーパスパークワークショップ参加者募集



参加者100人  
募集中！  
皆さんの参加を  
お待ちしております

令和3年度から続けてきたワークショップも最後です。今回はこれまでの意見を踏まえ、来年度予定している大フェスおよび今後の活動目的などについて考えます。



**日時** 1月28日(土)午前10時～正午

**場所** テクスピア大阪

**対象**

市内外問わず、誰でも参加できます  
(親子での参加もできます)

**定員** 100人

(応募多数の場合は抽選し、結果は1月24日(火)  
メールで通知)

**申込・締切**

1月20日(金)午後5時までにメールかファクスで、  
①氏名(ふりがな)、②住所、③年齢、④連絡先メール  
アドレス、⑤電話番号、⑥参加人数を記入  
※親子で参加の場合は親子の人数と年齢も記入し  
てください。

**Fax** 06・4964・5152

**✉** sheeppark@gmail.com

**問合**

都市づくり政策課

### シーパスパーク使いこなしサミット！ ワークショップの流れ

**ステップ 5** 2022 4/30 シーパスパークフェス！  
@公園予定地

**ステップ 6** 7/23 フェスの振り返り・  
今後の方針決め

**ステップ 7** 10月 サポーター会発足

**ステップ 8** 12/10 公園参画ワークショップ

今回

**ステップ 9** 2023 1/28 **大フェス(オープニングイベント)  
に向けたワークショップ**

**ステップ 10** 未定 シーパスパーク大フェス！  
@公園予定地

活動内容はこれから



## 市長と語ろう！

### タウンミーティングを開催します

問合 人権くらしの相談課

住みよいまちづくりを進めるため、皆さんと市長が直接意見を交換するタウンミーティングを開催します。

今回は、子育て世代の人を対象としたタウンミーティングです。

普段思っていることや、こんな街になると良いな、などあなたの意見をお聞かせください！

保護者のみの参加、お子さんやパートナーと一緒にの参加も可能です。

当日は、一時保育(6か月～未就学児・申し込み要)も実施します。

※タウンミーティングは、今後もさまざまな世代に向けて実施する予定です！

#### テーマ ▶ 安心して子育てできるまちづくり

日時 1月12日(木)午後1時15分～2時45分 場所 北公民館

対象 現在、未成年の子を育てている人 ※一時保育あり(6か月～未就学児)。1月5日(木)締め切り

定員 15人

申込 1月10日(火)までに二次元コードから申し込み。当日質問を希望する場合は、申込時に内容を記入してください。

申し込みはこちらから



## 第4回ブンカミーティングを開催

### おもしろいアイデア・仲間も募集！

問合 生涯学習課

ブンカミーティングではおもしろいアイデアと一緒に実現する仲間を随時、募集しています！

高校生以上の皆さん、どしどし参加してください。

日時 1月21日(土)午前10時～正午  
(受付9時45分～)

場所 テクスピア大阪 対象 高校生以上

定員 先着30人

申込 生涯学習課の窓口もしくはメール  
(syougaiagakusyuu@city.izumiotsu.osaka.jp) で、氏名・年齢・電話番号を記入し申し込み



#### ブンカミーティングの取り組み

11月に行われた「オープンアトリエ」、「ごかんのおまつり」に参加し、ブンカミーティングから生まれたアイデアを実現！



今年度 最終

## 1から学んで使える! シニア向けスマホ (Android) 教室開催

問合せ 政策推進課

電話だけ、メールだけ…ではなく、スマホの使い方を基礎から勉強しませんか?  
基礎から応用・発展編まで、3週(全3回)に分けて学びます。

2・3回目の教室後には希望者に個別相談会を開催します。

参加無料

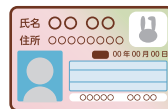
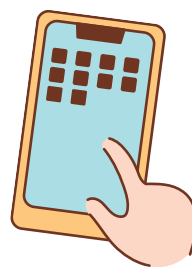

1回目:基礎編(スマホの基本操作やLINEの使用方法)

2回目:応用編(地図機能や新しい機能の追加方法)

3回目:発展編(便利な機能やマイナンバーカードについて)

### 午前の教室(全3回)

日時 1月24日(火)、31日(火)、2月7日(火)  
午前9時30分～11時30分

●個別相談会

日時 1月31日(火)、2月7日(火)  
午前11時30分～午後0時30分

### 午後の教室(全3回)

日時 1月24日(火)、31日(火)、2月7日(火)  
午後1時30分～3時30分

●個別相談会

日時 1月31日(火)、2月7日(火)  
午後3時30分～4時30分

#### 【共通項目】

場所 テクスピア大阪

対象

- ・市内在住のおおむね60歳以上で全3回に参加できる人
- ・Androidスマホを利用中の人

定員 それぞれ先着12人

申込・問合せ NPO法人きんきうえび

TEL 0721・29・0019

※申込開始は、1月10日(火)午前9時30分～

※本事業は、NPO法人きんきうえびとの連携事業です。



連載

## 市民活動の輪

泉大津でがんばる市民団体をご紹介します!

泉大津  
防災士の会



### Vol.48 泉大津防災士の会

泉大津防災士の会は、令和3年9月1日(防災の日)に、市内在住・在勤の防災士によって立ち上げたコミュニティです。

「自助」「共助」、そして「協働」の原則のもと、いざというときに役立つネットワークを構築することを目的としています。

防災士としての活動とスキル向上はもちろん、泉州地区の防災活動とも連携しています。

市内在住・在勤の防災士の皆さん、ぜひ一緒に活動しましょう。



# 令和5年 泉大津市二十歳のつどい

問合せ スポーツ青少年課

令和5年二十歳のつどいは、2部制で開催します。

**日時** 1月9日(成人の日)

**一部** 午前9時30分～10時30分

**対象** 東陽中学校区、校区のわからない人

**二部** 正午～午後1時

**対象** 誠風・小津中学校区の人

**場所** 総合体育館

**受付**

①市内在住の人:12月中旬に送付している案内はがきを会場受付で提出。

②市外在住の人:1月8日(日)までに二次元コードから申し込みをしてください。



市外在住の人は  
こちら



## 注意事項

- ・出席者以外は入場できません(介助が必要な場合を除く)。
- ・当日は、YouTubeで会場の様子を配信する予定です。また、会場で写真撮影を行い、ダウンロード用ホームページに掲載します。
- ・会場への酒類、その他飲食物の持ち込みは禁止です。
- ・駐車場はありません。
- ・会場は換気しているため、防寒対策をしてお越しください。

## 日本年金機構からのお知らせ

問合せ 日本年金機構堺西年金事務所 (☎072・243・7900)、保険年金課

### 二十歳の皆さんへ 20歳がスタート！国民年金

国民年金は、老後の暮らしや、病気・ケガなどで障がいが残ったとき、家族の働き手が亡くなったときの生活を、現役世代みんなで支える制度です。



#### ■ 国民年金のポイント

将来の大きな支えになります

・日本国内に住むすべての人は、20歳になったときから国民年金への加入が義務づけられています。

老後のためだけではありません

・年金には老齢年金のほか、障害年金や遺族年金もあります。障害年金は、病気や事故で障がいが残ったときに受け取れます。遺族年金は、加入者が死亡した場合、その加入者により生計を維持されていた遺族(「子のある配偶者」や「子」)が受け取れます。

#### ■ 20歳の誕生日を迎えると

誕生日以降に、日本年金機構から基礎年金番号通知書が入った国民年金加入のお知らせが届きます。同封されている納付書で保険料を納めてください。

※口座振替、クレジットカード納付を希望する場合は別途申し込みが必要です。

※納付が困難な場合は保険料免除制度などをご利用ください。

#### ■ 「学生納付特例制度」と「免除・納付猶予制度」

収入などが少なく保険料の支払いが困難な場合は、「学生納付特例制度」(学生のみ)、「免除・納付猶予制度」(学生以外)などの保険料免除制度があります。申請書は年金機構より送付されている国民年金加入のお知らせに同封されていますので、必要事項を記入し、返信用封筒で日本年金機構へ提出してください。

### 年金受給者の皆さんへ 日本年金機構から源泉徴収票が送付されます

老齢や退職を支給事由とする年金を受給している人全員へ、支払われた年金の金額や源泉徴収された所得税額などをお知らせする「令和4年分公的年金等の源泉徴収票」が1月中旬以降に送付されます。(※ただし、障害年金や遺族年金は非課税所得のため源泉徴収票は送付されません。)

「公的年金等の源泉徴収票」は、確定申告などの際の添付書類として必要ですので大切に保管してください。

日本年金機構ホームページには、チャット形式で自動応答する相談チャットが開設されています。また、ねんきんネットからの再交付の申請も可能です。ご利用ください。

日本年金機構  
ホームページ





## 臨時発熱外来について

大阪府からの要請を受け、1月15日までの日曜日、祝日、年末年始において、臨時発熱外来を開設しています。



年末年始、小児の救急医療はこちら▶  
(泉州小児救急診療体制、泉州北部小児初期救急広域センター)



日程	医療機関名	電話番号	診察時間	備考
12月29日(木)	市立病院(下条町)	0725・32・5622	午前9時～	※内科開設 午前8時30分～11時に直接来院
	井庭医院(田中町)	0725・21・0443	午前9時～正午	予約制(対象:大人)
	中瀬クリニック(楠町東)	0725・21・2501	午前9時～正午	予約制(対象:大人)
12月30日(金)	市立病院(下条町)	0725・32・5622	午前9時～	※内科・小児科開設 内科:午前8時30分～11時 小児科:午前8時30分～10時に直接来院
	川端医院(戎町)	0725・32・2580	午前9時～正午 午後1時～4時	予約制(対象:大人)
12月31日(土)	市立病院(下条町)	0725・32・5622	午前9時～	※内科開設 午前8時30分～11時に直接来院
	杉本医院(本町)	0725・32・3251	午前8時～午後2時	予約制(対象:大人)
1月1日(祝)	市立病院(下条町)	0725・32・5622	午前9時～	※内科・小児科開設 内科:午前8時30分～11時 小児科:午前8時30分～10時に直接来院
	大山クリニック(忠岡町)	0725・32・1831	午前9時～正午	予約制(対象:大人)
1月2日(祝)	上條診療所(森町)	0725・32・1271	午前9時～正午	予約制(対象:大人)
1月3日(火)	川端医院(戎町)	0725・32・2580	午前9時～正午 午後1時～4時	予約制(対象:大人)
1月8日(日)	よしはら・すずきクリニック(昭和町)	0725・20・5100	午前9時～正午	予約制(対象:大人)
1月9日(祝)	杉本医院(本町)	0725・32・3251	午前8時～午後2時	予約制(対象:大人)
1月15日(日)	長本医院(東助松町)	0725・32・1280	午前9時～正午	予約制(対象:大人)



## 新型コロナワクチン接種後の体調不良や後遺症などの相談窓口

ワクチンの接種後の体調不良などや、コロナ感染後の後遺症などで悩んでいる人はご相談ください。

- ワクチン接種後の体調不良や健康被害救済制度、市独自の健康被害支援金に関すること  
健康づくり課(保健センター) ☎0725・33・8181

- 接種後の体調不良や長引く副反応などの相談窓口(市内医療機関)



副反応相談窓口 ▲

- ワクチン接種後の副反応などに関する相談に専門の相談員が対応  
府新型コロナワクチン専門相談窓口  
☎06・6635・2047(24時間対応)

- コロナ感染後の後遺症やワクチンの副反応などに関するオンライン相談  
専門医が個別に対応



オンライン相談 ▲



## 症状がある場合の受診・検査の流れ



喉の痛みや発熱などの  
症状が出た場合

この冬は、新型コロナウイルス感染症と季節性インフルエンザが同時に流行する可能性があります。発熱などの症状がある場合は、下記のフローを参考に受診してください。

相談先に困ったら…

まずは電話で相談

かかりつけ医または近くの  
医療機関に電話で相談

市内の  
発熱外来 ▶



かかりつけ医や近くの医療機関を受診

かかりつけ医がない、  
夜間・休日に受診できる医療機関が  
わからない場合

### ●発熱者SOS

(大阪府新型コロナ受診相談センター)

☎ 06・7166・9911 (24時間対応)

Fax 06・6944・7579

### ●小児救急電話相談

☎ #8000または

06・6765・3650 (午後7時～午前8時まで)

診療・検査  
医療機関 ▼



## 自己検査キットの活用をご検討ください

**対象** 症状が軽く、基礎疾患がない人や妊娠していない人、10～64歳の重症化リスクのない人で、コロナ感染が疑われる症状がある人

**申込先** コールセンター(大阪府検査キット配布センター事務局)

☎ 0570・550・353 (午前9時～午後7時)

自己検査キット  
WEB申し込み



## 感染されたときの初期の過ごし方

新型コロナウイルスに感染された場合は、初期の対応が重要です。

食事は、胃腸に負担をかけない消化の良いもの(おかゆ、温かいうどんなど)がよいとされており、それらに梅干しやすりおろした生姜を入れるのもよいとされています。また、水分補給も重要ですが、胃腸を冷やさないような水分の取り方を心掛け、ビタミンやミネラルが豊富な出汁、果物、天然塩なども活用しましょう。



### ●症状が急変した場合は、迷わず救急や自宅待機

SOS(コロナ陽性者24時間緊急サポートセンター)

☎ 0570・055221 (24時間対応)、Fax 06・4560・

9037に連絡してください。

### ●新型コロナウイルス感染症の陽性者

で、自宅などで療養されている人などを対象に、オンライン相談を行っています。



# 「実証実験都市」泉大津へ！官民連携を推進

問合 秘書広報課

市では、市民サービスの向上を目指し、企業や大学との「官民連携」を推進しています。  
市がフィールドを提供し、民間企業などが持つ先進的な技術やノウハウを活用した実証実験を市内で展開し、市民一人ひとりの選択肢を増やすことで、地域の課題解決につなげることを目指します。  
ここ6年で、67件の企業・大学との連携が進みました。一部をピックアップして紹介します！



## 泉大津マリン(株) (株)ENJOY TRUST

港湾エリアの新たな賑わい空間づくりに向け、BBQ施設「N GRILL」の社会実装実験を実施！



## (株)HONEY THING

義務教育課程からの金融リテラシー獲得に向け、お金やモノの大切さを学べる小学生限定のフリーマーケット「キッズフリマ」をもんとパークで実施！



## オイテル(株)

生理用品をトイレットペーパーと同様の世の中に！ジェンダーギャップ解消に向け、市役所や図書館に生理用ナプキンの無料配布システムを導入！



## 実証実験都市 IZUMIOTSU

## (株)フィッシングマックス (一社)530運動 泉大津マリン(株)

自然が持つ本来の力を最大限に引き出し、生物の多様性を取り戻すことを目指し、水質改善の実証実験を実施中！



## 住友ゴム工業(株) 泉大津工場

臨時避難所協定を締結している同施設の体育館で、ベッドの組み立てや、炊き出しなどの“避難所をまるごと体験できる”防災イベントを実施！



## 大阪大学共創機構

市をフィールドとした幅広い研究と実践に協働で取り組んでいます。今年度はアプリ開発研究の一環として高齢者のバランス測定会を実施！



## 東京大学先端科学技術センター

市役所内に東京大学先端科学技術センターのサテライトオフィスが設置され、今後、認知症改善に向けた研究などに取り組んでいます！



※これらの取り組みは、民間事業者などの協力により、市の予算ゼロで実現しました。

市では、官民連携の一元的窓口機能を担う「泉大津市官民連携デスク」を設置し、官民連携の取り組みを加速させています。

企業・大学との連携協定の締結を進め、実証実験の実施に向けた民間事業者への資金調達の仕組みも整備しています。

デスクHP



# 新しい民生委員・児童委員が決まりました

問合 福祉政策課

令和4年12月1日付けで全国一斉に民生委員・児童委員が改選され、118人の皆さんが厚生労働大臣から委嘱されました。任期は、令和4年12月1日から令和7年11月30日までの3年間です。委嘱された委員は、皆さんからの相談を受け、必要な援助を行います。

民生委員・児童委員は、担当地区で市民の相談に応じる地域コミュニティにおける最も身近な相談窓口です。困ったことや心配ごと、暮らしに関することなど、お気軽にご相談ください。

## ■民生委員とは…

厚生労働大臣から委嘱され、それぞれの地域で、常に住民の立場に立って相談に応じ、必要な援助を行い、社会福祉の増進に努める人です。民生委員は児童委員も兼ねています。

## ■児童委員とは…

地域子どもたちが元気に安心して暮らせるように、子どもたちを見守り、子育ての不安や妊娠中の心配ごとなどの相談・支援などを行います。また、一部の児童委員は児童に関することを専門的に担当する「主任児童委員」の指名を受けています。

宇多地区	三平 恵一	西港町4-20
	中塚 邦明	西港町3-7
	小西 保津美	清水町10-22
	肥後 元	清水町11-21
	里中 涼子	河原町6-27-6
	北條 輝美	河原町12-19
	八木 ちはる	河原町2-30
	今塩屋 幸江	汐見町5-12
	畑村 千代美	上之町1-9
	吉田 通代	上之町3-6
戒地区	石川 泰皓	戒町11-13
	深井 賢一	戒町12-3
	千百松 隆夫	田中町10-1
	中岸 俊樹	神明町3-18
	釜野 智子	東港町7-26
	道正田 孝男	東港町5-18
	名越 美和子	高津町11-5
	貫野 敏宏	本町5-23
	廣瀬 誠	若宮町9-11
	古村 育二	式内町5-32
旭地区	鷺田 博美	式内町8-31
	別府 純子	旭町1-13-204
	木下 晶子	旭町7-20
	武輪 佳代	旭町18-2-3401
	小橋 敦子	東雲町2-3
	城村 敦子	昭和町6-25
	石橋 弘美	昭和町8-13
	泉谷 八重子	下条町15-8
	前田 恵美子	虫取町1-8-18
	前田 憲明	虫取町1-9-26
楠地区	北原 和代	我孫子2-3-32
	木戸 幹雄	板原町3-18-4
	吉田 妙子	板原町3-18-12
	藤原 一規	板原町4-5-2
	中本 輝子	楠町東2-33
穴師地区	辻川 光一	穴田33
	角野 一仁	我孫子7-1
	梨原 教充	我孫子25
	寺田 由紀子	池浦町1-18-1
	山之内 章	池浦町1-20-13
	高寺 壽	池浦町2-8-17
	高寺 久夫	池浦町2-11-40

穴師地区	野谷 信夫	池浦町4-5-36
	中野 慶男	池浦町5-7-22
	和田 一成	我孫子1-5-9
	辻川 旬子	豊中町3-4-8
	辻川 正人	豊中町3-12-2
	藤野 嘉子	東豊中町2-2-16
	奥村 雅子	東豊中町3-23-7
	小泉 美保子	要池住宅4-906
	小柴 成子	要池住宅6-1208
	菊木 澄代	要池住宅6-901
上條地区	大阪谷 澄子	要池住宅7-908
	濱野 富一	助松町1-6-17
	奥野 佐知子	助松町1-14-21
	北野 嘉一	助松町2-5-10
	濱田 寛	助松町2-10-26
	寒 雄二	助松町3-8-31
	田川 敏子	助松町3-15-22
	中野 玲子	東助松町1-2-35
	中野 末雄	東助松町2-2-12
	本田 ますみ	東助松町2-5-29
糸南地区	中川 有二	東助松町2-6-3
	多賀 寛	東助松町3-15-1
	島田 寛美	東助松町3-17-14
	大畑 至弘	東助松町4-6-17
	細川 淑世	二田町1-7-17
	高橋 敏美	二田町1-5-11
	守安 博美	二田町2-8-8
	濱本 勝利	二田町2-14-20
	藤原 寛己	二田町3-5-15
	村田 順子	二田町3-7-11
糸東地区	田中 雄二	糸南町4-31
	河合 孝治	糸南町7-18
	佐貫 久	曾根町3-9-23
	吉村 彰浩	東雲町14-54-410
	八木 静代	宮町8-28
	日下 典子	寿町16-30
	橋本 紀子	北豊中町1-6-39
	高石 佐和子	北豊中町2-4-1
	岡田 貴子	北豊中町2-8-15
	島 勝美	助松団地2-40-401
糸東地区	正田 喜美子	助松団地2-40-204
	足立 千恵子	助松団地2-43-401

糸東地区	廣崎 敏子	助松団地2-49-303
	下津 真由美	助松団地2-100-401
	竹内 吉文	助松団地3-38-201
	堀内 真理恵	千原町2-18-6
	西角 喜久子	千原町2-6-10
	樋上 幸子	千原町2-14-15
	林 吉次郎	末広町1-6-7
	藤林 一也	森町2-4-15
	山口 博昭	森町2-11-46
	竹部 保美	森町2-21-2
浜地区	北島 政夫	曾根町1-5-5
	西川 勝美	曾根町2-12-32
	奥野 美津子	曾根町3-4-20
	常住 哲也	松之浜町2-18-14
	増山 節子	松之浜町2-10-16
	松田 七恵	松之浜町2-34-40
	田中 有子	春日町8-16
	楠本 竜也	春日町4-16-810
	藤内 旬子	菅原町9-21
	深野 哲也	菅原町5-11
浜地区	赤坂 俊次	小松町8-3
	山本 廣美	なぎさ町1-15-1-904
	山口 朋子	なぎさ町1-15-2-801
	谷口 和子	なぎさ町1-15-4-210
	安尾 和子	なぎさ町2-4-507

## 主任児童委員

堀畑 由紀子	清水町1-46
西野 益枝	式内町9-12
奥 安司	旭町12-2
小川 理恵	東雲町5-50-6
邨田 光子	豊中町3-12-19
栗延 さゆり	東助松町3-7-12
柴谷 敏美	二田町1-6-21
藤井 成俊	曾根町1-2-16
岡村 裕子	松之浜町2-7-17



場所 旭町20-1アルザタウン泉大津4階

開館時間 午前10時～午後8時

休館日 毎月第3水曜日(祝日の場合は翌日)、年末年始、特別整理期間

Tel 0725・58・6856 Fax 0725・58・6857 ✉tosyokan@city.izumitsu.osaka.jp

## Let's enjoy SHEEPLA

「図書館って、本を借りたり、読んだりするだけでしょ?」と思っていませんか?  
そんな人のために、SHEEPLAでの過ごし方・楽しみ方のおすすめプランをご紹介します。



Enjoy!

### 01. 小さな子どもと、 ぷらっと楽しむ

午前10時45分 ママ友と待ち合わせ。ベビーカーでもエレベーターで、そのまま来館できるのが便利。

借りていた本の返却を済ませて、わらべ歌や手遊びも紹介してくれる「おひざにだっこのおはなし会」に参加。

午前11時30分 「たべるん」に移動して、軽く食事。授乳室やこども用トイレもあるので安心。

午後0時15分 「のぼるん」で、こどもと絵本を選ぶ。コルクの床でハイハイしたり、段を使ってつかまり立ちしたり、楽しそう。

午後1時30分 自動貸出機で本を借りて、帰宅。



こどもと

Enjoy!

### 02. お散歩がてら、 ぷらっと楽しむ

午前10時 朝の散歩途中、CO-ONでコーヒーを買い、ソファでゆっくり新聞を読む。

午前11時 気になる雑誌をチェックして帰宅。

気分で



Enjoy!

### 03. 自分時間を、ぷらっと楽しむ

午後3時30分 ジム帰りに来館。予約していた本を受け取る。

午後4時30分 リフレッシュコーナーで、パソコン作業。コンセントがあり、無料Wi-Fiもあって便利。

午後5時30分 買い物をして帰宅。



ついでに



新着図書

知りたい！行ってみたい！

なぜとき絶景図鑑

増田明代／文・構成  
講談社／出

日本をはじめ、アメリカ・中国・インドなど、世界各国の絶景を集めた写真を紹介。絶景はどうやって生まれたのか？おどろきの謎や秘密がいっぱい。



すかしてビックリ！手のしくみ

イダン・ベン＝バラクとジュリアン・フロスト／著  
あすなろ書房／出

友だちの誕生会に行く途中のポヨンとモクモクは、宇宙船が故障して困っています。彼らのお手伝いをするうちに、何気なく使っている「手」の仕組みを楽しく学ぶことができます。



13歳からの  
プレゼンテーション

松永俊彦／監修  
メイツユニバーサルコンテンツ／出

最近の授業では、みんなの前に立ち説明する機会が多くなります。自分の考えをわかりやすく伝えるにはコツが必要。この本では具体的なノウハウを豊富なイラストを交えて紹介しています。



アザラシ語入門

水口大輔／著  
京都大学学術出版会／出

アザラシにもいろんな種類があります。水族館でしか知らないアザラシの野生での姿、生態、言葉を紹介しています。なんと、アザラシにも方言があるらしいですよ！



1月イベント

イベントがいっぱい！みんなで出かけよう！

いずれも 場所 オープンセミナースペース

●ビジネスセミナー

経営管理とリスク管理、  
コロナ禍における事業再構築とリスク管理

ウィズコロナ、ポストコロナの経営環境変化による事業再構築、経営目標達成に向けて、リスク管理の要素をうまく組み入れていくポイントをお伝えします。

日時 1月11日(水)午後6時30分～7時30分

定員 20人程度 申込 電話または直接シープラ

●データベースの基礎を学べる活用講座

データベースとは何なのか、活用するメリットは何か、どんな時にどのデータベースを使ったらいいか、ポイントを押さえながら学ぶ講座です。

日時 1月15日(日)午後2時30分～3時30分

定員 20人程度 申込 電話または直接シープラ

●世界一周、心だけ一緒に旅しよう

現在、世界一周中の市在住大学生・飛田鞠さんにインタビューする企画。

中継先はニューヨークです。

日時 1月7日(土)午後1時～2時

●図書館×ハローワーク

学生対象就職活動応援セミナー

就活準備中または就活中の学生を対象に、図書館を使った効果的な情報収集方法を伝えるほか、エントリーシートの書き方や面接のコツなど、役立つ話が盛りだくさんのセミナーです。

日時 1月25日(水)午後5時～6時30分

対象 大学生・専門学校生 定員 20人程度

申込 電話または直接シープラ



その他のイベント情報は、毎月発行の「SHEEPLA MAGAZINE」(図書館配置)をご覧ください。

## 和泉保健所からのお知らせ

☎0725・41・1342

- HIV・クラミジア・梅毒検査と相談(第2・4水曜日午前9時30分～11時)
- 骨髄バンクドナー登録申し込み窓口(電話・和泉保健所ウェブ)  
(<http://www.pref.osaka.lg.jp/izumihoken/bankdona/>)で受付
- こころの健康相談(電話予約制)

## 年始・祝日歯科急病診療医院

受診の際は必ず電話で確認のうえご来院ください。担当歯科医院を変更する場合や、診療を中止するときがあります。

受付 午前9時30分～午前11時30分、午後1時～4時

日程	医院		
1月1日(祝)	片山歯科医院	森町1-13-13	☎0725・23・1182
1月2日(祝)	多田歯科医院	松之浜町2-7-28	☎0725・31・4730
1月3日(火)・9日(祝)	杉岡歯科医院	条南町9-21	☎0725・22・6471
2月11日(祝)	坂下歯科医院	森町1-4-32	☎0725・31・2500

## 歯周病予防教室

全身の健康はお口から

- ▼歯科医師による講義:歯周病と生活習慣病や喫煙との関係について
- ▼口腔内環境チェック:むし歯菌や歯ぐきの健康度・口臭チェック・歯周ポケットの確認などができ、結果をもとに歯科衛生士からアドバイスが受けられます。

日時 2月7日(火)

- ①午後1時～2時30分
- ②午後1時30分～3時

場所 保健センター

対象 市国民健康保険に加入中の40歳以上の人

定員 20人

申込 1月10日(火)から保健センター窓口または電話

問合 保健センター

# 健康アップ大作戦！

## 冬に増える！「ヒートショック」

問合 健康づくり課

「ヒートショック」という言葉を聞いたことはありますか？急激な温度変化で血圧が上下に大きく変動することで心臓や血管などがダメージを受けることを言い、寒い冬の入浴時に起こりやすく、入浴中の事故の大きな原因と考えられています。

### ●ヒートショックはどうやって起きる？

気温差が大きくなる11月から2月に多く起こります。暖房のきいた部屋から寒い脱衣所に移動し、その後、熱いお風呂に入ることによって血圧が急激に上下します(図参照)。この短時間での血圧の乱高下が心筋梗塞や不整脈、脳梗塞、脳出血などを引き起こし、入浴中に倒れたり溺れたりする事故につながるため、特に高齢者や高血圧、糖尿病などの病気のある人は注意が必要です。

図解:ヒートショックと血圧・気温の関係

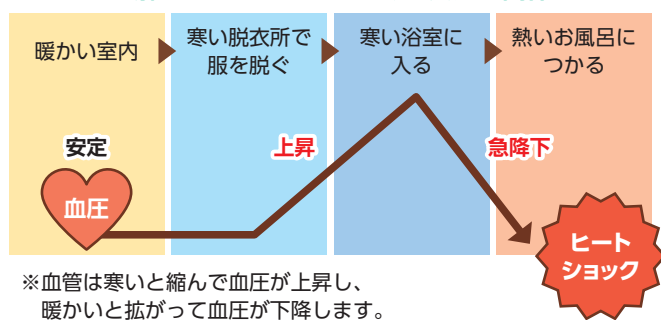

### ●ヒートショックを防ぐ対策は？

室内との温度差をできるだけ5℃以内になるように脱衣所や浴室を暖めると防止効果が高くなります。脱衣所に小型暖房器具を置く、浴室の浴室暖房の利用、フタをせずお湯を張る、入浴前にシャワーを1分程度かけ流すなどして温度を上げましょう。ほかにも湯船につかる前にかけ湯をして体を湯温に慣らすことや、浴槽から出るときは立ちくらみを起こさないために注意してゆっくり立ち上がることを心がけましょう。

また、浴室以外にヒートショックが起きやすい場所としてトイレがあります。気温差が5℃以内になるよう暖房器具を置きましょう。

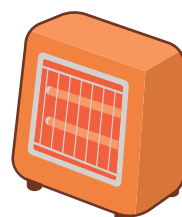



## 楽笑会

**時間** 午前の部:午前10時～11時30分  
午後の部:午後1時30分～3時  
**対象** 65歳以上の人  
**定員** 会場の大きさにより定員が変わります。詳細は問い合わせてください。  
**内容** 生活に役立つ話や椅子に座りながら行う体操など  
**持物** 上履き(会場による)  
**申込・問合** 1月10日(火)から高齢介護課窓口または電話  
**備考** 当日の朝の体温を確認します。

日程	開催場所
1月17日(火) 午前	条東長寿園
18日(水) 午前	東助松長寿園
19日(木) 午前	宇多長寿園
27日(金) 午後	本町自治会館
2月3日(金) 午後	北豊中長寿園
8日(水) 午後	助松長寿園
9日(木) 午後	虫取自治会館
10日(金) 午後	豊中町公民館

## 高齢者健康相談

検尿・血圧測定・看護師または保健師による健康に関する相談。健康に不安を感じている人は、ぜひご相談ください。

**日時** 1月20日(金)午後1時30分～2時30分 **場所** 総合福祉センター

**対象** 60歳以上の市民

**問合** 総合福祉センター ☎0725・23・1390

## ココフレアからのお知らせ 健康福祉イベント

### ■簡単筋力トレーニング

**日時** 1月19日(木)午前10時30分～11時

**対象** 60歳以上で医師による運動制限のない人 **定員** 8人

**申込・問合** 前日までに直接または電話でセントラルスポーツジムスタ24泉大津(☎0725・20・6730)

**場所** ココフレア

### ■みんなで筋トレ

**日時** 1月の毎週土曜日 午後5時50分～6時10分

**対象** 15歳以上で医師による運動制限のない人

**定員** 8人(定員より多い場合は抽選)

**申込・問合** 当日、レッスン開始時刻5分前までにセントラルスポーツジムスタ24泉大津

**場所** ココフレア

## 糖尿病予防セミナー 糖尿病の本当の怖さは〇〇〇

初期には症状なく忍び寄る糖尿病。症状がない時期にこそ知ってほしい糖尿病の本当の怖さについてお話しします。予防に効果的な運動も紹介します。

**日時** 1月23日(月)午後1時30分～3時

**場所** 保健センター **対象** 市国民健康保険に加入中の人 **定員** 30人

**申込** 1月10日(火)から保健センター窓口または電話

**問合** 保健センター

## フレイル測定会



筋肉量やあしゆびの力などを測定し、結果について保健指導と健康運動指導士から運動指導があります。

**日時** 1月26日(木)

①午前10時30分 ②午前11時

③午前11時30分

**場所** 保健センター

**対象** 現在の自分の体力を知りたい40歳以上の人

**定員** 各回6人

**申込** 1月11日(水)から健康づくり課窓口または電話

**問合** 保健センター

## 衛生委員会と共催！ フレイル予防教室



フレイル予防のお話と握力・体組成・あしゆび力・血管年齢の測定を行います。

**日時** 1月19日(木)

午後1時30分～3時

**場所** 保健センター **持物** 筆記用具

**問合** 保健センター

## リフレッシュ・ヨガ 2月・3月コース

**日時** ▶2月コース

2月20日(月)・27日(月)

▶3月コース

3月16日(木)・23日(木)

各日午前10時～11時30分

**場所** 保健センター

**対象** 市内在住の人

**定員** 各コース先着20人

(保育 定員先着5人)

**費用** 保育1人につき500円

**内容** ヨガ実技と自宅のできる運動の紹介、健康や食育に関する講話

**持物** 受講券、ヨガマットまたはバスタオル、フェイスタオル

**申込・問合** 1月16日(月)午前8時45分から保健センター窓口または電話



このマークが付いているものは  
アスマイル市民限定ポイント対象です



## けんしんのお知らせ

問合 保健センター



アスマイル市民限定  
ポイント対象

区分	日時・場所	対象・定員	けんしん料	内容	持物	申込方法
40歳以上 女性市民向け 乳がん検診 	1月23日(月) 午前、午後 保健センター	40歳以上の 女性市民	500円	問診・マンモグラフィ (50歳未満2方向、50 歳以上1方向)および、 あしゆび力測定	なし	電話または窓口、 ウェブにて要予約 (二次元コードは 本ページに掲載)
〈ホテル健診〉 健康診査	2月13日(月)、 14日(火) 午前	16~39歳の市民 (S58.4.1~ H19.3.31生)	無料	問診・身体計測・血圧 測定・検尿・血液検査 (最大16項目)・診察	健康保険証	定期的に受診 しましょう！ 
〈ホテル健診〉 特定健康診査 大腸がん検診 申込可	ホテルレイクアルス ターナルザ泉大津	40~74歳の市国保 加入者(75歳誕生日 前日~S58.3.31生) 各日先着100人	無料 ※大腸がん 検診を追加 した場合は 500円必要	問診・身体計測・血圧測 定・検尿・血液検査(16 項目)・心電図・診察	・特定健康診査 受診券 ・国保被保険者 証(保険証)	

## 「アスマイル」への登録はまだ間に合います！

市民登録者数は2,612人です！(11月30日時点)

おおさか健活マイレージ「アスマイル」を活用し、健康活動に取り組むことで、市民限定ポイントがもらえる「いずみおおつ健活推進事業」を令和4年7月から開始しています。

ポイントをもらうには、1月末日までにアプリをダウンロードし、アスマイルへの本登録が完了していることが条件です。

登録していない人は、まだ間に合います！登録済みの人は、ポイント交換期限内にポイント交換をお忘れなく！！

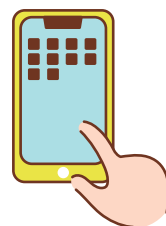

### ▼市民限定ポイントについて

#### ・ポイントの交換方法

市民限定ポイントは、500ポイントごとに500円分の電子マネーなどに交換が可能です。  
アプリ内の「泉大津市ポイント」から「特典を交換する」をタップし、好きな特典と交換してください。

#### ・ポイントの交換期限

市民限定ポイントは、**2月17日(金)まで**に特典と交換してください。以降は交換できません。

#### ・交換できる特典(電子マネー:500ポイントごと、QUOカード:1,000ポイントごと)

WAONポイント、dポイント、QUOカードなど



問合 おおさか健活マイレージアスマイル事務局  
☎06・6131・5804(平日午前9時~午後5時)

アスマイルアプリへの  
登録はこちら



詳しくは  
市ホームページ



健康相談を  
受け付けています

### 一般健康相談(予約不要)

場所 保健センター

日時 月~金曜日午前9時~午後5時

電話による健康相談も受け付けています。

日程 月~金曜日(祝日除く)

時間 午前8時45分~午後5時15分

☎0725・33・8181

人間が人間らしく生きるために、すべての人が等しく持っている権利、「人権」について考えるコラムです。



## 子どもの肖像権とSNS

**入** 学式や運動会、授業参観など普段見ることができない子どもの様子を撮影する保護者は多いでしょう。子どもの姿を記録として残したい、祖母や親戚・友人に見てほしいなどの思いから、撮影した写真をSNSなどに公開する人もいます。インターネットであれば、いつでも誰でも見ることができ、振り返ったときに良い思い出になります。

そこで気をつけなければならないことは、保護者がネット上で子どもの写真を公開すること、子どもの肖像権などの権利侵害につながる可能性があります。子どもには子どもの「人権」があり、保護者であってもそれを侵すことはできません。

デジタルタトゥーという言葉

葉があるように、ネット上に公開された情報は拡散されると削除できず残り続けます。写真から場所が特定され犯罪に巻き込まれる危険性もあります。

子どもの人権を守るためには、大人が情報リテラシーを身につけ、公開範囲を限定するなど、ネットに情報を公開する時には一度立ち止まって考える必要があります。

日本は1994年に国際条約「子どもの権利条約」に批准しましたが、国内の法整備は行いませんでした。そのため、子どもに関わる個々の法律はあっても、子どもを権利の主体と位置付けた総合的な法律はありませんでした。

子どもをめぐる権利施策を幅広く、整合性をもって行うには、子どもの権利に関する

国の基本方針や理念、権利保障のための原理原則を定めることが必要です。ニュースで耳にする児童虐待やいじめ問題など、子どもの権利が守られているとはいえない状況もあります。

これらの現状を受け、子どもの権利を包括的に保障する「こども基本法」が今年4月から施行されます。また、同月には子ども政策の司令塔になる「こども家庭庁」が国の機関として設置され、子どもを取り巻くさまざまな課題解決の前進が期待されています。

しかし、国の環境整備が進んだとしても、やはり大切なのは大人一人ひとりの子どもへの関わり方ではないでしょうか。この機会に、改めて子どもの人権について考えてみましょう。

## 市長のうごき

Mayor's Work

### 1月の主な予定 ※( )内は場所

5日(木)	新年互礼会 (レイクアルスターアルザ)
8日(日)	出初式(東雲公園)
9日(祝)	二十歳のつどい(総合体育館)
16日(月)	南大阪湾岸流域下水道協議会 (中部水みらいセンター)
19日(木)	市長会町村長会合同定例会 (シティプラザ大阪)

その他 福祉・自治関係会議等出席(16件)

### 主なうごき

10月27日(木)

(株)ダイエー様、(株)光洋様より、合わせて19万6,326円の寄附をいただきました。これは、両社の市内店舗における有料レジ袋の収益金をふるさと応援寄附(環境に関する事業)として寄附いただいたものです。

両社では、有料レジ袋の収益金を各自治体の環境保全や社会貢献を目的とした基金などに寄附する取り組みを実施されており、本市への寄附は令和3年度に続いて2度目となります。いただいた寄附については、環境に関する事業に活用させていただきます。



11月13日(日)

2022いずみおおつスポーツフェスティバルに出演いただいた朝原宣治さんに、北京オリンピックのエピソード、生涯スポーツの良さや、あしゅびと体幹など健康体力づくりについて、盛りだくさんの内容をお聞きました。

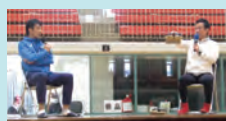



子育て応援課からのお知らせ

ココフレアからのお知らせ

●ラジオ体操&簡単エクササイズ

日時 1月8日(日)・22日(日) 午前9時30分～9時45分

場所 もんとパーク

対象 5歳以上で医師による運動制限のない人

申込・問合せ

実施2日前の午後6時までに、直接または  
電話でセントラルスポーツジムスタ24  
泉大津(☎0725・20・6730)



低所得の子育て世帯生活支援特別給付金

申請が必要な人で、まだ済んでいない場合は、早めに支給要件をご確認ください。

申請締切日は**2月28日(火)(消印有効)**です。※すでに給付金を受け取った人は受給できません。

1.ひとり親世帯

申請が必要な人

児童扶養手当の支給要件に該当しているお子さんを監護などしている人であって、以下の①または②のいずれかに該当する人

①公的年金などの受給者で、令和4年4月分の児童扶養手当の支給が全額停止している

②新型コロナウイルス感染症の影響を受けて家計が急変するなど、収入が児童扶養手当受給者と同じになっている

給付額 児童一人あたり一律5万円(1回限り)

2.ひとり親世帯を除く子育て世帯

申請が必要な人

令和4年3月31日時点で18歳未満の児童(障がい児の場合、20歳未満)を養育する人であって、以下の①または②のいずれかに該当する人

①高校生のみ養育していて、令和4年度分の住民税均等割が非課税

②新型コロナウイルス感染症の影響を受けて家計が急変し、令和4年度分住民税均等割が非課税である人と同様の事情にあると認められる(家計急変者)

給付額 児童一人あたり一律5万円(1回限り)

【1・2共通項目】

申請方法

子育て応援課へ必要事項を記入した申請書(市ホームページからダウンロード可。または窓口で配布)を提出。

問合せ 厚生労働省コールセンター(☎0120・400・903)

厚生労働省  
ホームページ

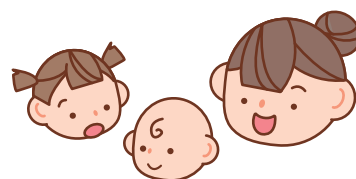

にんじんサロンからのお知らせ ☎0725・21・6555

リフレッシュタイム～保育付き～

お子さんを預けてひとりの時間をつくりませんか？

日頃、なかなかゆっくりとひとりの時間がとれない保護者の皆さん！子育てから少し離れて、読書や小物づくり、カタログショッピングなど、自分の時間を過ごしてみませんか？

にんじんサロンには図書・パソコンも置いています！ワードやエクセル、インターネットなどの個別指導もできます。(要予約)

日時 1月25日(水) 午前10時～正午

場所・問合せ にんじんサロン 定員 先着5人

申込 1月6日(金) 午前9時30分～14日(土) までににんじんサロンに直接または電話。

なお、緊急時には呼び出す場合がありますので、館外への外出はできません。

※一時保育  
6か月～未就学児





## 地域子育て支援センターからのお知らせ

かみじょう認定こども園乳児棟内 ☎0725・23・0012(駐車場は数台利用可)

### おやこ広場に出かけましょう！

子育て相談もしていただけます。公園へ行くように気軽にお出かけください。



広い室内で遊ぶ「たんぽぽ」  
ふれあい遊びなどのプログラム  
実施日があります。



赤ちゃんだけの日「赤ちゃんルーム」  
1歳未満児とその保護者、妊婦とその家族が対象。  
1歳以上の子どものご利用はご遠慮ください。



戸外で遊ぶ「おひさま広場」  
天候・気候により閉場やたんぽぽ  
に変更する場合があります。

	月	火	水	木	金	土
午前9時30分～ 午後0時30分	赤ちゃんルーム  タッチケア 計測実施	たんぽぽ 	たんぽぽ 	たんぽぽ 	おひさま広場 	たんぽぽ 
午後1時～3時	赤ちゃんルーム  タッチケア 計測実施	たんぽぽ 	たんぽぽ 	たんぽぽ 	たんぽぽ 	おひさま広場 

※年始は6日(金)から。14日(土)午前のたんぽぽはお休みです。

※予約優先:詳細は市ホームページ・子育て応援アプリでご確認ください。

### パパ育応援企画

～パパの育児応援します！～

#### ●和ランチサロン

食えること、育児のこと、栄養士と話しましょう！

日時 1月14日(土)

午前10時～11時45分(9時45分から受け付け)

場所 地域子育て支援センター

対象 市内在住で就学前の子どもと父親

定員 10組

材料費 300円

申込・問合せ 1月4日(水)から地域子育て支援センターへ電話  
午前10時～午後4時



15歳未満の  
子どもが  
休日に病気に  
なったら…

泉州北部小児初期救急広域センター 岸和田市荒木町1-1-51 ☎072・443・5940

【受付】▶土曜日:午後5時～10時 ▶日曜日・祝日、年末年始(12月29日～1月3日):午前9時～午後10時  
※正午～午後1時と午後4時～5時は受け付け不可 なお、休日の救急診療は市消防本部(☎0725・22・0119)へ



## 子育て応援課からのお知らせ

### 各種相談・健診の日程

市ホームページ、子育て応援アプリで開催状況をご確認ください。  
また、乳幼児健診・歯科健診については、個別通知を郵送します。



### 予防接種

ロタ・BCG・ヒブ・小児用肺炎球菌・B型肝炎・四種混合・MR(麻しん  
風しん混合ワクチン)・水痘・日本脳炎・二種混合・子宮頸がん予防

市内指定医療機関で個別接種。広報いずみおおつ4月号「令和4年度  
母子保健予定表(保存版)」をご覧ください。母子健康手帳を忘れた場合  
は、接種することができません。また、予防接種を受ける際は、必ず接種  
後の副反応について理解したうえで、接種するようにしてください。

子宮頸がん予防ワクチンは、令和3年11月  
26日に積極的な接種勧奨の差し控えが解除さ  
れました。

対象者は、公費助成により無  
料で接種が可能です。

厚労省ホームページで詳細を  
確認し、検討・判断してください。



子宮頸がん  
予防ワクチン



### 育児相談・子育て広場 場所 保健センター

相談名	対象	日時
7か月児育児相談	R4年6月生	2月7日(火)午後1時30分～2時30分
乳幼児育児相談会(身体計測・相談)	就学前の乳幼児	2月7日(火)午後2時30分～3時
ほっと一息まんま(食のサロン) (食に関する相談・アドバイス)	就学前の乳幼児	2月7日(火)午後1時30分～3時
母乳育児相談(予約制)	母乳育児を希望する女性とその家族	1月25日(水)午後1時～3時30分
ぴよぴよくらぶ	1か月から1歳未満の親子(定員20組)	2月6日(月)午前10時～11時30分



### 乳幼児健診 場所 保健センター 受付時間 個別に通知します。

健診名	対象	日程
4か月児健診	R4年9月生	1月25日(水)
乳児後期健診	9か月～1歳未満	指定医療機関でお受けください 受診票は、4か月児健診時配布
1歳6か月児健診	R3年6月11日～ 6月30日生	1月12日(木)
3歳6か月児健診	R元年6月生	1月18日(水)



### ベビーCooking (離乳食講習会)

場所 保健センター

対象	日程	時間
R4年8月生	1月27日(金)	午後1時30分～3時

定員 20組

申込 子育て応援課あんしんサポート係  
※今月都合が悪い場合、来月でも可



### よい歯を育てる会(歯科健診) 場所 保健センター

対象	日程	受付時間
2歳児	R3年1月生	1月26日(木)
2歳6か月児(育児相談会)	R2年7月生	1月24日(火)
3歳児	R2年1月生	1月17日(火)

個別に通知



### 発達相談

発達相談員が個別に  
相談をお受けします。  
(予約制)



### たまごクラス(両親学級) 場所 保健センター(すくすくコースのみ市役所)

コース	内容	日時
めばえコース	妊娠・出産・赤ちゃんとの暮らし、リラックス体操	R5年1月16日(月)午後1時30分～3時30分
はぐくみコース	妊娠中の食生活 歯のお手入れ	R5年2月6日(月)午後1時30分～3時30分
すくすくコース	赤ちゃんのお世話体験 子育て情報	R5年3月5日(日)午前10時～正午

対象 妊娠中の市民とそのパートナー(定員20組) 申込 子育て応援課  
※単発での申し込みも可。子ども連れの参加はご遠慮ください。



# エンジョイ!スポーツ SPORTS!!



スポーツに関する募集やイベントなどのお知らせです。

問合 総合体育館 Tel 0725・33・1200 Fax 0725・33・1202

総合体育館



## 新規参加者 全レッスン無料体験 お正月キャンペーン

大人・子ども関わらず全てのレッスンを無料で体験できます。

日時 1月4日(水)～31日(火) 場所 総合体育館

定員 各レッスン5人 持物 室内シューズ

申込 1月4日(水)から  
ネット申し込み

問合 総合体育館

申し込みは  
こちら



## 総合体育館 予約システム変更のお知らせ

令和4年度4月使用分より、屋外スポーツ施設の予約システムを変更していますが、総合体育館も11月使用分より同じシステムに変更になりました。

登録が旧システムのままの人は、変更登録をお願いします。

問合 総合体育館

## 2万個のドミノに挑戦 Vol.2

各グループの力を合わせて自由に作った作品をつなげて2万個のドミノに挑戦しよう!ぜひ参加ください!

日時 2月12日(日)午前10時～午後6時

※ドミノ完成次第終了

場所 総合体育館

対象 1人、家族、グループの参加も可

定員 6～20組 ※参加人数によって変動

持物 上履き、防寒グッズ

申込 1月4日(水)から予約受け付け

問合 総合体育館

備考 未就学児は保護者が付き添い

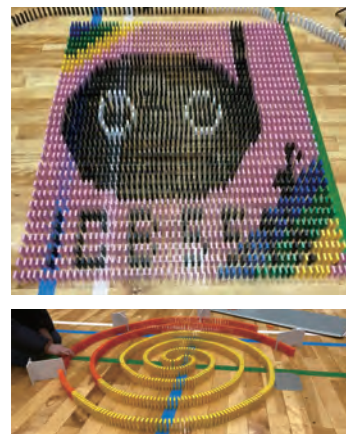

## 第30回KIX国際マラソン 親子ランニング参加者募集

日時 2月12日(日)午後0時15分スタート

場所 りんくう公園

対象 3歳～小学3年生と保護者

定員 200組(定員を超えた場合は抽選)

種目 ・就学前幼児(1km)

・小学1～3年生(1kmまたは2km)

詳しくは、KIX泉州国際マラソンホームページをご覧ください。

参加費 1組1,500円(傷害保険代含む)

※当選者に郵便振替用紙を送付します。

申込 1月10日(火)～16日(月)にスポーツ青少年課に持参、または  
KIX泉州ツーリズムビューロー事務局へ郵送

問合 (一社)KIX泉州ツーリズムビューロー事務局 Tel 072・479・3620



ホームページは  
こちら





## こちら 消費生活センター

日常生活での商品の購入やサービス利用にともなうトラブル、契約などの問題を解決するためのページです。

場所 市役所1階 受付時間 月～金曜日 午後1時～4時

TEL 0725・33・1131

## 一人暮らしの高齢の母が展示会で着物などを次々と契約していた

### 相談事例

一人暮らしで高齢のため判断力が低下していた母が、呉服店の展示会に誘われ、担当者が自宅に車で迎えに来て展示会へ行き、着物やアクセサリーなどを次々と購入していたらしい。家族が気付いた時には、総額1,000万円以上の契約をしていて、生活が困難な状況になっていた。

## ！ 高齢者の消費者被害防止のためには家族や周囲の見守りが必要です

認知症など判断能力が不十分な状態になっている

高齢者の消費者トラブルの特徴

- 特に一人暮らしの高齢者が被害に遭いやすい
- 認知症など高齢者の弱みにつけこんだ悪質業者に狙われやすい
- 被害にあっているという認識が低く問題が潜在化しやすい
- 次々購入することにより被害が拡大し、支払金額も高額になりやすい
- 契約した経緯の事実確認や判断能力が不十分であったことの証明が難しい



## 高齢者の消費者トラブルを防ぐための見守りチェックリスト

### CHECK! >>> 家の様子

- ☐ 家に見慣れない人が出入りしていないか
- ☐ 不審な電話のやりとりがないか
- ☐ 家に見慣れないもの、未使用のものが増えているか
- ☐ 見積書、契約書などの不審な書類や名刺などがないか
- ☐ 家の屋根や外壁、電話機周辺などに不審な工事の形跡はないか
- ☐ カレンダーに見慣れない事業者名などの書き込みがないか

### CHECK! >>> 本人の様子

- ☐ 家に定期的にお金をどこかに支払っている形跡はないか
- ☐ 生活費が不足したり、お金に困っていたりする様子はないか
- ☐ 何かを買ったことを覚えていないなど、判断能力に不安を感じることはないか



■引用 国民生活センター

## ワンポイント アドバイス



- 1 気を付けてほしい高齢者の消費者トラブルには、屋根や外壁、水回りなどの住宅修理、インターネットや電話回線、電気・ガスの契約切替、スマホ関連、健康食品などの定期購入、架空請求、偽メール・偽SMS、インターネット通販（偽サイトなど）などがあります。
- 2 高齢者の消費者トラブルは、周囲の「気づき」「声掛け」「相談」が重要です。
- 3 認知症などの症状がみられる場合は、成年後見制度の利用も検討しましょう。

# おおつ物語

## 泉大津と南海電鉄(5) ～戦後から現在～



「現在の泉大津駅」  
2012年の上下線完全高架化に先立ち、  
2008年の上り線高架化から使用

第二次世界大戦中の交通統制のために、南海鉄道と関西急行鉄道が合併し近畿日本鉄道が成立しました。終戦直後の1947年、近畿日本鉄道から旧南海鉄道の事業だけが高野山電気鉄道に譲渡され、南海電気鉄道として再発足しました。戦後の復興特需とその後の高度成長期に伴う沿線人口や交通需要の増加に対応するため、車両の長大化や施設の改修が行われました。泉大津市内では日本住宅公団助松団地の開発に伴い、1957年に北助松駅が開業しました。

1885年の開業以来、泉州地域住民に愛される南海本線ですが、1994年の関西国際空港開港により、さらに重要な空港アクセス路線になりました。また、交通需要増加による踏切渋滞に対応するため、2012年には大津川橋梁から松ノ浜駅区間の高架化が完了しました。

今後予定されている、なにも筋線開業により梅田・新大阪へ直結することから、さらに重要路線となることが期待されます。

今回は、「墨は語る(1)～大園遺跡出土 円面硯～」をお送りします。

問合 生涯学習課

## 文化財へのいざない

### 池上曾根弥生学習館

TEL 0725・20・1841 FAX 0725・20・1866  
開館:午前10時～午後5時(体験は4時まで)  
休館:12月29日(日)～1月3日(火)、10日(火)・16日(月)・23日(月)・30日(月)



#### ●ガラスを溶かして万華鏡をつくろう

日時 1月22日(日)午前10時～ 各回30分で全10回  
(最終は午後3時30分。正午から午後1時を除く)

定員 各回先着2人 参加費 500円

内容 ガラスでオブジェクト(万華鏡の中に入れる反射物)をつくり、自分だけのオリジナル万華鏡をつくりまわす。

申込 1月8日(日)午前10時から電話

#### ●ガラス玉づくり(毎月実施)

日時 2月5日(日)午前10時～、午後1時～

定員 午前・午後各回先着4人

参加費 50gまで500円、50g超は10gごとに50円追加

内容 バーナーでガラス棒を溶かし、鉄芯に巻きつけてガラス玉を作ります。

申込 1月29日(日)午前10時から電話

#### ●植物染料でシルクストールを染めよう

日時 2月12日(日)午後1時30分～

定員 先着15人 参加費 2500円

内容 茜やくちなしを使ってストールを染めます。

申込 1月29日(日)午前10時から電話

文化財関連施設の催し案内です。  
施設情報は下の二次元コードからご覧ください。

### おりあむかん 織編館

TEL 0725・31・4455 FAX 0725・31・4457  
開館:午前9時～午後5時  
休館:12月29日(日)～1月3日(火) ※土・日・祝日休館



#### ●手織り体験「裂織り」

日時 1月20日(金)・21日(土)・23日(月)・24日(火)  
各午前10時～午後3時

場所 体験学習室(テクスピア大阪2階)

定員 各回先着3人 受講料 100円 材料費 1,200円/m

講師 織編館手織りの会

申込 1月10日(火)～13日(金)の午前10時～午後5時に電話

#### ●モフ草履定期講座

日時 初級:2月14日(火)、初級・上級:2月25日(土)  
午後1時～3時30分

場所 シープラ 定員 10人(初級・上級合わせて)

受講料 500円 講師 モフ草履アンバサダー

申込 1月15日(日)午前10時からシープラへ電話

#### ●かんたん!手織り体験「真田紐キーホルダー」

日時 毎週月・金曜日 午前10時～、11時～、午後1時～、2時～

場所 織編館事務室 定員 各回先着2人

受講料 800円(材料費含む)

申込 実施2日前(休館日を除く)までに電話(午前10時～)

#### ●地域の歴史・文化再発見講座(第10回 毎月第2木曜)

文化財トーク「つむぐ つたえる 真田紐～泉大津の織物の始まり～」

日時 1月12日(木)午後6時30分～7時30分 場所 シープラ



**お知らせ**

**マイナンバーカードに  
関するお知らせ**

**日曜交付**  
日時 1月15日(日) 午前9時～正午

**時間外交付**  
日時 1月25日(水) 午後5時15分～7時30分

**場所** 市民課

**持物** 交付通知書(はがき)、通知カード、本人確認書類、住民基本台帳カード(お持ちの人のみ)

※本人の来庁が原則です。  
※証明書発行などの通常業務は実施しません。  
※混雑状況により受付終了時間を早める場合があります。  
※12月29日(木)～1月3日(火)まで住民票の写しなど、証明書のコンビニ交付サービスが停止となります。

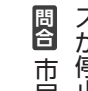

**お知らせ**

**教育委員会事務の  
点検・評価結果**

スが停止となります。

**関係市民課**

① 先端教育人材育成事業  
② 小学校プール維持管理事業  
／ 小学校プール施設整備事業  
③ 学校支援社会人等指導者活用事業  
④ きめ細やかな学級運営支援事業

市教育委員会が行った令和3年度事業のうち、次の6事業の事務管理や執行状況について、点検・評価結果を取りまとめました。詳細は「令和4年度(令和3年度事業) 泉大津市教育委員会教育事務の管理及び執行の状況に関する点検及び評価結果報告書」に掲載しています。

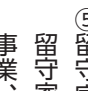

**お知らせ**

**省エネ・節電にご協力ください**

今年冬の電力余力を示す供給予備率は、最低限必要な3%以上を確保しています。が、電力需給は厳しい見通しです。需給ひっ迫時への備えをしつつ、無理のない範囲で節電協力をお願いします。

詳しくは、資源エネルギー庁ホームページを確認してください。

**関係環境課**

⑤ 留守家庭児童会運営事業、留守家庭児童会指導員配置事業、留守家庭児童会維持管理事業  
⑥ 地域運動部活動推進事業報告書設置場所 資料コーナー(市役所1階、情報公開コーナー(市役所4階)、南・北公民館、勤労青少年ホーム、総合体育館、池上曾根弥生学習館。ホームページからも閲覧できます。



**お知らせ**

**寄贈いただきました**

昨年10月26日(福)みつる会(軽費老人ホームめぐみ荘)より、泉大津市市民課へ、冬用物資が寄贈されました。

詳しくはこちらから

## 今年は統一地方選挙の年です

4月9日(日)に大阪府知事選挙および大阪府議会議員選挙が、4月23日(日)には泉大津市議会議員選挙が行われます。大切な1票です。忘れずに投票しましょう！

**泉大津市議会議員選挙  
立候補予定者への説明会**

日時 2月2日(木) 午後2時  
場所 市役所3階大会議室  
問合せ 選挙管理委員会事務局

お知らせ

募集

学習・講座

その他

イベント

# 情報 かわら版

## 1月



**関係機関連絡先(市外局番0725)**

市役所	TEL 33・1131
消防本部	TEL 21・0119
市立病院	TEL 32・5622
市民活動支援センター(おづらざ)	TEL 24・9016
にんじんサロン	TEL 21・6555
総合福祉センター	TEL 23・1390
高齢者保健・福祉支援センター(ベルセンター)	TEL 21・0294
教育支援センター	TEL 31・4460
図書館(シープラ)	TEL 58・6856
織編館	TEL 31・4455
池上曾根弥生学習館	TEL 20・1841
勤労青少年ホーム	TEL 32・6432
南公民館	TEL 33・1764, FAX 33・1300
北公民館	TEL 23・0505, FAX 23・0566
総合体育館	TEL 33・1200
保健センター	TEL 33・8181
地域子育て支援センター	TEL 23・0012

**With SDGs!**

持続可能なまちづくりに向けて、泉大津市ではSDGsに取り組んでいます。皆さんも、身近なことから始めてみませんか？

※情報がかわら版内の **With SDGs!** も見逃さないで。

**今月のアクション**

食べ残しを減らす

12

つくる責任  
つかう責任





## 「あびこ踊り」発表会を行いました

市の無形民俗文化財「あびこ踊り」の発表会をテクスピア大阪で行いました。

【問合せ】生涯学習課



## 小・中学校新1年生入学手続きについて

【小学校(就学通知書)】

【受付期間】

1月12日(木)～19日(木)

※就学通知書は保護者へ11月下旬発送済み

【中学校(入学通知書)】

【受付期間】

1月23日(月)～30日(月)

※入学通知書は保護者へ1月中旬発送予定

【問合せ】指導課



お知らせ

募集

学習・講座

その他

## 泉大津市くらし応援クーポン券

使用期限は1月31日、お早めにご使用ください

「市民への生活支援」と「市内事業者への支援」として市民全員にお送りしている「泉大津市くらし応援クーポン券」の使用期限は1月31日までです。

【問合せ】地域経済課

☎0725・33・9437

詳しくはこちらから



## 電力・ガス・食料品等価格高騰緊急支援給付金

申請期限は1月31日

①住民税非課税世帯：対象と見込まれる世帯には市から確認書を送付済み

②家計急変世帯：申請が必要です。令和4年1月以降に

予期せず家計が急変したことで収入が減少し、世帯全員が住民税非課税相当となった世帯(申請書は市ホームページよりダウンロード可)  
支給要件など詳細はホームページ

ページで確認してください。

【問合せ】電力・ガス・食料品等価格高騰緊急支援給付金担当

☎0725・33・9120

詳しくはこちらから



## 75歳以上の人へ 看護師などが訪問します

自宅に看護師などが訪問し、介護予防の取り組みや必要に応じて介護・福祉サービスを紹介します。

【対象】75歳以上の単身者で、介護認定を受けていない人

【問合せ】高齢介護課

備考 訪問を行う者は、市が発行する「訪問指導員証」を携帯しています。

## 鉛製給水管に関するお知らせ

鉛製給水管の確認方法

昭和63年8月以前に家を建て、そのまま使用している場合は、鉛製給水管を使用している可能性があります。鉛製給水管の使用場所は、市配水管から宅内の水道を止めるための止水栓までの間が一般的

です。

鉛製給水管の解消にご協力を市配水管の分岐から蛇口までの配管の取り替えは、個人で行うこととなっています

が、より安心して水道水を利用してもらうために、市配水管の布設替えや漏水修理の際は、給水管をポリエチレン製に取り換えるなど鉛製給水管の解消を進めています。

取り替え工事については、市指定の給水装置工事業者もしくは水道課までお問い合わせください。

バケツ1杯程度の水は、飲用以外に使用してください。

鉛製給水管を使用している場合、流水状態では毎日飲んでも健康に問題ありませんが、長時間滞留しているごく微量の鉛が溶出します。

朝一番や旅行などで長期間使わなかったときには、バケツ1杯程度の水を飲用以外に使用してください。

【問合せ】水道課

## 消防団訓練見学会を実施します！ 「みんなの笑顔を守る街のヒーロー」

消防団が行う訓練風景を間近で見学できます！少しでも消防団に興味がある方は、気軽に来てください。

詳しくはホームページをご覧ください。

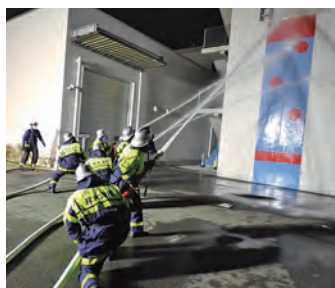

【日時】2月11日(祝)午前10時～

【場所】消防本部

【対象】どなたでも(小学生以下は保護者同伴)

【問合せ】消防本部総務課(☎0725・33・4481)

✉syoubou-soumu@city.izumiotsu.osaka.jp

ホームページ



## 本人通知制度の 登録について

代理人や第三者などからの請求により住民票の写しなどを交付した場合、事前登録をした人に交付の事実を通知する制度です。不正請求があった場合の早期発見や個人情報

の不正使用を防止する効果が期待できます。

対象 本市の住民基本台帳に登録されている人、本市の戸籍に記載されている人

登録・問合せ 市民課

※代理人や第三者に交付した場合、交付通知を郵送します。

## 水道管を寒さから守ろう

気温がマイナス4度以下になると、水道管が凍ったり破裂したりする可能性があります。早めに水道管の冬支度を済ませてください。

### ■凍結しやすい水道管

- ①水道管がむき出しになっている
- ②北向き
- ③風当たりが強い

### ■予防方法

むき出しになっている水道管や蛇口の部分(写真①)に布などを巻きつけて保温(同②)し、雨などで濡れないように上からビニールなどを巻いておくと効果があります(同③④)。



### ■凍結した場合

水道管や蛇口が凍って水が出ないときは、凍っている箇所にはタオルや布をかぶせ、その上からぬるま湯をゆっくりとかけてください。直接お湯をかけると、水道管が破裂することがあります。

凍結後に水道管が破損した場合、水道メーターの近くにある止水栓(元栓)で水を止め、布などで応急処置を行い、すぐに市指定給水装置工事業者に修理を依頼してください。

## 賃貸用資産の償却資産 申告について

### ■共同住宅・駐車場などの不動産賃貸業を営む人へ

賃貸用資産の所有者で、確定申告で減価償却費として必要経費に算入できる事業用資産を所有する場合は、毎年1月1日現在の資産状況を、期限までに所在地の市町村に申告する必要があります。

### 申告対象となる主なもの

駐車場などのアスファルト舗装、フェンス、駐車場、ごみ置場、受変電設備、発電機設備、外灯、門、塀、緑化施設などの外構工事、ルームエアコン、太陽光発電設備など

### ■賃貸物件などのテナント事業を営む人へ

テナント側が取り付けた内装や建設設備などは申告対象のため、テナント側が償却資産として申告する必要があります。

### テナント側が申告するもの

内装、外装、造作、建具、電気設備、衛生設備、屋内ガス設備、屋内給排水設備、冷暖房設備、消火設備など

### 申告書提出期限 1月31日(火)

申告が必要とされる事業者

には申告書を送付しています。

▼所得税・法人税の関係書類について、閲覧調査を行うことがあります。

### 電子申告について

償却資産の電子申告が可能です。利用の際は必要な準備や手続きがありますので、詳しくはeLTAX(エルタックス)のホームページ(<https://www.eltax.ta.go.jp/>)をご覧ください。

問合せ 税務課



## 募集

### 「第5次障がい者計画」 表紙掲載用絵画を募集

令和5年度から11年度までを期間とする「泉大津市第5次障がい者計画」を作成しています。本計画書の表紙または裏表紙に掲載する絵画を市民の皆さんから広く募集します。詳しくはホームページをご確認ください。

申込方法 1月18日(水)までに

障がい福祉課に持参、郵送、メール(✉syougaitukush@city.izumiotsu.osaka.jp)、ファクス(☎0725・33・

7780)で申し込み

作品提出方法 2月10日(金)までに障がい福祉課に持参もしくは郵送(必着)

問合せ 障がい福祉課

詳しくは  
こちらから



## 市営住宅の入居者募集

### 募集住宅

- ・汐見町市営住宅3戸
- ・虫取市営住宅3戸
- ・助松市営住宅3戸
- ・河原町市営住宅2戸

公開抽選日時・場所

2月16日(木)午前10時

市役所2階202会議室

入居日 4月1日(土)予定

申込・問合せ 1月16日(月)～31日

(火)に建築住宅課で配布する申込書を所定の封筒で郵送。1月31日

(火)の消印有効



## 訪問指導員募集 (登録制)

高齢者宅への訪問を主とした高齢者の健康維持に関する仕事です。研修あり、希望日の



# 令和5年度泉大津市非常勤職員 (会計年度任用職員) 募集！

## 共通事項

任期 令和5年4月1日～令和6年3月31日

報酬・雇用条件など「泉大津市会計年度任用職員採用試験要領」を参照

募集要項など  
詳しくはこちら



## 保健センター管理栄養士

**資格** 令和5年4月1日現在、65歳未満の人で、管理栄養士の資格を有する人

**募集人数** 1人

**勤務時間** 週約29時間

**業務内容** 特定健康診査、特定保健指導の未受診者・未利用者対策業務・その他保健事業

**選考方法** 面接試験(2月19日(日))

**申込受付** 1月10日(火)～2月3日(金)

**試験要領と申込書の配付** 保健センター(健康づくり課)窓口、市ホームページでもダウンロード可

**申込・問合** 申込書と資格証明書の写しを保健センター(健康づくり課)へ持参、または郵送(2月3日(金)必着)

## 市役所各課などの一般事務補助業務

**対象** 令和5年4月1日現在、65歳未満の人でパソコン操作のできる人(簡単な文書作成・表計算など)

**募集人数** 20人

**勤務時間** 週29時間

**選考方法** 一次試験 2月4日(土):事務適性検査

二次試験 2月18日(土):面接試験(一次試験合格者のみ実施)

**試験要領と申込書の配付** 人事課窓口、市ホームページでもダウンロード可

**申込** 1月6日(金)～23日(月)に、申込書を人事課へ持参、または郵送(1月23日(月)必着)

**問合** 人事課

## 保険福祉部内の各課における専門職

### ①介護予防専門職

**資格** 理学療法士、作業療法士、保健師、看護師のいずれかの資格を有し、実務経験が1年以上ある人

**募集人数** 2人

### ②手話通訳者

**資格** 手話通訳士の資格を有する人もしくは大阪府手話通訳者として現に登録している人

**募集人数** 1人

### 〈共通事項〉

**資格** 令和5年4月1日現在で65歳未満の人

**勤務時間** 週約29時間(指定がないとき)

**選考方法** 面接試験(2月25日(土))

**試験要領と申込書の配付** ①は高齢介護課、②は障がい福祉課、市ホームページでもダウンロード可

**申込・問合** 1月26日(木)～2月15日(水)に、申込書をそれぞれ上記申込書配布窓口へ持参、または郵送(2月15日(水)必着)

## 公立就学前施設での勤務

### ①保育士・幼稚園教諭・保育教諭

**資格** 保育士資格、幼稚園教諭免許状の両方またはいずれかを有する人

**募集人数** 10人

### ②介助員・特別支援員

**資格** ホームヘルパーなど、保育士資格、各種教員免許を有する人

**募集人数** 1人

### 〈共通事項〉

**選考方法** 面接試験(2月19日(日))

**申込期間** 1月10日(火)～2月3日(金)

**申込・問合** こども育成課

## 介助員・特別支援員

**資格** 令和5年4月1日現在、65歳未満の人で資格不問。教員免許、保育士または介護職員初任者研修(旧ヘルパー2級)、その他医療・福祉・教育関係の資格を有する人、歓迎。

**募集人数** 10人程度

**勤務場所** 市内小・中学校

**選考方法** 面接(2月19日(日))

**申込受付** 1月10日(火)～2月3日(金)

**試験要領と申込書の配付** 指導課窓口、市ホームページでもダウンロード可

**申込・問合** 申込書を指導課へ持参、または郵送(2月3日(金)必着)

## 仲よし学級(学童保育)指導員

資格 ①および②に該当する人

①令和5年4月1日現在、65歳未満の人

②放課後児童支援員の受講資格がある人(保育士・教員免許・社会福祉士いずれかの資格がある、または放課後児童クラブで2年以上の勤務経験があるなど)、または仲よし学級の運営・子どもの健全育成に強い関心のある人

募集人数 5人程度

選考方法 面接試験(2月25日(土))

勤務時間 週約29時間

採用試験要領と申込書の配布 スポーツ青少年課窓口、市ホームページでもダウンロード可

申込 1月26日(木)～2月15日(水)に、申込書をスポーツ青少年課へ持参、または郵送(2月15日(水)必着)

問合せ スポーツ青少年課

## 学芸員

資格 令和5年4月1日現在、65歳未満の人で、①および②に該当する人

①博物館学芸員資格(見込み含む)を有する

②四年制大学において日本史・考古学などを専攻した、またはこれと同等の専門的知識を有する

募集人数 1人

勤務時間 週29時間(土・日・祝日勤務有りのシフト制)

業務内容 学芸員業務(体験学習の実施、講座の企画立案、展示業務など)全般および施設運営にかかる事務

選考方法 筆記試験(専門試験)および面接(2月11日(祝))

試験要領と申込書の配布 生涯学習課窓口、市ホームページでもダウンロード可

申込 1月20日(金)までに申込書を生涯学習課へ持参、または郵送(1月20日(金)必着)

問合せ 生涯学習課

## 母子保健事業に係る専門職

## ①保健師

資格 令和5年4月1日現在、60歳未満の人で保健師資格を有する人

募集人数 2人

## ②栄養士

資格 令和5年4月1日現在、60歳未満の人で管理栄養士の資格を有する人

募集人数 1人

## 《共通事項》

業務内容 母子保健事業にかかる各種健診、訪問、相談および事務作業

勤務時間 週29時間

選考方法 面接試験(2月19日(日))

試験要領と申込書の配布 子育て応援課窓口、市ホームページでもダウンロード可

申込・問合せ 1月10日(火)～2月3日(金)に、子育て応援課へ持参、または郵送(2月3日(金)必着)

## 図書館職員

資格 令和5年4月1日現在、65歳未満で基本的なパソコン操作ができる人(文書作成ほか中級程度)

※司書資格は問いません。

募集人数 3人程度

勤務時間 週29時間(シフト制。土・日・祝日、夜間勤務あり)

業務内容 図書館業務全般(カウンターやフロアワーク・学校への図書運搬・イベント企画実施・情報発信ほか)

選考方法 採用試験申込書・面接(2月11日(祝))

試験要領と申込書の配布 生涯学習課窓口、市ホームページでもダウンロード可

申込 1月20日(金)までに申込書を生涯学習課へ持参または、郵送(1月20日(金)必着)

問合せ 生涯学習課

## 選挙時の事務従事登録者の募集

登録資格 18歳以上(高校生除く)で、パソコン操作のできる人。特定の候補者の選挙運動に携わっていない人。候補者の親族に該当しない人

従事内容 期日前投票の受け付けや投票用紙交付など

従事期間 3月24日(金)～4月8日(土)、4月17日(月)～22日(土)

従事時間 ①午前8時30分～午後2時15分 ②午後2時

15分～8時 ※従事日数や時間はシフト制で、登録者の中から必要に応じて依頼します。

謝礼 6,000円(①、②共通)

従事場所 市役所内の期日前投票所

申込・問合せ 1月31日(火)までに履歴書を選挙管理委員会事務局に持参(郵送不可)

- 費用・受講料などの記載がないものは無料 ●「申し込み」記載があるものは必ず事前の申し込みが必要
- 申し込みは原則として月～金曜日、午前8時45分～午後5時15分受付※祝日は休み
- 郵送の申し込みは特別に記載がない場合は締め切り日必着 ●マスク着用については基本的な対策としてお願いしています



## ファミリー・サポート・センター新規会員募集!!

ファミリー・サポート・センターとは、子育てを援助してほしい人(依頼会員)と、援助をおこないたい人(提供会員)からなる、地域で子育てを相互援助する会員組織です。

次の日程で新規会員のための講習会を実施します。

日時 1月29日(日)～2月2日(木)午前9時30分～正午

場所 総合福祉センター

対象

依頼会員：原則、市内在住で生後3か月から小学校6年生までの子どもがいる人

提供会員：市内および隣接する市・町に在住し、自宅で子どもを預かれる心身ともに健康な65歳くらいまでの人

両方会員：依頼会員と提供会員の両方を兼ねる人

持物 3cm×2.5cmサイズの顔写真、印鑑

申込 1月25日(水)までに、いずみおおつファミリー・サポート・センターへ電話

TEL 0725・22・4152

## シニアのためのスマホ講座

基本の操作から、「LINEをもっと詳しく」「目的地までの行き方の検索など、応用まで勉強できます。

日時 1月25日(水)午後1時30分～3時

場所 おおづらぎ

対象 おおむね65歳以上でAndroidスマホを持って

いる人

定員 8人

持物 筆記用具、Androidスマホ

申込 1月12日(木)午前9時30分からおおづらぎ窓口または電話



## 救急救命講座を開催します

「命を守るために学ぼう」

心肺蘇生やAEDの使い方、けがの手当てなど、応急手当を習得できます。参加者に

は、消防署から「普通救命講習修了証」が発行されます。

日時 1月23日(月)午後1時30分～4時30分

場所 消防本部

対象 市内在住・在勤・在学の人

定員 先着30人

持物 筆記用具

申込・問合 1月6日(金)から社協ボランティアセンターへ電話

TEL 0725・23・1393



## 日赤健康生活支援講習

寝たきりを防ぐために「予防のための日常生活や生活習慣病の予防・健康

チェック」など必要知識を学びま

す。



日時 1月31日(火)午後1時30分～2時30分

場所 総合福祉センター

対象 市内在住または在勤の人

定員 先着30人(最少催行人数10人)

## 泉州観光地域づくりセミナー

「泉州地域の魅力再発見」

泉州の誇れる名産品「泉州タオル」に着目し、その魅力と関係者の努力について紹介

します。

日時 1月27日(金)午後1時30分～3時

場所 熊取交流センター煉瓦館コットンホールおよびネット配信

対象 泉州地域の住民・事業者、観光に興味のある人

定員 会場参加者50人

ネット配信100人

申込 二次元コードから申し込み、1月20日締切(抽選)

問合 (一社)KIX泉州ツーリズムビューロー

TEL 072・436・3440

詳しくはこちら



## にんじんサロンのお知らせ

TEL 0725・21・6555

元氣はつらつ！チアエフ

ササイズ講座

日時 1月27日(金)午前10時～11時15分

場所 テクスピア大阪

定員 先着20人

持物 上ぐつ、フェイスタオル

一時保育 3人(6か月～未就学児)

申込・問合 1月5日(木)午前9時30分～14日(土)までににんじんサロン窓口または電話

お知らせ

募集

学習・講座

その他

イベント

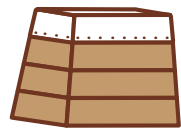

**南公民館のお知らせ**  
Tel 0725・33・1764

■運動ができる体づくり教室  
(全5回)  
〜あつまれ うんどうの森〜  
いろいろな運動遊びを行い、とび箱と鉄棒を好きになってもらうための教室です。

日時 2月9日・16日、3月2日・9日・16日(いずれも木曜日)午後4時30分〜5時30分

対象 市内在住の年少

定員 8人(受付開始時点で定員を超える場合は抽選)

受講料 500円

申込 1月12日(木)〜2月2日(木)

申込開始日午前9時より受講料を添えて家族が直接南公民館へ。1月13日(金)から電話・ファクスでの受け付け可。

☎ 0725・33・1300

**金融リテラシー 向上セミナー**

はじめて資産形成を考える  
「投資は怖い!」と思っている皆さんに、今話題のNISAやiDeCoなどについて、ファイナンシャルプランナーが解説します。

日時 1月21日(土)  
①午前11時〜正午  
②午後2時〜3時

場所 テクスピア大阪

定員 50人程度

申込

▼店頭: 大阪高島屋7階  
タカシマヤ ファイナンシャルカウンター

▼電話: 06・6631・1604  
(午前10時〜午後7時)

▼インターネット: 二次元コードから

問合 高島屋ファイナンシャル・パートナーズ(株)

詳しくはこちら

北公民館のお知らせ  
Tel 0725・23・0505

■初心者のための卓球教室  
日時 1月21日・28日、2月18日



日・25日(いずれも土曜日)午前10時〜11時30分

定員 先着10人

参加費 400円

申込受付 1月4日(水)から  
※1月開催分(21日・28日)はアスマイル市民限定ポイント付与対象。

■ブラウニー&マドレーヌ・オ・ショコラ作りにチャレンジ

日時 2月3日(金)午前9時30分〜午後1時

定員 先着12人

参加費 2500円(材料費込)

持物 エプロン・三角巾・布巾・持ち帰り容器・筆記用具

申込受付 1月13日(金)〜20日(金)

【共通項目】

対象 市内在住・在勤の人

申込・問合 申込日の午前9時から受講料を添えて本人または家族が直接北公民館

## 関空 ニュース

ホームページ <https://www.kansai-airport.or.jp/>

### 「関西エアポート公式カレンダー2023」配信中!



Kansai Airports SORAYAN

関西エアポートグループ公式「Kansai Airports デジタルカレンダー」が2023年版になって帰ってきました!

空に想いを馳せていただきたいという願いを込めてデザインされたカレンダーは、迫力たっぷりの飛行機の写真や関西3空港からの景色を楽しめます。

プライベートシーンはもちろん、ビジネスシーンでもご使用いただけるデザインで、PC版とスマートフォン版の2サイズで用意しています。ダウンロードは無料ですので、デスクトップや壁紙に設定してお使いください!

ダウンロードはこちら



**その他**

「水」からつながる  
何でも博覧会

「私の水辺」泉北地域交流会  
「水」に関する活動・研究を行っている団体や個人による取り組みの紹介、パネル展示

14 海の豊かさを守ろう

などを行います。詳しくは、ホームページをご確認ください。

日時 2月4日(土)午前10時〜午後3時

場所 泉北府民センタービル

問合 府鳳土木事務所地域支援・防災グループ

☎ 072・273・0123

詳しくはこちら



## 令和4年分所得税の 確定申告について

申告書は、国税庁ホームページ「確定申告書等作成コーナー」で作成ができる、スマホ申告がおすすめです！また、作成済の申告書は、郵送などで泉大津税務署に提出してください。

詳しくは国税庁ホームページ「確定申告作成コーナー」をご覧ください。

### ■申告書作成会場

ご自身のスマホやパソコンを操作し、申告書作成を行っています。

会場 テクスピア大阪

開設期間 2月16日(木)～3月15日(水)。土・日曜日、祝日を除く。

相談受付時間 午前9時～午後4時(来場者数の状況に応じて、早めに受け付けを終了する場合があります)

入場整理券 LINEから事前発行。または会場で当日発行。

持物 ボールペン、計算器具

問合せ 泉大津税務署

TEL 0725・33・5601

詳しくはこちら



## 第12回こども将棋大会

予選リーグと決勝トーナメントを行います。

日時 2月19日(日)午後1時

(正午受け付け開始)

場所 勤労青少年ホーム

対象 市内在住の小学生

申込・問合せ 1月25日(水)までに各市内小学校または泉大津ライオンズクラブ事務局(TEL 0725・32・1260)に申し込み



## シルバー人材センター 入会説明会

健康で働く意欲のある人、シルバー人材センターに登録して就業してみませんか。



日時 1月13日(金)午前10時～、19日(木)午後1時30分～

場所 総合福祉センター  
対象 市内在住の60歳以上の人  
定員 20人(事前予約制)

問合せ シルバー人材センター

TEL 0725・23・1007

## ボランティアサロン ハートちゃん

ボランティア活動について気軽に交流できる場です。

「ボランティアってどんなことをするんだろう？」などボランティアに興味のある人、楽しくお話をしませんか？希望者には飲み物とお菓子を100円で提供します。

日時 1月24日(火)午後1時30分～4時

場所 総合福祉センター

申込・問合せ

社協ボランティアセンター

TEL 0725・23・1393



## 北朝鮮人権侵害問題 啓発月間

アニメ「めぐみ」ビデオ上映会

拉致被害者の一日も早い

帰国を目指し、拉致問題への

府民の認識と理解を深め、世

論を高めるため、

上映会を開催し

ます。

日時 1月15日(日)午後2時

～3時30分

場所 ピースおおさか(大阪市

中央区大阪城2-1)

問合せ 府人権企画課

TEL 06・6210・9280

詳しくはこちら



## あすとホールのお知らせ TEL 0725・20・6778

### ■旭堂南龍講談の会

日時 1月7日(土)午後5時

～6時

定員 事前申込30人(未就学児

不可)

参加費 500円

### ■ビブリオバトルin泉大津

日時 1月15日(日)午前11時

～正午

定員 事前申込20人

■あすと絵本の読み語り会  
日時 1月22日(日)午前11時～  
場所 あすとホール

■第80回記念開催あすと歌声  
サロン  
日時 1月22日(日)午後2時～

定員 事前申込90人

参加費 1000円(お茶付・初  
回のみ歌本代1000円別  
途)

■親学習講座「日本の文化に  
ふれる」生花とお茶たいけ  
ん」&子育てについての座談  
会  
※「親学習ワークショップ」の  
参加必須

日時 1月29日(日)午後2時  
開始

対象 小学生と保護者

定員 事前申込10組

■あすとアカデミー水彩画講  
師「池田和幸」新春展

日時 1月17日(火)～22日(日)

午前10時～午後7時(最終日

は4時まで)

■アカデミー教室「受講生募  
集中！」

入会金無料！受講料3か月

前納制。無料体験・見学は1人

1回。見学のみの講座もあり。

要事前予約

▼オイルチョークと指で描こ  
うチョークアート教室



詳しくは  
こちらから



講座日 1月20日(金)、2月10日(金)、3月24日(金) 午後1時30分～3時30分  
参加費 4,950円(3回) 別途要教材費  
▼ふらつと学べる歴史・文学、あらかると第4期  
講座日 1月17日(火)、2月21日(火)、3月28日(火) 午前10時30分～正午  
参加費 3,300円(3回)  
▼やさしい水彩画教室  
無料体験会日時 1月19日(木) 午前10時30分～正午  
講座日 第1・2木曜日 午前10時30分～午後0時30分  
参加費 9,900円(3回)



## 楽しい&役立つイベントがいっぱい！

### 令和5年 泉大津市消防出初式

市制80周年を記念した催しや消防団員などによる一斉放水、幼年消防クラブ員の誓いの言葉など。当日の動画はホームページにも掲載予定です。

**日時** 1月8日(日) 午前9時30分～11時30分

**場所** 東雲公園グラウンド

**備考** 雨天の場合、市役所で式典のみ実施

**問合せ** 消防本部警防課



### 第40回市民音楽祭 ～吹奏楽の部～

市内の中学・高校の吹奏楽部と市吹奏楽団が一堂に会し、心を込めた演奏をお届けします。

**出演団体** 泉大津高等学校・小津中学校・誠風中学校・東陽中学校・泉大津市吹奏楽団

**日時** 1月22日(日) 午後1時30分開演(開場1時)

**場所** テクスピア大阪

**問合せ** 生涯学習課



### フォーラム inいずみおおつ2023

メディア・インターネットを賢く読み解く！～男女共同参画の視点から～

SNSなどどのように付き合っていけばいいのか、みんなで考えてみませんか？

**講師** 渡辺真由子氏(元テレビ局報道記者・ディレクター、コメンテーター)

**日時** 2月5日(日) 午後1時～2時40分(開場午後0時30分)

**場所** テクスピア大阪

**定員** 100人

**備考** 一時保育 先着5人(6か月～未就学児)。1月23日(月)までに要申込。

**申込・問合せ** 人権くらしの相談課窓口または電話、メール(jinken@city.izumiotsu.osaka.jp)、ファクス(0725・33・7780)

### おみせやさんごっこ ～はたらくってなーに？～

親子でお金の大切さを学びます。

**日時** 2月12日(日) ①午前10時～正午 ②午後1時30分～3時30分

**場所** テクスピア大阪

**対象** 市内在住の4～10歳と保護者

**定員** 各回先着15組

**申込** 下記専用二次元コードから

**問合せ** (一社)ママと子どもの子育てラボ (Tel) 0725・30・1496、✉mamalabo0810@gmail.com)

申込は  
こちらから



### 日本一の毛布のまち 「地元還元セール」

泉大津中央商店街で毛布のまちの地元還元セールが開催されます！

**日時** 1月12日(木) 午前10時～午後2時

**場所** 泉大津中央商店街風街

**問合せ** 泉大津中央商店街・あたらしや (Tel) 0725・32・0234



## Information

- ▶災害時などに、防災無線の内容が聞き取れなかった場合、電話で聞き直すことができます。



みんなでやろう、くんれんを！

☎0800・200・3890(通話料無料)

- ▶住宅用火災警報器の相談は泉大津市消防署へ！

泉大津市消防署予防係  
(☎0725・33・4482)



- ▶広報紙が届かない世帯の人は、秘書広報課へご連絡いただくか、下の申し込みフォームからお申し込みください。



☎ 秘書広報課

## 2月の資源ごみ収集日

「混ぜればごみ、分ければ資源」

可燃ごみ 収集曜日	カン・ビン・ せとものなど	古紙類	ペットボトル・ 容器包装プラスチック
月・木コース	1日(水)、15日(水)	8日(水)、22日(水)	毎週金曜日
火・金コース	1日(水)、15日(水)	8日(水)、22日(水)	毎週木曜日
水・土コース	7日(火)、21日(火)	14日(火)、28日(火)	毎週月曜日

粗大ごみの収集(有料制)をご希望の人は、**粗大ごみ電話申込センター**

へ電話もしくはインターネットでお申し込みください。

☎0800・123・5300(通話料無料)・☎0725・23・8522(携帯)

☎0800・500・5300(主に聴覚障がい者などが対象)



## ごみ減量に向けたスローガンプロジェクト!! G-50 ジーゴジウ

令和4年11月分

可燃ごみ量 **827t**  
1人あたりの一日の可燃ごみ量  
**376.2g**(目標361.4g)  
目標まで、あと**14.8g**です。

食べ残しをなくしましょう。お茶碗1杯分のご飯を捨てると約150gのごみを出すことになります。



## 市で行っている市民相談一覧(無料)

※市外局番 0725

休館日や相談員の都合などにより、休みの場合がありますので、事前にお問い合わせください。

**専門相談【要予約】** 予約専用電話 ☎0725・23・4400

**場所** 市役所1階市民相談室 **予約方法** 各種相談日の週初めの月曜日(祝日の場合は火曜日)に午前9時～電話受付

内容	日時	内容	日時
法律相談※	第2火曜日・毎週木曜日 午後1時～5時	不動産相談	第2・4金曜日 午後1時～3時
行政相談	第2月曜日 午後1時～3時	税務相談	第3月曜日 午後1時～4時
行政書士相談	偶数月第4火曜日 午後1時～3時	人権擁護委員による 人権相談	第2・4水曜日 午後1時～3時
司法書士相談	第1金曜日 午後1時～3時	特設労働相談	第3火曜日 午後1時～3時
土地家屋調査士相談	第3金曜日 午後1時～3時		

※法律相談については、1人1つの案件につき、1回限りの利用です。

内容	問合	日時	場所
市民生活応援窓口	☎33・9254	月～金曜日 午前8時45分～午後5時15分	市役所1階市民生活応援窓口
消費生活相談	☎33・1131	月～金曜日 午後1時～4時	市役所1階消費生活センター
高齢者総合相談	☎21・0294	月～金曜日 午前9時～午後5時15分	高齢者保健・福祉支援センター(ベルセンター)
心配ごと相談	☎21・9871	火曜日 午後1時30分～3時30分	総合福祉センター
教育相談	☎31・4460	月～金曜日 午前9時～午後5時	教育支援センター 心の相談ホットライン(☎26・0005)
医療相談	☎32・5622	月～金曜日 午前9時～午後4時	市立病院
防火相談	☎33・4482	毎日 午前9時～午後5時	消防本部
住宅・空家相談	☎33・1131	月～金曜日 午前9時～午後5時	市役所2階建築住宅課
福祉なんでも相談【要予約】	☎21・0294	第2金曜日午後3時～5時 第4金曜日午後1時～3時	地域包括支援センター
一般相談、交通事故相談、犯罪被害者相談		月～金曜日 午前10時～午後4時30分	市役所1階市民相談室
人権相談、女性相談、労働相談 就労相談【要予約】	☎33・1131	月～金曜日 午前9時～午後5時	市役所1階人権くらしの相談課
専門家による女性相談【要予約】		午後1時～4時 ※開設日は要問い合わせ	市役所1階市民相談室
内容	問合	日時	場所
子育て相談 (児童家庭相談、ひとり親家庭相談)	☎33・1131	月～金曜日 午前8時45分～午後5時15分	市役所1階子育て応援課

市役所窓口業務は月～金曜日(土・日曜日、祝日、12月29日～1月3日の年末年始を除く)午前8時45分～午後5時15分まで行っています。

## 今月の納税・納付

- 国民健康保険料(普通徴収) ..... 第8期分
- 後期高齢者医療保険料(普通徴収) ..... 1月分

- 介護保険料(普通徴収) ..... 1月分

## 市の情報

事前に知りたい手続きを調べられます!!

泉大津市  
LINE



泉大津市  
Facebook



おづみん  
Twitter



泉大津市  
Instagram



バーチャル  
市役所  
手続きガイド



# いずみおおつのキラリ★

このコーナーでは、泉大津市のキラリと輝く  
人財やさまざまな活動を紹介します。



## ★ みどりを紡ぐまちづくり絵画コンクール表彰式

11月18日に、令和4年度第2回みどりを紡ぐまちづくり絵画コンクールの表彰式を開催しました。

10月7日に行なわれた審査会で、1,805点の応募作品の中から「市長賞」「優秀賞」「優良賞」を決定。表彰式では市長賞の5人に表彰状を授与しました。

ホームページに、表彰作品を掲載しています。

ホーム  
ページ



受賞者の皆さん(敬称略)

市長賞	東陽中	渡瀬 真帆(わたせ まほ)
	旭小	井倉 未琴(いくら みこ)
	条南小	吉川 慶(よしかわ けい)
	えびす認定こども園	池内 実織(いけうち みおり)
	要保育所	南出 天愛(みなみで てい)
優秀賞	小津中	喜島 亜美(きじま あみ)
		水溜 真歩(みずため まほ)
	条南小	山口 未来翔(やまぐち みくと)
		藺田 寿里愛(そのだ じゅりあ)
	戒小	英 星(はなふさ あかり)
	上條小	辻野 真央(つじの まお)
	えびす認定こども園	鎌野 琴葉(くわの ことは)
		中本 紗弥加(なかもと さやか)
	くすのき認定こども園	田口 恵梧(たぐち けいご)
	認定こども園アンビー	浅井 ふうな(あさい ふうな)

優良賞	東陽中	出口 真菜(でぐち まな)
		武田 優希(たけだ ゆき)
	上條小	松尾 遥幸(まつお はるゆき)
	浜小	丸畑 拓也(まるはた たくや)
		松野 乃々佳(まつの ののか)
	条東小	村上 楓果(むらかみ ふうか)
	えびす認定こども園	奥野 葉月(おくの はづき)
		榎並 武陽(えなみ たけはる)
	かみじょう認定こども園	田村 源太(たむら げんた)
	認定こども園アンビー	チットラカル サラ(ちっとらかる さら)
		南 望(みなみ すみれ)
	旭幼	甲斐 未鈴(かい みすず)
		澤村 瑞季(さわむら みずき)
		中川 琴惺(なかがわ ことせ)
	穴師幼	湯川 晴幾(ゆかわ はるき)

元気でーす!  
わおっっ



子どもの笑顔を  
「広報いずみおおつ」に  
載せてみませんか?



**対象** 市内在住の小学校入学前の子ども

**応募方法**

子どもの写真と住所・名前(ふりがな)・生年月日・電話番号・保護者のひとこと(60字以内)を添え、郵送(〒595-8686)またはメール(kouhou@city.izumiotsu.osaka.jp)で秘書広報課まで。

**問合せ** 秘書広報課



おおの みはく  
大野 心珀ちゃん(左)

平成31年2月生

おおの とな  
大野 永凧ちゃん(右)

令和4年1月生

会うたびにふたりの最高の笑顔で  
癒やしと元気をくれてありがとう。  
大きくなっても、その笑顔をじい  
じいに届けてね。



しらひげ かずし  
白髭 和士ちゃん

平成28年8月生

いつも大きな声で元気いっぱい!  
色々なところをかんさつして発見  
を教えてくれるね。これからもた  
くさんお話をさせてね。



## Izumiotu Town Topics

# まちの話題

泉大津であったさまざまなできごとやイベントを、写真とともにお届けします。



### 新病院の安全祈願祭を行いました

11月15日 穴田および我孫子地内(建設予定地)

新病院の建設工事着工にあたり、工事に携わる人たちの安全を祈念して、設計・施工を担う戸田建設(株)による安全祈願祭が執り行われました。令和6年の竣工、オープンをめざして、新病院建設は本格的に進んでいきます。



### スポGOMI大会 inいずみおおつ2022を開催

11月27日 東雲公園

ごみ拾いにスポーツ的な要素を入れ、誰でも楽しくまちのごみを拾うことができるスポーツ競技大会を開催しました。5~72歳の15チーム計62人が参加し、1時間の競技時間で拾ったゴミの重量は約61kgでした。

毎月5日  
配信

## 広報紙LINEアンケートでプレゼント！



### 政策推進課

#### 80周年オリジナルフレーム切手

市制80周年を記念して出来たスペシャルな切手！  
台紙のメインデザインは市民のみなさんから集まった写真で作成したモザイクアート、絵柄は市の景色・おすすめスポットやおづみんで、市の魅力たっぷり★

泉大津市役所 政策推進課  
☎0725-33-1131  
営業時間：午前8時45分～午後5時15分  
定休日：土、日曜日、祝日

抽選で20人！

### 登録から応募への手順

#### 1 LINEで登録

二次元コードを読み取るかIDを入力して友だち登録を行う。  
ID: @izumiotu-city



#### 2 応募

配信日までに広報紙を読み、毎月5日に配信されるアンケートに最後まで答えて抽選に参加！

## 新型コロナウイルス感染症に関する各種電話相談窓口

### ▶発熱者SOS(大阪府新型コロナ受診相談センター)

休日や祝日などに急に症状が悪化した場合  
☎06-7166-9911(24時間対応)

### ▶府民向け相談窓口

☎06-6944-8197(午前9時～午後6時)※土日祝対応

### ▶特措法に基づく要請等コールセンター

☎06-6131-6408(平日 午前9時30分～午後5時30分)

## 新型コロナウイルスのワクチン接種について

### ▶厚生労働省 新型コロナワクチンに関するコールセンター

☎0120-761-770(午前9時～午後9時)  
※土日祝対応

### ▶大阪府 専門相談窓口

ワクチンの副反応疑いなど医学的な知見が必要となる専門的な問い合わせに対応  
☎06-6635-2047(24時間対応)※土日祝対応

### ▶市新型コロナワクチンコールセンター

☎0120-920-705(午前9時～午後5時)  
月～金曜日

▶ワクチン接種による副反応の状況など  
(市ホームページ)



### 新型コロナワクチン接種について

