



# いずみおおつ



48	47	34	33	32	31	30	26	25	24	22	20	19	18	15	14	12	11	10	7	6	2
まちの話／LINEアンケート	ですーおおつこ	いずみおおつのきらり★／元気	情報かわら版	おおつ物語／文化財へのいざない	消費生活センター	コラムスタンド／市長の動き	シープラ通信	子育て応援ひろば	※取り外してご利用ください	後期高齢者医療制度のお知らせ	／小児救急担当病院	健康のページ／健康アップ大作戦！	コミュニティ・スクール始まる	（中央綴じ込み）令和4年度保健	健康のページ／健康アップ大作戦！	健康のページ／健康アップ大作戦！	健康のページ／健康アップ大作戦！	健康のページ／健康アップ大作戦！	健康のページ／健康アップ大作戦！	健康のページ／健康アップ大作戦！	健康のページ／健康アップ大作戦！

今月号の  
もくじ







# 泉太津市 市制施行 80 周年



大津町役場



旧泉大津駅



泉大津駅西側ロータリー

## つむぐ ひろがる #おづの未来



北助松駅踏切



フェリー乗り場



市民会館

泉大津市は昭和 17 年 4 月 1 日に市制が施行され、今年 4 月 1 日に 80 周年を迎えることができました。

今日に至るまで、郷土を愛し、この素晴らしいまちを築いてこられた先輩諸賢、市民の皆さん、そして本市の発展にご尽力されたすべての人に心から敬意と感謝を申し上げます。

節目となる 80 周年の一年は、官民連携・市民共創の視点で、企画の段階から小中学生や市民の皆さんの想い・アイデアを取り入れた『シンボル事業』と、市民・団体の皆さんが主体となって企画・実施する『市民提案事業』などを実施します。

さまざまな事業を通して「再始動 (Restart) 泉大津」の起点となる、未来に向けて希望が感じられる一年を共に創り上げていきたいと思います。

「つむぐ ひろがる #おづの未来」のキャッチフレーズのもと、コロナ禍を乗り越え、市民の皆さんと心をつなぐ手を取り合いながら、泉大津市を前に進めていきましょう。



泉大津市長 南出 賢一



# 80 周年記念イベント実施

ワークショップなどを通して聞かせていただいた、市民の皆さんのアイデアや想いを生かして企画された 80 周年記念事業の象徴となるさまざまなシンボル事業や、80 周年を記念し拡充して実施する各種冠事業の実施を予定しています。

1

## 80 周年記念式典

本市の 80 周年を応援してくれる応援大使の任命式や市内中学校の吹奏楽部などによる発表会を実施します。新型コロナウイルス感染症対策に伴い式典関係者での開催となります。

※式典については、FM いずみおおつ（85.5MHz）および、泉大津市公式 YouTube チャンネルでのライブ中継を予定しています。

日時 5 月 3 日（祝） 午後 1 時～4 時

問合 政策推進課



詳細はこちら

市にゆかりのある  
著名人も登場予定!?

2

## 原動機付自転車オリジナル ナンバープレート交付事業

市の魅力を市内外に発信するため、原動機付自転車のオリジナルナンバープレートを製作・交付します。

（秋～冬ごろ交付予定）

3

## 80 周年記念 だんじりパレード

19 町（濱八町・十二町連合）によるだんじりパレードの開催（秋ごろ実施予定）や、だんじりの文化や伝統を次世代へ継承する各種取り組みを実施します。

4

（仮称）

## 泉大津フェニックス市民 にぎわいフェスティバル

普段はなかなか入ることができない泉大津フェニックス多目的緑地・広場などを活用して体験型イベントを実施します（秋ごろ実施予定）。

## その他 80 周年記念シンボル事業一覧

事業名	実施時期（予定）	内容
80 周年 PR 事業	4 月～	80 周年を記念したオリジナルフレーム切手などの記念物品を製作し、市内外に 80 周年を大きく PR していきます。
80 周年記念植樹	秋～冬ごろ	市内の公園などにおいて市民の皆さんと記念植樹を行います。
80 周年×シープラ開館 1 周年記念企画	夏～秋ごろ	本市につながりをもつ著名人を招いたトークショー＆展示会、紙芝居貸出用シープラオリジナルケースの作製など、80 周年とシープラ開館 1 周年を盛り上げます。
つむぐ ひろがる スタンプラリー事業	年度内	各 80 周年記念イベントや市の魅力を広く知ってもらうためのデジタルスタンプラリーを実施します。
“おづぶら” 魅力発見マップ	秋～冬ごろ	泉大津商工会議所と連携し、地域経済の活性化につながるような市内の散策マップを作成します。
80 周年記念消防活動 普及啓発事業	年度内	80 周年仕様の出初式、消防 PR 動画の配信、市内の優良危険物関係事業所などへの表彰や講演会を行う、危険物安全大会を実施します。
80 周年記念いずみおおつ カルチャートーク	秋～冬ごろ	文化芸術の第一線で活躍する著名な文化人を招いて、フォーラムを開催します。
健康スポーツフェスティ バル事業	春～秋ごろ	「健康や体力づくり」をテーマに、楽しみながら体を動かせる体験型イベントを開催します。

※事業・イベント名については変更の可能性有り ※各イベントの開催の詳細は随時掲載します

3

広報いずみおおつ 令和 4 年 4 月号

# 市制施行 80 周年記念 市民提案事業

80 周年を盛り上げるため、地域や団体の皆さんが主体となって企画から実施まで行う記念事業です。



※ 70 周年記念事業の様子

4 月・5 月 開催・募集

## 1 泉大津アーティストフェスティバル

**日時** 4 月 10 日(日) 午前 11 時～午後 6 時

**場所** もんとパーク

**内容** 泉大津にゆかりのあるアーティストや事業者を集め、音楽や芸術などの文化を通して、各事業者の交流・泉大津の魅力を市内外に発信していくイベントを実施します。

**問合** DJ - 喫茶 OTOOTO

代表 内海 (☎ 080・2400・6270)



## 2 完成待てない！ 新しい公園に向けてのフェス！

**日時** 4 月 30 日(土) 午前 10 時～午後 4 時

**場所** 市民会館跡地 (仮称) 小松公園

**内容** たくさんの人に新しい公園を知ってもらうために、音楽・ダンス・スケートボード・マルシェなど市民参加型のフェスを開催します。

**問合** 都市づくり政策課



詳細はこちら

## 3 第 25 回わんぱく相撲泉大津場所

**日時** 5 月 7 日(土) 正午～午後 5 時 (受付：午前 11 時～)

**場所** 総合体育館

**対象** 泉大津市・忠岡町の小学 1～6 年生

**募集人数** 男女 100 人

**内容** 男子・女子に分かれて個人トーナメント戦を行います。

ちゃんこ鍋のふるまいや参加者限定の景品抽選会もあります。

**問合** 公益社団法人 泉大津青年会議所  
上谷 (☎ 21・1090)



詳細はこちら

## 4 シニアダンス部まろん♪ ミニコンサート

まろん♪は「泉大津みんなの楽校」という団体で活動しているシニアダンス部です。

市制施行 80 周年をお祝いする「まろん♪ ミニコンサート」に出演するシニアダンス部員を募集します。

**対象** 65 歳以上の市内在住の人

**定員** 15 人程度

**申込** おづぷらざ (〒595-0025 旭町 22-45 テクスピア大阪 5 階) または公式 LINE から  
**締切** 5 月 8 日(日)

**問合** 泉大津みんなの楽校 (公式 LINE またはメール ozumin18@gmail.com)



公式 LINE



## 開催予定

事業名	内容
泉大津子ども商店プロジェクト・ティーンズ起業家育成事業	経営シミュレーションゲームの研修とビジネスの組み立てをレクチャーする講座を通し、経営を学ぶと共に社会や地域に目を向け、泉大津を盛り上げる企画を考え発表します。
記念プレミアムコンサート (あそべるコンサート♪)	遊べるコンサートをコンセプトに音楽を見て・聴いて・触れて存分に楽しんでいただけるコンサートを開催します。
泉大津フェスタ	防災対策講演会、コンサート、親子体験遊びなど多彩な催しで楽しんでいただける泉大津フェスタを開催します。
今こそ歌おう♪音楽の宝箱	明治時代から泉大津市のなりたちをたどり、愛唱歌や昭和歌謡などを歌い楽しむワークショップ、コンサート、YouTubeでの発信を実施します。
市制 80 周年記念茶会・花会	泉大津市を創り育ててくれたシニアの皆さんと、子どもたちとのコラボレーション花会を開催し、市の現在と未来をお抹茶と一緒に楽しむイベントを開催します。
松ノ浜グリーンフェス 立体紙切×書 ～ 80 メートルの紙から 生まれる翠の龍～	泉大津の二十歳のアーティスト（立体紙切師 辻笙さん、書家 津守笙人さん）と子どもたちで、80mの紙から緑化のシンボルとなる翠の龍を作ります。
地域 DE つなぐ！生活応援フェア	シニアをはじめ市民の人が交流したり、全員ができる体操体験、シニア悩み相談ブース開設など地域 DE つなぐ！生活応援フェアを開催します。
再発見泉大津！ご当地博覧会 2022 ～ 新たな出会いで SDGs	泉大津市ご当地博覧会を開催し、あなたの知ってるとおきの泉大津（絶景・お店・名人など）の紹介や、SDGs を学ぶ廃材を使ったコンテストなどを実施します。
ブラボー！ 80 周年！ひとつになろう！ 泉大津！オーツ ONE プロジェクト！	80 周年を祝うオリジナルソングの作曲や音楽とダンスのコラボにより歌って踊る動画を全国へ配信し、80 周年と市内各所を PR して「文化のまち泉大津市」を発信します。



## ロゴマークが決定！

記念ロゴマークとキャッチフレーズ「つむぐ ひろがる #おづの未来」は冠事業として認定されると使用することができます。

ロゴマークとキャッチフレーズを活用して、泉大津市の 80 周年をさらに盛り上げていきましょう。



冠事業の詳細はこちら→

# いずみおおつ若者会議 2022

## 長期インターンシップ

ひと味違う  
インターンシップ  
を経験して  
みませんか？



本物の  
まちづくりを  
あなたの手で！

「自分自身を成長させたい！」「まちづくりに挑戦したい！」「泉大津市の事業に関わってみたい！」と考えている学生の皆さんを対象に、いずみおおつ若者会議（長期インターンシップ）を実施します。

約9か月間にわたり、実際のまちづくり事業に携わっていただきます。責任の伴う大変な活動ですが、ひとつの仕事をやりきった達成感や、活動をとおして得た自身の成長は、何ものにも代え難い財産になるはずです！

**対象** 4月1日現在、大学（大学院、短期大学を含む）、高等専門学校および専門学校に在学している人（市内外在住は問いません）で、次の要件に当てはまる人

▶将来、地域のために働きたい、貢献したいという志を持っている

▶目標を持ち責任を持って最後までやりきる意志がある

▶活動をとおして成長したいと考えている

**定員** 15～20人程度

**実施期間** 6月末頃～令和5年2月の成果報告会まで

※学生同士で活動日を設定します（不定期）

**実施要領と申込書配布** 市ホームページからダウンロード、人事課窓口でも配布。

**申込** 4月5日(火)～5月23日(月)（必着）申込書を人事課へ持参、郵送またはインターネットで申し込み

**活動内容** 市ホームページやいずみおおつ若者会議 SNS で確認できます。



市ホームページ



一緒に活動を頑張ったり、  
就職活動でも支え合える  
仲間と出会えた！

本格的なまちづくりを経験でき、  
短期の職業体験では得られない  
達成感を得ることができました

参加した委員の声



### 活動例

#### 港湾地域の賑わいづくり



#### 若者会議の運営



#### 若者の市政参画推進



#### 公園を活用したまちづくり



### 市長メッセージ

いずみおおつ若者会議では、学生の皆さん自身が、その経験を通じて何かを感じ、気づき、皆さんの能力を発掘できる機会をつくります。未来をつくる一人として、まちづくりに参画してください。また、活動を通じて、自分や大切な人、まちの将来と真剣に向き合い、これからの生き方や志を育んでももらえればと考えています。皆さんの挑戦をお待ちしています！

南出 賢一

※市ホームページに市長からの動画メッセージを掲載



# 市民の皆様とともに未来に続く 持続可能なまちづくりへ

南出市長は、令和4年第1回市議会定例会で  
市政運営にかかる施政方針を述べました。

全文は、市ホームページに掲載しています。



問合 政策推進課

9月には、図書館シープラがオープンし、開館後5か月の1月末には、来館者が15万人を突破しました。市民の皆さんに親しまれ、たくさんの方の取り組みが創出されるなど、新たな人の流れができています。

そして、(仮称)小松公園においても、「みんなで作る未来の公園」と題し、市民参加型で設計や運用活用についてワークショップを行うなど令和5年供用開始に向けた取り組みを進めるとともに、令和6年の開院をめざし、市民の皆さんが安心

2期目の市長に就任して1年が経過しました。この間、官民が力を合わせて市民とともにまちづくりを進め、市民の皆さんの暮らしに笑顔が一つでも多く生まれるよう全力で取り組みでまいりました。

昨年を振り返ると、6月にはペイエリアのなぎさ公園で、賑わいづくりや環境美化を目的とした実証実験により市民ニーズの高いシーサイドバーベキュー施設がオープンし、都市型アウトドアによる地域活性化の可能性が拓かれた年でした。

泉大津市長 南出 賢一



令和4年度

## 施政方針

(要約)

してより質の高い医療を受けることができる(仮称)新泉大津市立病院の実施設計・施工業者を決定するなど、泉大津を未来につなぐための取り組みも着実に進んだ1年でありました。

一方で、昨年は一昨年に続き新型コロナウイルス感染症によって、市民生活や市内経済が大きな影響を受けた1年でした。変異株の出現により幾度となく感染の波に翻弄されながらも、市民の皆さんの命と生活を守り、地域経済を取り戻す、健康の根本を見直す、こういった信念のもと感染予防対策や市内経済の活性化対策、市民生活の安定化、コロナ禍での多様な視点を持った防災対策、コロナの後遺症やワクチンの後遺症で悩んでいる人をサポートする後遺症者改善プログラムやオンライン相談などにも取り組んでまいりました。

ひとり親や独居高齢者の孤独や孤立化、子どもの心身への影響、健康や環境問題、経済に関する不安要素など、先送りできない問題に対して、既成概念にとらわれることなく善処してまいります。

さて、3年後の2025年には、「大阪・関西万博」が開催されます。本市は「官民連携」「市民共創」の理念のもと、さまざまな全国共通の課題解決に向けた取り組みを先駆けで展開しています。万博を追い風に、引き続き、関西万博の共創パートナーの一員として、生物多様な海づくりやリビングラボなど、共創チャレンジとして、さまざまな実証実験を実施し、市民の生活の質(QOL)向上や社会課題の解決につながる取り組みを創発してまいります。

そして、本市は、今年、市制施行80周年の節目の年を迎えます。

コロナ禍を乗り越え、市民の皆さんと心を一つに、さまざまな事業を実施し、未来に向けて希望が感じられる1年をともに創り上げていきた

いと存じます。

結びに、市民の皆さんに「3つのお願い」があります。

「あいさつ」「ごみ拾い」「みどりを増やす運動」です。

「人と人のつながりを大切にする」「まちを綺麗にする」「みどりを育む」まちづくりを基本とし、市民の皆さんとともに、小さなアクションを積み重ねていきたいと思っています。

一人の力は微力であつても無力ではない。「一燈照隅、万燈照国」という言葉のように、一人ひとりが持つ力を信じています。自然との調和、お互いさま、おかげさま、利他の心など、日本が古来より紡いできた和の心を、職員、市民の皆さんと大切にしながら、ともにコロナ禍を乗り越え、泉大津市を前に進めていくために全力を尽くす所存です。

※次ページでは、令和4年度の主要事業を紹介します。

# 「将来に希望がもてる元気な泉大津」

をめざして

力を合わせて市民の笑顔が  
あふれるまちづくり

官民連携・市民共創により  
社会課題解決の取り組みを推進

課題解決につながる取り組みを実施する事業者を支援するため、ふるさと納税型クラウドファンディングを活用した資金調達やリビングラボ推進事業を引き続き実施します。

自治会などにおけるICT活用支援

コロナ禍においても市民公益活動が停滞しないようICT活用出前講座の開催や、自治会連合会においてICTを活用したネットワークの構築を目指し、調査研究に取り組みます。

女性活躍推進研修の本格実施

女性の働きやすい職場環境を整備し、職員の多様で積極的なキャリアアップを後押しするため、「女性のキャリアデザイン研修」を本格実施します。

学びあうひとづくり  
彩りあるまちづくり

学校運営協議会制度（コミュニティ・スクール）の導入

全小・中学校区に同制度を導入し、学校・家庭・地域が連携・協働した取り組みを進め「地域とともにある学校づくり」「学校を核とした地域づくり」の推進を図ります。その一環として、小津中学校の長寿命化改良工事にあたり、

## 令和4年度の主な事業

地域の拠点となる地域交流ゾーンを組み入れます。

教育環境の充実と質の向上

オンライン学習ドリルなど、タブレットを活用した家庭学習の充実と授業の質の向上を図ります。また、モデル校において、英語を母国語とする外国人との英語によるコミュニケーションの機会の創出や、民間施設での水泳授業を実施し、学校プールの今後のあり方を検証します。加えて、留守家庭児童会の長期休業期間限定の利用を全校で実施します。

食育を通じた健全な体づくり

就学前施設や学校給食において、オーガニックなどの食材を導入し、子どもの健全な体づくりを推進します。

時代に対応した文化芸術施策と文化的魅力度の向上

第3次文化芸術振興計画を策定し、市民参加型の「フンカミテイニング」を引き続き開催するなど、より多くの市民が文化芸術を通じて交流するまちづくりをめざします。加えて、市が有する文化財について、デジタルデータを作成し、広く発信しPRしていきます。

多様な学びに出会える、にぎやかな図書館へ

「すべての市民が新しい価値を創造する図書館」をコンセプトに、書籍や絵本等に加え、ビジネスに活用できるコンテンツを取り揃え、多彩な企画・イベントが開催され、

多くの人に愛される存在となるよう運営していきます。

誰もがすこやかにいきいきと  
暮らせるまちづくり

コロナ禍により深刻化する  
孤独・孤立化の対策強化

官民連携による取り組みとして、民間活力を活用した新たな居場所づくりや、既存施策を整理した冊子やポータルサイトの作成など個々の課題に応じたサービスにつながりやすくすることで課題解決を図ります。また、認知症の早期発見・対応のため無料の認知症検診の実施や、寝たきり高齢者などの尊厳の保持、生活衛生の向上のため、訪問理美容サービスの利用助成を実施します。

障がい者（児）施策の推進・各種助成の拡充

第5次障がい者計画の策定を行い、障がい者（児）施策を総合的かつ計画的に推進します。また、障がいや発達段階に応じた切れ目のない支援を行うため、児童発達支援センターの整備を行うとともに、子ども医療費助成の対象年齢を18歳到達年度末まで引き上げるなど、未来を担う子どもたちの健康と未来を支援します。

市民の健康づくり推進・強化

「自分の健康は自分で守る」というセルフケアの推進に向けて、健康推進条例を制定し、市民、地域、団体等が健康づくりに関する施策を包括的に推進し、元気な泉大津市の実現をめざします。その一環として、市民が自分に合った健康づくりが実践できるよう官民連携・市民共創による実



証実験を行いながら、市民の生活の質（QOL）と健康力の向上に取り組みます。加えて、府が実施している「アスマイル」に市独自のポイントを設定し、市民が積極的に楽しみながら健康活動に参加できる機運を高めていきます。

### あしゅびプロジェクトの更なる展開

新たに高齢者を対象にいつまでも自分の足で生活することができるよう足部機能の改善状況の検証や、就学前児童を対象に事業効果を高めることを目的に測定業務の導入に向けた調査研究を進めます。

### がん患者の社会参加不安や精神的苦痛の軽減

医療用ウィッグや乳房補正具の購入費用を助成する「アピランスサポート事業」を開始します。

### コロナ後遺症者などに対する支援の継続

市独自の対策として、コロナ陽性者やワクチン後遺症に悩んでいる市民に向けてオンライン相談などの支援を引き続き官民連携で実施します。

## 安全で心やすらぐまちづくり

### 時代に応じた災害対策の構築

災害対策として「自助・共助・公助」に「ご縁をいただきたい企業」の「縁助」を加え、助け合いの仕組みづくりを進めます。また、若年層の防災意識向上を図るため、楽しみながら防災を学べる場の提供や、避難所でのコロナ感染リスク低減のため、洪水浸水想定区域に居住する妊産婦向けにホテル避難制度を継続します。

### 災害や火災時の防災・減災に向けた環境整備

近年の災害多発化により地域防災力の要となる消防団員の役割が多様化する中、団員の確保と士気高揚に繋げるため、報酬制度等を見直し処遇の改善を図ります。

また、住宅火災から高齢者を守るため、住宅用火災警報器の設置、維持管理を促進します。

## コンパクトで居心地のよいまちづくり

### アビリティタウン構想に向けた公園空間等の整備

市民会館等跡地に「みどり」を感じることのできる「ヘルシーパーク（自分の身体は自分で整える）」として公園整備を進めるとともに、小松町4号線の整備工事により周辺の利便性向上を図ります。

### 脱炭素社会の表現と美化意識向上に向けた取り組み

「第3次環境基本計画」などの各種計画を策定し、脱炭素化の取り組みを調査研究するとともに、市民、団体等向けに啓発、連携を推進します。加えて、「きれいにしよか！泉大津！」を合言葉に、「ごみ拾いアプリ」「ピリカ」を活用した事業や各種イベントを開催し、清掃活動のモチベーション継続に取り組みます。

## 誇れる・選ばれる・集えるまちづくり

### 港湾エリアのにぎわい創出

港湾エリア内の公園や緑地を活用した都市型アウトドアなどの親水空間をめざし、社会実証実験を通じて、にぎわいを創出する事業者を支援します。

### 新たな取り組みで地域経済の活性化

市内宿泊需要の回復と地域の活性化を図るため、特産品付き宿泊プラン利用者に対し宿泊等促進事業を実施します。また、市内における創業・起業促進のため、国の支援事業に加え、市独自の会社設立支援事業を実施します。

## 健全な行財政と都市経営に基づく市民サービス

### デジタル技術を活用した市民サービス向上

市役所に来庁せずに手続きができるオンライン申請サービスの拡充、電話問い合わせ時の自動音声案内の導入、市民課窓口にか्याッシュレス対応可能なセルフレジの設置、スポーツ施設などの予約システムの更新など、デジタル技術の活用により、市民サービスの向上を図ります。

### 市立病院

病院事業会計の健全化に向けた収支構造の抜本的な転換を図るため、地理的に近接し、かつ機能的にも類似・重複する府中病院との機能統合、再編・ネットワーク化により、今後の人口動態予測に基づく将来の医療需要の変化を見据えた持続可能な医療提供体制の構築を目指しています。

令和4年度においては、（仮称）新泉大津市立病院整備事業を着実に進めるとともに、現在の市立病院の改修に係る設計業務に着手します。

加えて、これらの統合、再編・ネットワーク化を着地点として見据えながら、新たに国から示される公立病院改革ガイドラインを踏まえた「経営強化プラン」の策定作業を進めます。



# あしゆびモニター大募集！今年は2つのコースがあります！

「あしゆびプロジェクト」の取り組みの一つとして実施している「あしゆびモニター」を今年は2つのコースで募集します（コースによって申し込みの月が異なります）。

(A) 4月募集 あしゆび市民モニター（小学5年生以上の市民が対象）200人募集

(B) 5月募集 あしゆびケアモニター（65歳以上の市民が対象「運動講座」付き）50人募集

※65歳以上の人は、どちらかを選んで（B）の人は5月に申し込みをしてください。



## (A) あしゆび市民モニター（小学5年生以上の市民が対象）

問合 健康づくり課

- 内容 インソールを入れた靴を履いて、3か月間普段通りの生活をするだけ
- 募集人数 200人 ※申込多数の場合は抽選
- 場所 マイフットステーション泉大津
- 対象 小学5年生以上の市民（足に悩み・モニター参加に興味のある人）  
※65歳以上の人も申し込みできます
- 申込期間 4月11日(月)～17日(日)
- 参加条件 ① **3か月後に必ず再計測に参加する**  
②過去のモニタリングに参加していない
- 参加特典 モニタリング後、作製したオーダーメイドインソール（15,000円相当）をプレゼント！
- スケジュール 4月～12月



### あしゆびプロジェクト

あしゆび（足の指）を鍛え、浮き指を改善することにより、転倒の予防や体幹の安定を目指すプロジェクトです。

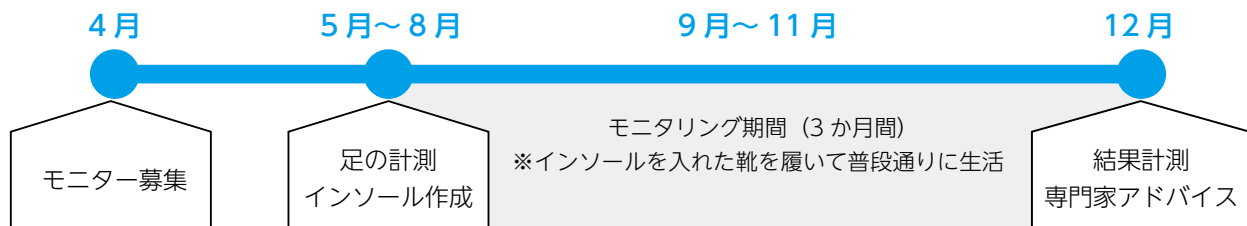

### 応募方法 以下のいずれか

- ▷インターネット 2次元バーコードから申し込み
- ▷ファクス 申込用紙を「(株)ドリーム・ジーピー (06・4708・4879)」へ送信
- ▷持参 マイフットステーション泉大津（東雲町252-1 南海本線 泉大津駅高架下）午前11時～午後5時（木・日曜日を除く）

インターネット申込



### 申込用紙 マイフットステーション泉大津の

店舗、市ホームページからもダウンロード可

問合 (株)ドリーム・ジーピー (☎06・4708・4877)

平日（午前9時30分～午後6時）

**注意事項** 募集・情報の収集・管理はマイフットステーション泉大津および運営会社である(株)ドリーム・ジーピーが行います。

申込用紙はこちら



## (B) あしゆびケアモニター（65歳以上の市民が対象）

問合 高齢介護課

高齢者の転倒は、骨折や頭部外傷などの大きなけがにつながりやすくなります。転倒を予防するためには、筋力やバランス機能の強化や足部の状態を健康に保つことが大切です。「あしゆびケアモニター」では、あしゆび体操やあしゆびケアの実践、運動講座への参加とインソール使用による足部機能の改善結果を計測し、検証します。

65歳以上の市民は(A)か(B)どちらかを選択

- 募集人数 50人
- 対象 65歳以上の市民
- 参加条件 ①運動講座（6回程度）への参加や自宅でのあしゆびケアなどの実践  
②オーダーメイドのインソールを入れた靴を履いて生活

③事業前後の計測に必ず参加

●スケジュール 5月～12月頃

※5月に募集します。申込期間や方法などは広報5月号でお知らせします





## 転出・転入の際には、コロナワクチン接種の手続きを忘れずに

新型コロナワクチンを接種する際には、住民票がある自治体が発行した接種券が必要です。接種を希望する人は、転出・転入時に下記のとおり手続きをしてください。

### 泉大津市から転出する人

- ▶ 転出先自治体で、転入手続きをする際に接種券の発行方法を確認してください。
- ▶ 転出先で 1・2 回目の予防接種済証などの提出を求められる場合があります。



### 泉大津市に転入する人

- ▶ 市民課で転入手続きをした人は、市ワクチンコールセンター（0120・920・705）に接種券の発行の申請をしてください。
- ▶ 接種歴がある場合は、予防接種済証など、その内容を確認できるものを準備してください。なくても申請はできますが、あればスムーズに手続きができます。
- ▶ 申請方法 市ワクチンコールセンターに電話、ホームページから申請書をダウンロードして郵送（〒595-0013 宮町2-25 健康づくり課）



申請書はこちら

### ■接種の証明や接種歴の確認に利用できるもの

「予防接種済証」「接種記録書」「予防接種証明書（書面・アプリのどちらでも可）」のいずれか  
※発行・再発行の申請先はワクチンを接種したときに住民票のあった自治体です。

泉大津市民として接種したときの記録の再発行を希望する場合は、ホームページで確認もしくは健康づくり課（☎ 33・8181）までお問い合わせください。



ホームページ

## 新型コロナワクチン接種後の体調不良や後遺症などの相談窓口はこちら

発熱、倦怠感や頭痛など全国で 2 万 7,085 件（2 月 18 日現在）の副反応疑いが国に報告されています。また、これらの症状が長期間続き、日常生活に支障をきたすようなケースもあります。ワクチン接種後の体調不良や後遺症などで悩みの人は、ご相談ください。



▶ 健康被害救済制度やワクチン接種後の体調不良に関すること  
健康づくり課 ☎ 33・8181

▶ 新型コロナ感染症の後遺症やワクチンの副反応などに関すること  
オンライン相談へ→



▶ 接種後の副反応など専門的な問い合わせ  
大阪府専門相談窓口  
☎ 06・6635・2047（24 時間対応）

## 後期高齢者医療保険の医療費の窓口負担割合が変わります

### 一定以上の所得がある人の医療費の窓口負担割合が変わります

75 歳以上の人口増加に伴い、医療費の増加が見込まれます。後期高齢者の医療費のうち、窓口負担分を除いた約 4 割を負担する現役世代の負担上昇を抑え、国民皆保険を持続するため法律が改正され、窓口負担割合が変わります。

#### ■ 2 割負担になる人

10 月 1 日から、住民税課税所得が 28 万円以上の人で一定以上の所得の人（1 人の場合は年金収入とその他の合計所得金額の合計が 200 万円以上。同一世帯内に 2 人以上の場合は同合計が 320 万円以上で加入者全員適用）は、現役並み所得者（3 割負担）を除き 2 割負担となります。

#### ■ 特別措置

2 割負担になる人は、施行後 3 年間は外来の月々の負担増加額が 3,000 円までとなります。

#### ■ 注意事項

厚生労働省や地方自治体が、電話や訪問で口座情報登録、ATM 操作を依頼することはありません。不審な電話があったときは、警察署または消費生活センターに問い合わせください。

詳しくは、保険年金課に配置のリーフレットやホームページを確認ください。

問合 大阪府後期高齢者医療広域連合 資格管理課  
☎ 06・4790・2028 または市保険年金課



## 幼児 2 人同乗用自転車購入費助成金の交付希望者を募集！



購入後  
に申請

幼児 2 人同乗用自転車を購入した人に助成金を交付。

(※1)BAA マーク

(※2)SG マーク

(※3) 幼児 2 人同乗  
基準適合車マーク

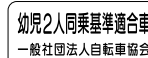

■交付を受けられる人 (①～⑤をすべて満たす必要あり)

①市内に住所を有し、現に居住している ②同一の世帯員を含めて、市税などの滞納がない ③未就学児を 2 人以上養育している ④その他、交付要綱に定める要件に該当する ⑤過去にこの制度による助成金を受けていない (1 世帯につき 1 台のみ)

■対象自転車 購入した自転車で、①「防犯登録シール」、②「BAA マーク (※1)」もしくは「SG マーク (※2)」、③「幼児 2 人同乗基準適合車マーク (※3)」の 3 種類が貼り付けされており、前後に 2 席の幼児用座席 (ヘッドガードがあるもの) を装備したもの。

ただし、中古品および転売品は対象外。

■助成金額 購入費の 2 分の 1 に相当する額 (千円未満切り捨て) ※同時購入した幼児用座席前後 2 席、幼児用ヘルメット 2 個に係る費用、および防犯登録代も含む。

■限度額 ▷電動アシスト機能無し…3 万円

▷電動アシスト機能付き…4 万 5,000 円

■購入・申請期間 4 月 1 日(金)～令和 5 年 3 月 31 日(金)

なお、申請用紙はホームページからダウンロードできます。

■助成予定台数 ▷電動アシスト機能無し…13 台程度

▷電動アシスト機能付き…80 台程度

## ごみ減量機器購入助成金の交付希望者を募集！

購入前  
に申請

ごみ減量機器の購入に対し助成金を交付。

なお、事前申請期間内に、申請多数の場合は抽選。

また、申請期間終了後、予定台数に達していない場合は、引き続き予算の範囲内で、先着順にて受け付け。

■交付を受けられる人 (①～③をすべて満たす必要あり)

①市内に住所を有し、市内の居住する場所に設置  
②同一の世帯員を含めて、市税などの滞納がない  
③その他、交付要綱に定める要件に該当する

■対象機器 家庭から出る生ごみを機械的に処理し、消滅・堆肥化または減容化する温風乾燥型およびバイオ発酵型 (微生物分解など) の処理機 (生ごみを単に破壊処理するものは含みません)

■助成金額 購入費の 3 分の 2 以内 (千円未満切り捨て、上限 4 万円)

■事前申請期間 4 月 1 日(金)～28 日(木)

※購入後の申請は受付対象外

■助成予定台数 20 台程度

## 大阪府からのお知らせ

### 『太陽光パネル・蓄電池』共同購入 参加者募集中！

#### 『太陽光パネル・蓄電池』

募集 4 月 1 日(金)～9 月 20 日(火) (無料)

『生活の電気を自宅の屋根で発電できる太陽光パネル』・『発電した電気を夜間活用し、災害時に役立つ蓄電池』を共同購入する府民参加者を募集します。おうちでできる SDGs! この機会におトクに購入しませんか!?



みんなの  
おうちに  
太陽光

問合 おおさか みんなのおうちに太陽光事務局

☎0120・758・300 (平日午前 10 時～午後 6 時)

※本事業は、大阪府と大阪市の共同事業です。

参加登録・詳しい情報は専用ウェブサイトから→



# 地域環境基金 活用事業を紹介します！

(可燃ごみ指定袋の手数料収益を積み立てた基金です)

問合せ 環境課

「地域環境基金」は、ごみの減量や環境教育、低炭素化社会(CO<sub>2</sub>削減)などの事業に活用します。

地域環境基金の用途について、市民の皆さんからのアイデアを随時募集しています。ご要望があれば、ファクス、メール、はがき、封書、持参にてご応募ください。

[ご要望の提出先] ▶ファクス: 22・6040  
▶メール: kankyou@city.izumiotsu.osaka.jp  
▶郵送: 〒595-8686 環境課  
▶持参: 環境課

## 低炭素社会推進に役立つ機器設置者に補助金を交付！

地球温暖化防止対策の一環として、次の機器の設置者に対し、予算の範囲内で補助金を交付

■高効率給湯器購入および雨水タンク設置補助金の交付を受けられる人 (①～④をすべて満たす必要あり)

- ①市内に住所を有し、自らが居住する住宅に設置
- ②同一の世帯員を含めて、市税などの滞納がない
- ③その他、交付要綱に定める要件に該当する
- ④5年以内に、この制度による補助金を受けていない

### 1. 高効率給湯器購入補助金

■補助対象給湯器

- ①潜熱回収型給湯器 (エコジョーズ)
- ②CO<sub>2</sub>冷媒ヒートポンプ給湯器 (エコキュート)
- ③家庭用燃料電池 (エネファーム)

■補助金額

- ①上限1万円 ②上限2万円
- ③上限5万円 (1世帯1台に限る)

■設置・申請期間 4月1日(金)～令和5年3月31日(金)

※設置後に申請

■助成予定台数 先着170台程度

設置後  
に申請

### 2. 雨水タンク設置補助金

■補助対象タンク 80リットル以上の雨水タンク

■補助金額 雨水タンク購入費の2分の1以内  
(千円未満切り捨て、上限2万円)

■事前申請期間 4月1日(金)～令和5年2月28日(火)

※購入後の申請は受付対象外

■助成予定台数 先着10台程度

購入前  
に申請

### 3. 電気自動車用充電スタンド設置費補助金

一般ユーザーが利用できる電気自動車用充電スタンドを市内に設置する場合、予算の範囲内で補助金を交付。

■交付を受けられる人 (①～③をすべて満たす必要あり)

- ①市税を滞納していない事業者および人 (同一世帯者も含む)
- ②市内に当該施設を設置する事業者および人
- ③その他、交付要綱に定める要件に該当する

■補助金の額 上限2万円

■事前申請期間 4月1日(金)～令和5年2月28日(火)

※先着順、購入後の申請は受付対象外

購入前  
に申請

## 住宅用太陽光発電システム設置補助金の交付希望者を募集！

住宅用太陽光発電システムを設置する人に対して、予算の範囲内で補助金を交付

■交付を受けられる人 (①～⑥をすべて満たす必要あり)

- ①市内に住所を有し、自らが居住する住宅に設置
- ②同一の世帯員を含めて、市税などの滞納がない
- ③電力会社と電力受給契約を締結している
- ④市が行う環境保全事業に積極的に協力でき、家庭でのエネルギー使用状況などに関する調査に協力できる
- ⑤その他、交付要綱に定める要件に該当する
- ⑥過去に、この制度による補助金を受けていない

■補助対象

住宅用太陽光発電システム (受給最大電力が10kw未満)

■補助金の額 出力1kw当たり1万5,000円 (上限9万円/件)

■設置・申請期間 4月1日(金)～令和5年3月31日(金)

■助成予定件数 先着50件程度

※設置後に申請

設置後  
に申請

### 令和4年度は他にも以下の事業に取り組みます

★有価物集団回収助成事業 ★不法投棄防止啓発事業 ★剪定枝活用事業 ★環境教育図書等拡充事業 ★環境教育推進事業  
★環境体験学習推進事業 ★小型家電リサイクル推進事業 ★LED照明整備事業 ★緑のカーテン推進事業 ★食品ロス削減推進事業  
★新エネルギー導入促進事業 ★自転車活用促進事業 ★4R推進事業 ★仲よし学級運営事業 など





「泉大津市がんばろう基金」を活用し、市民公益活動を応援します

# 市内の「がんばる」団体の事業に 補助金を交付します！



※「泉大津市がんばろう基金」が活用されている事業にはこのロゴが入ります。

問合せ 市民協働推進課

市民の皆さんとの協働によるまちづくりを推進するため、自発的な公益活動を支援しています。

この補助金制度は、皆さんからの寄附と市が積み立てる「泉大津市がんばろう基金」を財源としています。

**審査方法** 6月中旬実施予定の応募団体による公開プレゼンテーションで、市民活動に関する有識者などで構成する審査委員会が総合的に評価します（公益活動活性化事業補助金および人材育成事業補助金は書面審査のみです）。

**申込・問合せ** 申請書（市民協働推進課で配布。市ホームページからダウンロードも可）を期日までに、市民協働推進課に直接提出（郵送不可）。



詳しくはこちら

## ■オンライン説明会（予約制）

**日時** 4月4日（月） 午後6時～

説明会に参加する場合、事前に市民協働推進課までメール（[kyoudou@city.izumiotsu.osaka.jp](mailto:kyoudou@city.izumiotsu.osaka.jp)）で連絡をお願いします。電話や来庁での個別相談も可能です。

**■助成制度の概要** この補助金は令和4年度に行う「事業」が対象であり、団体の運営や活動全般について補助するものではありません。

種類	自立促進事業補助金	公益活動活性化事業補助金	人材育成事業補助金
目的	立ち上げ期における市民公益活動の自立を図る目的で実施	市民公益活動の活性化、団体の自立強化、市民理解の増進を図る目的で実施	市民の地域づくりに関する知識および技能の習得、人脈の構築などを行う目的で実施
設立年数	5 年未満	制限なし	
対象団体	次のすべてに該当する市民公益活動団体（法人格の有無は問いません） ※この補助金は同一年度に併給不可 ①主として泉大津市内において、市民公益活動を行っている、または始めようとしていること ②3 人以上で構成される団体で、構成員の 2 分の 1 以上が市民（在勤、在学含む）であること ③市から直接他の補助金を受けていないこと ④政治活動、宗教活動を目的としていないこと		
対象事業	具体的な市民公益活動事業	①市民公益活動団体の自立の強化事業 ②継続的な市民公益活動の推進事業 ③市民公益活動団体が取り組む活動に対する市民理解の推進事業 ④地域コミュニティの活性化事業	①啓発事業 ②専門家招へい事業 ③調査研究事業 ④能力開発事業
		※いずれかに該当し、かつ補助団体が新たに行う事業が対象	
事業内容	特定非営利活動促進法（NPO 法）に定める 20 分野に該当する事業 同一の団体が行う事業で、主たる事業内容が過去に本補助金の交付を受けた事業と同一であり補助期間が終了している場合は、補助対象となりません。		
申請期間	4 月 4 日(月)～ 5 月 20 日(金)		4 月 4 日(月)～ 7 月 15 日(金)

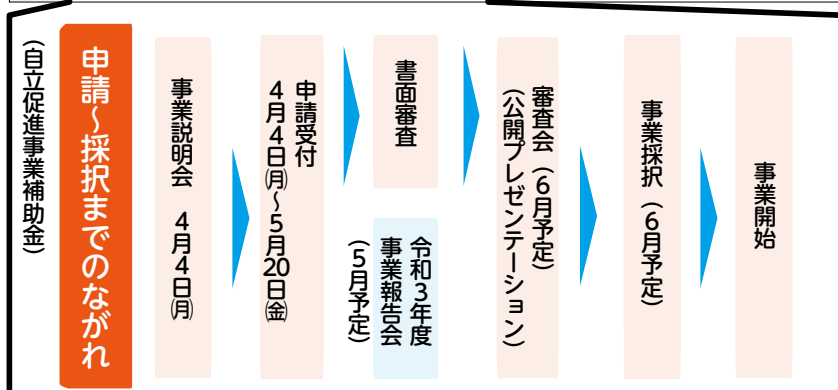

「泉大津市がんばろう基金」の寄附にご協力をお願いします  
制度の運用には、皆さんの応援が何よりも大切です。  
ぜひ、寄附にご協力をお願いします。



# 南・北公民館

明るい憩いの場

## 講座・クラブのご案内

公民館には、たくさんの講座・いろいろなクラブがあります。ぜひ一度お越しください。

知りたい!!

公民館って  
どんなところ

市内には、南公民館と北公民館があり、市民の皆さんの教養や生活・文化の向上のために活動をしています。

公民館では、誰もがいつでも学習できる場を目指して、趣味・教養講座などバラエティーに富んだ講座を開設しています。

公民館は、市民の皆さんの明るい憩いの場です。文化・学習活動との出会い、人と人との出会いを求めて、あなたも立ち寄ってみませんか。

### 南公民館

60歳以上対象の「シニアのためのダンスレッスン」、初心者歓迎の「和気あいあい 大人の卓球」、秋まで楽しむことができる「寄せ植え教室」など、南公民館の講座で何かを始めてみませんか。青少年健全育成事業では小・中学生対象の「卓球教室」、中・高校生対象の野外活動講座「ジュニアリーダーに登録しませんか」なども予定しています。他にも各年代の人が楽しく学習できる講座を企画しています。

問合 南公民館 (☎ 33・1764)

### 北公民館

健康講座としてストレッチやソフトエアロなどの有酸素運動「はじめてエアロ&らくらくストレッチ」、腰痛予防や転倒防止などに効果のある「簡単♪体幹トレーニング」、手話を学ぼう手話で話そう「手話入門講座」を企画しています。

また、学校週5日制対応事業として、子ども向けの講座「卓球教室」や、その成果を発揮できる「卓球大会」なども予定しています。

問合 北公民館 (☎ 23・0505)

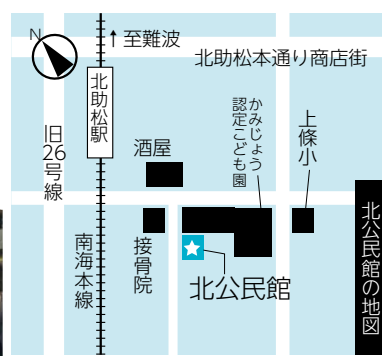
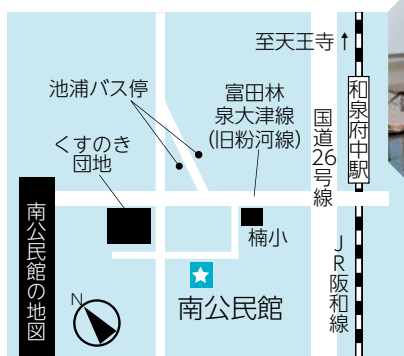

### ●南・北公民館共通事項

開館時間 午前9時～午後9時

※日曜日のみ午後5時まで

休館日 月曜日、祝日、年末年始 (12月29日～1月3日)

※月曜日が祝日の際は、その翌日の火曜日も休館します。

Check!!



南・北公民館の各クラブは、代表者を中心に自主運営しており、定員になるまで随時入会希望の人を募集しています。クラブの練習時間は、約1時間30分～3時間程度です。また、一部のクラブでは入会をお待ちいただいているクラブもあります。

詳しくは、南・北公民館へお問い合わせください。

南・北公民館クラブ  
入会者募集



## ■南公民館講座一覧 ※講座は、市内在住・在勤・在学の人を対象に開催します。

南公民館講座一覧	日程	時間	定員	受講料	内容
シニアのためのダンスレッスン～YOASOBI「ツバメ」を踊ろう～ 高齢者講座 (対象:60 歳以上)	5 月 8 日・15 日・22 日・29 日、6 月 5 日 いずれも日曜日 (全 5 回)	午前 10 時～11 時	先着 10 人	500 円	子ども向け SDGs 番組「ひろがれ！いろいろとりどり」のテーマソング「ツバメ」を練習しましょう。準備運動でラジオ体操のワンポイントレッスンも行います。 <b>申込</b> 4 月 10 日(日)～5 月 1 日(日)
寄せ植え教室～秋まで楽しむ事ができます～ 文化関係講座 (対象：一般)	5 月 25 日(水)	午前 10 時～正午	先着 12 人	1600 円 (材料費含)	季節ごとに変わる植物の扱い方を学びながら、オリジナル寄せ植えを作ってみませんか。当日追加料金で花を足すことができます。 <b>申込</b> 4 月 13 日(水)～5 月 11 日(水)
初心者歓迎 和気あいあい大人の卓球～新しい出会いに一步踏み出そう！～ 健康講座 (対象：一般)	5 月～令和 5 年 2 月 (全 10 回) いずれも第 4 土曜日	午前 10 時～11 時 30 分	先着 10 人	500 円	心や体が若く、健康で充実した日々のために講師と一緒に卓球にチャレンジしてみませんか？ (ラケットの貸出し可) <b>申込</b> 4 月 23 日(土)～5 月 21 日(土)
ジュニアリーダーに登録しませんか！ 青少年健全育成事業 (対象：中学生～高校生)	日時・詳細は随時連絡		先着 20 人	参加講座により徴収あり	市内の中・高校生のみなさん！地域の子どもの活動をサポートする「ジュニアリーダー」として野外学習などのボランティア活動に参加しませんか！ <b>申込</b> 4 月 17 日(日)～

上記の講座は、各申込期間の初日午前 9 時から先着順で受け付けます。申し込みは、代金を添えて本人もしくは家族が直接南公民館へ。ただし、定員に満たない場合のみ、申込初日の翌日から電話・ファクスでも受け付けます。申し込み後のキャンセル・欠席については返金できません。

卓球教室 青少年健全育成事業 (対象：小・中学生)	毎月第 3 土曜日 (5 月と 3 月を除く) (全 10 回)	午前 9 時 30 分～正午	-	無料	講師指導のもと卓球施設を開放しています。事前申込不要なので気軽に参加してください (ラケットの貸出し可)。 <b>持物</b> 上履き・ラケット
---------------------------------	--	----------------	---	----	---

上記以外に、「話し方講座」「パソコン講座」「はじめてのピラティス」「東洋医学」「花梨いきいき大学」など、青少年向けには「運動教室」「友遊スタディ」「子ども陶芸教室」などの講座も予定しています。受講者募集については、順次広報・ホームページなどでお知らせします。

## ■北公民館講座一覧 ※講座は、市内在住・在勤・在学の人を対象に開催します。

北公民館講座一覧	日程	時間	定員	受講料	内容
はじめてエアロ&らくらくストレッチ	5 月 11・18・25 日 6 月 1・8 日 いずれも水曜日	午後 1 時～2 時	20 人	500 円	有酸素運動であるエアロビクスと柔軟性を高めるストレッチを融合させました。脳に刺激を与え、怪我の予防にもつながる講座です。 <b>申込</b> 4 月 7 日(水)～
簡単♪体幹 トレーニング	5 月 10・17・24・31 日 6 月 7 日 いずれも火曜日	午前 10 時～11 時	15 人	500 円	腰痛予防や転倒防止などの効果が期待できます。体幹を鍛えながら楽しく運動しましょう。 <b>申込</b> 4 月 14 日(水)～
手話入門講座 (社会福祉講座)	5 月 7 日・14 日・21 日、 6 月 4 日・18 日・25 日、 7 月 2 日・16 日・23 日・ 30 日、8 月 6 日・20 日・ 27 日、9 月 3・10 日 い ずれも土曜日	午後 1 時 30 分～3 時 30 分	20 人	テキスト代 (DVD 付) 3,300 円	「手話を学ぼう・手話で話そう」をテーマに初歩から勉強していくので、手話の経験がない人でも大丈夫です。 <b>申込</b> 4 月 12 日(火)～30 日(土)

上記の講座は、各申込日午前 9 時から受け付けます。受付開始時点で定員を超える場合は抽選です。申し込みは、代金を添えて本人もしくは家族が直接北公民館へ。申し込み後のキャンセル・欠席については返金できません (自転車・徒歩でお越しください)。

卓球教室 (対象 小・中学生)	毎月第 2 土曜日 (8・3 月は 休み (全 10 回))	午前 9 時 30 分～正午	-	無料	初めての人でも、講師が基礎からの指導をしますので気軽に来てください。 (ラケットの貸出し可) <b>持物</b> 上履き・ラケット
--------------------	-----------------------------------	----------------	---	----	---

今後の予定講座「子ども卓球大会」「おいしいパン教室」「脳トレダンス講座」「美文字講座」などの講座を予定しています。受講者募集の詳細は広報紙・市ホームページでお知らせします。

## ■南公民館クラブ一覧

区分	クラブ名	曜日・開始時間	
文化	楽しい英会話 (初級英会話)	火 (不定期)	午後 7 時
	LILY CLASS (初級日常英会話)	金	午後 1 時 30 分
	你好チャイナ (中国語会話)	第 1・3 水	午後 7 時
	楽しいパソコンクラブ	第 1・3 木	午前 10 時
	わかばパソコンクラブ	第 1・3 金	午前 10 時
書画・写真	短歌クラブ「裾」	第 3 木	午後 1 時 30 分
	書志会 (書道)	第 1・3・4 木	午前 9 時
	水墨同好会 (水墨画)	第 2・4 金	午前 9 時 30 分
	写真クラブ	第 3 火	午後 7 時
	ボナンザ (洋画)	第 2・4 火	午後 1 時 30 分
料理	南水彩 (水彩画)	第 2・4 金	午後 1 時 30 分
	絵手紙クラブ	第 1・3 火	午前 10 時
	さくら (料理)	第 1 水	午前 10 時
	友禅 (和裁)	第 1・2・3 木	午前 9 時 30 分
	西陣 (和裁)	第 1・2・3 火	午前 9 時 30 分
服飾	よそおい会 (着付)	水	午前 9 時 30 分
	着付 ききょうの会	第 1・3 水	午後 1 時 30 分
	すこやか体操	火	午前 10 時
	ヨーガクラブ	木	午前 9 時 30 分
	ヨーガⅡ	水	午後 1 時
体操・踊り	ヨーガⅢ	第 1・2・4 土	午後 1 時 15 分
	いきいき気功	第 2・4 水	午後 1 時 30 分
	健康体操クラブ	木	午後 1 時 30 分
	ハワイアン・フラ	第 2・4 金	午前 10 時
	五月会 (民踊)	金	午後 1 時
音楽	民踊の会 奄美	木	午前 9 時
	少林寺拳法 (満 5 歳以上)	水・土	午後 6 時 30 分
	健康太極拳	第 1・3・4 土	午後 1 時 30 分
	子どもバレエ (満 3 歳以上)	金	午後 4 時
	モンキーキッズ (子ども体操) (年中～小学 2 年生)	第 1・3・5 火	午後 3 時 15 分
音楽	唄うフレンド (カラオケ)	火 (月 3 回)	午後 1 時 30 分
	演歌ファミリー (カラオケ)	第 1・2・3 木	午後 1 時 30 分
	カラオケ「シクラメン」	土	午前 10 時
	カラオケ「コスモス」	第 2・4 火	午前 9 時 30 分
	民謡 白龍会	第 2・3・4 日	午後 1 時
音楽	大正琴「夢」クラブ	第 1・3 木	午後 1 時
	カナリア (オカリナ)	木	午後 6 時
	愛唱歌クラブ「カトレア」	第 1・3・5 金	午前 10 時
	泉大津ハーモニカクラブ	第 1・3 金	午後 1 時 30 分
	箏曲「雅会」	木	午前 9 時
音楽	アロハウクレレ	第 2・4 金	午後 1 時 30 分
	すみれ (手芸)	第 2・4 金	午後 1 時 30 分
	七宝焼	木	午後 1 時
	陶光会 (陶芸)	第 2・3 土	午後 1 時 30 分
	陶楽会 (陶芸)	木	午後 1 時

## ■北公民館クラブ一覧

区分	クラブ名	曜日・開始時間	
文化	歴史クラブ	月 2 回火	午後 1 時 30 分
	囲碁クラブ	木・日	午後 1 時
	こひつじ (手話)	土	午後 1 時 30 分
	アミーゴ (マジック)	日	午前 10 時
	みどり会 (短歌)	月 1 回水	午後 1 時
文化	俳句あおひさご	月 1 回日	午後 1 時
	楽しい英会話 < YAK >	月 4 回水	午前 10 時
	子ども英会話 水	月 3 回水	午後 3 時 20 分
	子ども英会話 土	月 3 回土	午前 9 時
	春日詩吟	月 4 回水	午前 10 時
文化	上條吟遊会	第 2・4 水	午後 1 時 30 分
	子ども将棋教室	第 2・4 日	午後 1 時
	碓会 (書道)	月 3 回火	午前 9 時 30 分
	香友会 (書道)	月 3 回金	午後 2 時
	上条洋画	月 3 回木	午前 9 時 30 分
書画	絵手紙	第 2 木	午後 1 時 30 分
	有泉会 (色紙絵)	第 3 木	午後 1 時 30 分
	雅会 (茶道・裏千家)	火	午前 9 時
	桜会 (茶道・煎茶)	第 2・4 火	午後 1 時
	着付け	月 3 回土	午後 2 時 30 分
茶華道	パテスリー (洋菓子)	第 2 金	午前 9 時
	パンプキン (パン・お菓子)	第 3 日	午前 9 時
	陶友会 (陶芸)	月 4 回火	午後 1 時 30 分
	七宝会 (七宝焼)	第 2・4 木	午前 10 時
	野ばら (カラオケ)	月 4 回土	午後 2 時
服飾	藤美会 (日本民謡)	月 3 回水	午後 1 時 30 分
	琴泉会 (大正琴)	月 3 回水	午後 1 時
	アルハンブラ (ギター)	月 4 回土	午前 10 時
	たんぽぽ (歌と演奏)	月 4 回木	午後 1 時
	辻野家音頭愛好会 (音頭)	月 3 回日	午後 1 時
料理	コーラススマイル	第 1・3 水	午前 10 時
	ミッキーマウス (親子体操)	第 2・4 金	午前 10 時
	キッズダンススマイリー (ダンス)	水	午後 3 時 30 分
	アンパンマン (子ども体操)	月 3 回金	午後 3 時 20 分
	ダンスクリエイション (創作ダンス)	月 4 回水	午後 7 時 30 分
音楽	ひばり (ソフトエアロ)	月 4 回木	午前 10 時 15 分
	ひまわり (ソフトエアロ)	月 4 回木	午後 1 時
	泉大津龍舞隊	月 4 回火	午後 7 時
	太極拳クラブ	月 4 回日	午後 1 時 30 分
	気功クラブ	日	午前 10 時
音楽	球友会 (卓球)	木	午後 6 時 30 分
	卓友会 (卓球)	土	午後 1 時
	赤い靴 (社交ダンス)	金	午後 6 時 30 分
	エンゼル (社交ダンス)	土	午後 6 時 30 分
	一二美会	月 4 回火	午後 6 時 30 分





1



2



3



4



5

## 市民レポーターを募集します



6

**市内のイベント取材、記事作成や写真撮影に参加できる市民レポーターを募集！  
令和4年度は「市制施行80周年」イベント目白押し！写真が好きな人、大集合！！**

**活動内容** 市内イベントを取材し、広報紙、市ホームページや市SNSに掲載する記事の作成と写真撮影

**対象** 4月1日現在、市内在住・在勤・在学でカメラ（デジタルカメラ、スマートフォンを含む）を持っている18歳以上 ※再任可

**定員** 先着10人

**期間** 初回依頼の日から翌年3月31日まで

**募集期間** 4月15日（金）まで

**謝礼** 年額1万円を上限に取材回数に応じて変動

**申込** 申込書を市ホームページからダウンロードまたは窓口で配布。郵送・メールのいずれかで提出

▷ 郵送 〒595-8686 秘書広報課

▷ メール kouhou@city.izumiotsu.osaka.jp

**問合** 秘書広報課



詳しくはこちら

- 1・2 羽田野さん
- 3・8 小山さん
- 4 OKACHI / YUKIKO
- 5 中井さん
- 6 道井さん
- 7 山本さん



7



8

## 市民相談（専門相談）が事前予約制になります！

問合 人権くらしの相談課

現在、法律相談は事前予約制としていますが、下記の専門相談についても事前予約制へ変更します。

**予約方法** 各種相談日の週初めの月曜日（祝日の場合は火曜日）の午前9時から電話で予約

☎ 23・4400（予約専用電話）

**相談場所** 市民相談室（市役所1階）

**対象** 市内在住者（特設労働相談は市内在勤者も相談可）

種類	相談内容	相談日	先着	一人あたりの相談時間
法律相談	日常生活の中で起こるさまざまな法律問題について、弁護士による相談	毎月第2火曜・毎週木曜日 午後1時～5時	6人	40分
行政相談	国や地方公共団体などへの要望や苦情などについて、行政相談委員による相談	毎月第2月曜日 午後1時～3時	2人	60分
行政書士相談	相続・遺言などについて、行政書士による相談	偶数月第4火曜日 午後1時～3時	6人	20分
司法書士相談	暮らしの法律トラブル、借金に関すること、不動産の権利などについて、司法書士による相談	毎月第1金曜日 午後1時～3時	6人	20分
土地家屋調査士相談	不動産の表示、用途変更や、土地の境界に関する相談	毎月第3金曜日 午後1時～3時	3人	40分
不動産相談	不動産（土地・建物）売買などにおける不動産上の諸問題について、宅地建物取引士による相談	毎月第2・第4金曜日 午後1時～3時	6人	20分
税務相談	国税や経理などについて、税理士による相談	毎月第3月曜日 午後1時～4時	9人	20分
特設人権相談	人権侵害問題などについて、人権擁護委員による相談	毎月第2・第4水曜日 午後1時～3時	2人	60分
特設労働相談	労働問題や雇用問題などについて、社会保険労務士による相談	毎月第3火曜日 午後1時～3時	2人	60分

※相談日が祝日の場合は休みです。

※その他の市民相談は、46ページをご覧ください。

※各種相談事例や他の相談機関については、市ホームページで「市民相談」と検索。

4/17  
(日)

「売る」のも「買う」のも「子ども」だけ！ キッズフリマ

子どもたちが楽しみながら「モノやお金の大切さ」や「コミュニケーションの重要性」を学べます

**日時** 4月17日(日) ▷第1部 午前11時～正午  
▷第2部 午後2時30分～3時30分 雨天開催(荒天中止)

**場所** もんとパーク

**対象** 小学6年生以下(保護者のお買い物エリアへの入場は不可)

■出店も募集中(4月6日(水)まで)

**対象** 小学3～6年生(中高学年)

※詳細は二次元バーコードから確認してください

**問合** NPO 法人キッズフリマ(☎ 03・3384・0675)

平日 午前10時30分～午後3時30分



キッズフリマ





# いずみおおつスポーツ指導者人材バンク制度が始まります！

「いずみおおつスポーツ指導者人材バンク」とは、スポーツ・健康分野の人材の、活動内容や指導可能種目などを登録および紹介していく制度です。競技・指導経験をいかして地域のスポーツ活動に貢献したい人やスポーツ・健康づくりについて指導できる人は登録してみませんか。

地域のスポーツ団体や中学校の部活動で、指導者や補助員などが必要な団体があれば、登録者の中から条件に合った人材を紹介します。

オンライン申請で登録を行っていますので、興味がある人はスポーツ青少年課までお問い合わせください。



人材バンクの登録はこちらから

問合 スポーツ青少年課

## 泉大津市スポーツ少年団

問合 スポーツ青少年課

地域の子どもたちが楽しく、運動能力の向上や協調性を養うことを目的にいろいろな種目の団体が活動しています。興味のある団体があれば、スポーツ青少年課までお問い合わせください。

団体名	対象	活動日時	活動場所
養気塾 柔道スポーツ少年団	年長～中学3年生	月・水・金曜日 午後6時30分～7時30分 午後7時30分～9時	養気塾柔道場 (昭和町10-25)
泉大津 SRC (小学生陸上クラブ)	小学4～6年生 (女子のみ)	火・木曜日 午後5時～6時30分	楠小学校運動場
泉大津アルザス サッカークラブ	小学生	1・2年生…主に土曜日午前 3・4年生…火・水曜日の夜・土曜日午前 5・6年生…月・木曜日の夕方・土曜日午前	市内小学校運動場と体育館、汐見公園グラウンド
泉大津ミニバスケット ボールクラブ	小学生 ★中学生の部もあります！	月・水・金曜日…午後6時30分～8時30分 土曜日…午前9時～午後5時 土日は、大会や練習試合などが入ります。	上條小学校 月・金曜日 条南小学校 水・金曜日 浜小学校 土曜日
泉大津レッドシャークス (軟式野球)	小学生	土・日曜日・祝日 午前9時～午後5時	穴師公園グラウンド 三十合池グラウンドなど
少林寺拳法 泉大津スポーツ少年団	6歳以上	水・土曜日 午後7時～8時50分	南公民館
泉大津シープス (ハンドボール)	小学生	火曜日 午後6時30分～8時30分 土曜日 午後6時～9時 日曜日 午前9時～正午	条南小学校体育館 穴師小学校体育館 楠小学校グラウンド
大阪泉大津ボーイズ (硬式野球)	中学生	水・金曜日 午後6時～9時 土・日曜日 午前9時～5時	助松公園野球場 古池公園運動場 中央緑地多目的広場など



総合体育館

スポーツに関する募集やイベントなどのお知らせです。

(問合) 総合体育館 = ☎33・1200  
ファクス 33・1202

## 総合体育館からのお知らせ

### ●キッズトータル Sports 『Star5』体験会

あそびながら身体能力がアップする、こどもが楽しく過ごすスクール！本格的なトレーニングはもちろん、多様なスポーツを経験して自分の『好き』を見つけよう！

**日程・種目** ▷4月15日(金) 午後4時～6時 バasketボール・バレーボール・ドッジボール  
▷4月22日(金) 午後4時～6時 サッカー・リアル野球盤・ドッジボール

**対象・定員** 小学1～3年生…30人、小学4～6年生…30人 **料金** 500円

### ●大人がはじめる funfun ダンス

中高年向けの気軽に参加できるダンス教室です。皆で一緒に楽しみながら汗をかきましょう！楽しく踊って健康に！

**日程** 毎週金曜日 午前11時50分～午後0時35分

**対象** 16歳以上

**料金** ▷月払い…700円×月開催回数  
▷都度参加…1,000円/回

### ●モーニングヨガ

日曜日の朝にヨガをやってみませんか？朝から体を動かすことで1日の体調が格段に変わります。体も心もリフレッシュさせましょう！

**日程** 毎週日曜日 午前9時30分～10時30分

**対象** 16歳以上

**料金** ▷月払い…700円×月開催回数  
▷都度参加…1,000円/回  
※4月初回 500円体験実施中

### ●ハッピーバレエ・ストレッチ

バレエとストレッチを融合させたレッスンです。体の歪みや不調をバレエを楽しみながら改善します。綺麗に美しく健康的な身体を手に入れましょう！

**日程** 毎週土曜日 午前11時～正午

**対象** 16歳以上

**定員** 15人

**料金** ▷月払い…6,000円 ▷都度参加…1,800円/回

### ●体操教室リニューアル

運動能力の向上とマット、跳び箱、鉄棒などの実技種目を行います。

新規の人に限り、下記レッスンを4月分(1レッスン4回分)1,000円で体験できます！

**料金** 700円×3か月開催回数 月開催目安3～4回

クラス名	対象	時間	定員
親子で楽しむ運動あそび	1歳6か月～3歳11か月	水曜日 午前10時～11時 土曜日 午前9時30分～10時30分	10組
スター1	3歳	木曜日 午後4時～5時	10人
スター2	4歳～5歳	水・木曜日 午後4時～5時	30人
スター3	小学1～3年生	水曜日 午後3時30分～4時30分 木曜日 午後4時50分～5時50分	30人
Jr器械体操	小学4～6年生	火・金曜日 午後4時30分～6時	30人

## 泉大津ヤング選手募集 (中学硬式野球)

この春から中学生になる硬式野球に興味のある選手を募集しています。

**練習日** ▷火・木曜日…午後5時～9時  
▷土・日曜日、祝日 午前8

時～午後5時

**練習場所** 板原グラウンド、助松公園グラウンド、古池公園グラウンド  
ほか

**費用** 1万2,000円/月

**問合** 代表・南口 (☎090・3990・

3335)、副代表・北浦 (☎090・1153・5668)



泉大津ヤング  
ホームページ





泉大津市集団けんしん予約

救急、急病などいざというときの連絡先

- 泉大津市消防本部 ☎ 22・0119
- 泉州北部小児初期救急広域センター ☎ 072・443・5940
- 救急安心センターおおさか ☎ # 7119 または 06・6582・7119

### 胃がん（内視鏡）検診が 2000 円 の自己負担で受けられます

胃がんを早期に発見し治療につなげるため、50 歳以上を対象に胃内視鏡検診を実施しています。この検診の受診間隔は 2 年に 1 回です。

検診を希望する人は保健センターが発行する受診券が必要ですので、お問い合わせください。詳しくは中央綴じ込みの成人保健予定表 2 ページをご覧ください。

問合 保健センター

### 楽笑会

時間 午前の部：10 時～11 時 30 分、  
午後の部：1 時 30 分～3 時

対象 65 歳以上の市民

定員 会場の大きさにより変わります。詳細はお問い合わせください。

内容 生活に役立つ話や軽い体操など  
持物 上履き（会場による）、当日の朝の体温を確認します。

申込・問合 4 月 12 日（火）から高齢介護課へ電話または窓口

	日程	開催場所
4 月	19 日（火）午前	旭長寿園
	20 日（水）午後	助松長寿園
	26 日（火）午前	西港町自治会館
	28 日（木）午前	板原長寿園
5 月	10 日（火）午前	条南長寿園
	11 日（水）午後	松之浜長寿園
	13 日（金）午後	豊中町公民館

### 今からはじめる口腔ケア ～ハロハロラジオ～

歯科衛生士による高齢者向けの「歯と口の健康」ラジオ放送です。

高齢になっても好きなものをバランスよく食べられるように、自分の歯・舌・唇・頬などを健康に維持する「口腔ケア」を楽しくお届けします。

放送 FM いずみおおつ 85.5MHz

日時 4 月 19 日（火）午前 9 時～9 時 30 分

テーマ 歯科健診に行こう！

問合 高齢介護課

### ココフレアからのお知らせ 健康福祉イベント

#### ■簡単運動教室

日時 4 月 21 日（木）午前 10 時 30 分～11 時

場所 ココフレア

対象 60 歳以上（医師による運動制限のない人に限る）

定員 8 人（当日申込不可）

申込・問合 直接または電話でセントラルスポーツジムスタ 24 泉大津（☎ 20・6730）

### 4 月の祝日歯科急病診療医院

詳しくは中央綴じ込みの成人保健予定表 5 ページをご覧ください。

### 高齢者健康相談

日時 4 月 15 日（金）午後 1 時 30 分～2 時 30 分

場所 総合福祉センター 1 階相談室

内容 検尿・血圧測定・健康に関する相談

問合 総合福祉センター（☎ 23・1390）

### 和泉保健所からのお知らせ

☎ 41・1342

▷骨髄バンクドナー登録申込み窓口（電話・和泉保健所ウェブ）

▷こころの健康相談（電話予約制）

#### お肉を安全に食べるために

新鮮なお肉であっても食中毒菌がついていることがあります。焼肉やバーベキューなど、自分で焼きながら食べる時には十分に加熱しましょう。また、お肉を焼く時と食べる時の箸（トング）はきちんと使い分けましょう。



### 健康相談のお知らせ

電話による健康相談も受け付けています。

相談	場所	日程
一般健康相談 （予約不要）	保健センター	月～金曜日 午前 9 時～午後 5 時

【日程】月～金曜日（祝日除く）  
【時間】午前 8 時 45 分～午後 5 時 15 分

## LINE モニターアンケート プレゼント提供事業者募集！

広報紙でお店の紹介や商品の PR ができるだけでなく、当選者がお店に直接足を運んでプレゼントに引き換えに来ます。市民の皆さんに知ってもらいたい機会です。ぜひ、参加してください。

問合 秘書広報課 ☎ 33・1131

## お店の自慢の商品 サービスを PR しませんか

■市公式 LINE 登録者（約 1 万 9,000 人）

に直接 PR ができます！

■新しいお客さんがお店に来る

かも！



詳しくはこちら

## 「アピアランスサポート事業」を始めます！

市では、抗がん剤治療や放射線治療による脱毛、手術による乳房切除など、外見（アピアランス）の変化により社会参加への不安を持つがん患者に、医療用ウィッグや乳房補正具の購入費用を4月から助成します。

- 対象** 次の①から③の条件のすべてに当てはまること
- ①がん治療の副作用などによる脱毛症や乳房補正に対処するために医療用ウィッグや乳房補正具を購入した人で、抗がん剤治療を現に受けている。または過去に受けた後経過観察中で通院している
  - ②申請日時点で本市に住民登録がある
  - ③購入日の翌日から起算して1年以内かつ令和4年4月1日以降に購入

**助成対象** ウィッグ本体1回、乳房補正具1回

**助成額** 2万円または購入費用の2分の1の額のいずれか低い額

### 提出書類

- ①泉大津市がん患者アピアランスサポート事業助成金交付申請書兼請求書  
（申請書は、保健センター窓口および市ホームページ

からダウンロード可）

- ②がん治療を受けていることなどがわかる医師の診断書などの写し

- ③購入者（助成対象者）氏名・購入額・購入日・品名の記載された購入補正具の領収証書（写し可）

**申請・問合** 購入した日の翌日から1年以内に提出書類を、健康づくり課窓口または郵送（〒595-0013 宮町2-25）



申請書  
ダウンロード

## コラム 知ってトクする 元気になれる 健康アップ大作戦！

## 新年度は生活習慣を見直すチャンス！ ～ 朝食を食べよう ～



問合 健康づくり課（保健センター）

新年度の始まりです。就職や進学、進級など、多くの人が環境の変化を受ける時季でもあります。新生活は慣れるまでに、個人差もありますが思っている以上にエネルギーを使うものです。良いスタートが切れるよう、今一度生活習慣をふり返ってみませんか。

### ■朝食をとることが、健康維持の第一歩！

朝食をきちんと取っていますか？朝食を抜くと、脳のエネルギー不足で集中力が低下し、注意散漫になり、ミスをしやすくなります。加えて、日中や夜に間食が増え、少しずつ食生活が乱れます。

人には、生体リズムを調整している「体内時計」があり、体の中のさまざまな働きはこの体内時計を中心に動いています。体内時計と自分の生活リズム（起床時間や就寝時間、食事のタイミングなど）のズレが大きくなるほど、体の調子が狂い、健康に悪影響を与えます。このズレを日々リセットする行動が、朝の光を浴びることと朝食を食べることです。朝食に関する研究は多くあり、

朝食を食べないことで肥満になりやすいこともわかっています。

### ■どんな朝食がよい？

普段の朝食を思い浮かべてください。その朝食に、「主食（ご飯やパン、シリアルなど）」と「たんぱく質（肉、魚、大豆製品、乳製品）」と「野菜類」の3つがあれば理想的な朝食です。朝は時間がないなどで準備するのが難しい人は、袋を開けるだけで食べられる市販のおにぎりやサンドイッチ、洗わずに食べられるサラダなどを上手に利用しましょう。朝食を食べる習慣があまりない人は、まずは手軽に口にしやすいヨーグルトや果物などを、少量でも何か一品食べる習慣をつけていきましょう。

また、夜遅い時間に高カロリーや脂肪の多い夕食をとると、消化に時間がかかって朝になっても食欲がわかない原因になるので注意しましょう。

健康的な習慣とともに新年度をスタートしてください。



# ～地域とともにある学校をめざして～ コミュニティ・スクールが始まります！

平成 31 年 1 月から小津中学校区で行われてきたコミュニティ・スクールが、4 月からは市内すべての小・中学校で  
スタートします！

問合 教育政策課

## コミュニティ・スクールと地域学校協働活動を一つの取組として

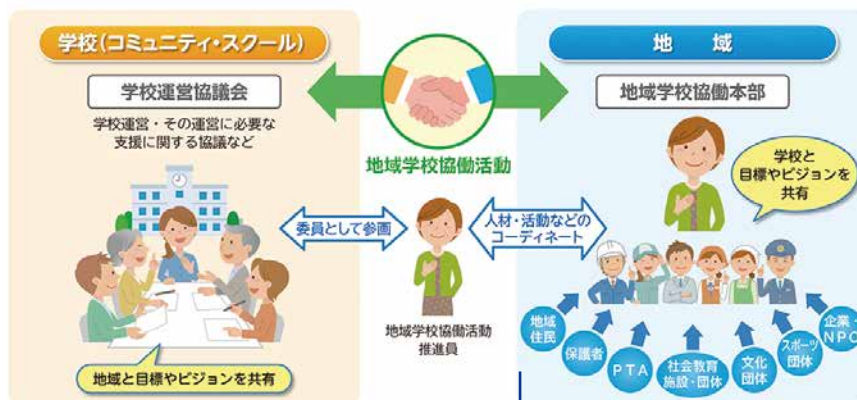

### コミュニティ・スクールとは？

「学校運営協議会」という地域や保護者の委員と校長や教員が学校運営について話し合う場を設置した学校のことです。各校の学校運営協議会で、学校、保護者、地域住民など、地域みんなで「どんな子どもに育てたいか」という同じビジョンを持って、地域全体で子どもたちを見守り育てていくための仕組みです。

### みらい応援隊とは

問合 スポーツ青少年課

学校運営協議会で話し合った内容をもとに、地域と学校が連携・協働して行う「地域学校協働活動」に参加してくれるボランティアの人たちを、市では「みらい応援隊」と呼んでいます。みらい応援隊の活動内容は「授業や放課後の応援・お手伝い」「登下校の見守り・学校環境整備」などです。



コミスク  
ホームページ

### みらい応援隊に参加しませんか

「やってみたい」「これならできるかも」と思う活動に参加でもかまいません。「できるときに」「できること」をやってみませんか。皆さんの参加を待っています。

#### みらい応援隊の登録方法

**申込方法** 「みらい応援隊登録カード」を登録する学校に持参、もしくはファクス

**登録カード設置場所** 小・中学校、南・北公民館、おづぶらぎ、市役所 1 階ロビー。

市ホームページからもダウンロード可。

活動支援をお願いするときに、学校や地域学校協働活動推進員から連絡します。活動内容は学校ごとに異なります。

#### 活動例

- ・給食の補助
- ・九九やなわとびなどの学習支援
- ・クラブ、部活動支援
- ・実験、調理実習などの補助
- ・花壇などの学校環境整備
- ・町たんけんの引率などの行事支援
- ・登下校の見守り



# 後期高齢者医療制度のお知らせ

## 令和4年度から保険料率が変わります

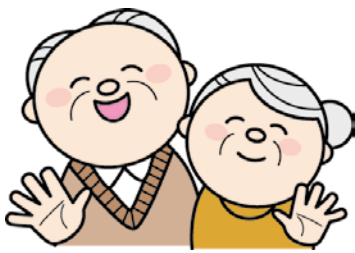

### 令和4年度の保険料の算定方法（大阪府）

年間の保険料  
(限度額 66 万円)

=

均等割額  
1 人当たり  
5 万 4,461 円

+

所得割額  
(前年中の総所得金額等－基礎控除額)  
× 所得割率 11.12%

令和4年度の保険料および納付方法については、7月にお知らせしますのでご確認ください。

### 均等割額の軽減

世帯の所得水準に応じて保険料の均等割額（5 万 4,461 円）が下記の割合で軽減されます。

同一世帯内の被保険者と世帯主の総所得金額等を合計した額	軽減後の均等割額（年額）	
43 万円 + <u>10 万円 × (給与所得者等の数 - 1)</u> 以下の場合	7 割軽減	1 万 6,338 円
43 万円 + 28 万 5,000 円 × 被保険者数 + <u>10 万円 × (給与所得者等の数 - 1)</u> 以下の場合	5 割軽減	2 万 7,230 円
43 万円 + 52 万円 × 被保険者数 + <u>10 万円 × (給与所得者等の数 - 1)</u> 以下の場合	2 割軽減	4 万 3,568 円

- ※ 波線部の計算は、同一世帯内の被保険者と世帯主に給与所得者等(次の①～③)が2人以上いる場合に計算します。
- ① 給与等の収入金額が55万円を超える人
  - ② 65歳未満かつ公的年金等収入金額が60万円を超える人
  - ③ 65歳以上かつ公的年金等収入金額が125万円を超える人

### 会社の健康保険などの被扶養者であった人の保険料の軽減

後期高齢者医療制度に加入する日の前日において、会社の健康保険などの被扶養者であった人は、当面の間、**所得割額は課されず、資格取得後2年間は均等割額の5割が軽減**されます。

なお、上記の7割軽減に該当する人は、均等割額の軽減割合は7割軽減が適用されます（国民健康保険・国民健康保険組合に加入していた人は対象となりません）。

### 留意事項

軽減対象となる人の判定は、大阪府後期高齢者医療広域連合が市から提供された所得情報に基づいて行うため、被保険者からの申請は必要はありません。ただし、所得情報がない場合は判定ができないため、保険年金課への**簡易申告などが必要**です。

問合 保険年金課

大阪府後期高齢者医療広域連合 資格管理課 (☎ 06・4790・2028)



# 子育てしやすいまち泉大津



## 子育て応援ひろば

子育てに役立つ情報を掲載しています。

お得で便利な  
情報がたくさん！  
いずみおおつ子育て  
応援アプリ

アプリのダウンロードはこちらから！



Android版



iOS版



### 子育て応援課 からのお知らせ

#### ★ 4月分から 児童扶養手当の月額改定

■5月11日(水)に振込予定の児童扶養手当(3・4月分)のうち4月分から改定された金額になります。

	改定前	改定後
全部支給の月額	4万3,160円	4万3,070円
一部支給の月額	1万180円～4万3,150円	1万160円～4万3,060円
第2子加算額(全部支給)	1万190円	1万170円
(一部支給)	5,100円～1万180円	5,090円～1万160円
第3子加算額(全部支給)	6,110円	6,100円
(一部支給)	3,060円～6,100円	3,050円～6,090円

#### ★ 特別児童扶養手当制度のご案内

精神または身体に中程度以上の障がいのある20歳未満の児童を監護している父母、もしくは父母にかわって養育している人が手当の請求者となり、認定申請を行うことができます。

なお、所得制限があるため、請求者およびその配偶者、扶養義務者の所得が制限額を超えている場合は、手当は支給されません。

■4月から金額が改定されます。

1級…5万2,400円(改定前 5万2,500円) 2級…3万4,900円(改定前 3万4,970円)

#### ★ 令和3年度子育て世帯への臨時特別給付(支援給付金)のご案内

令和3年8月31日(高校生を養育している人は令和3年9月30日)以降の離婚などにより、現在児童を養育しているものの、令和3年度子育て世帯への臨時特別給付金を受け取っていない人へ、一時金を支給します。支給を受けるには、申請が必要です。

問合 内閣府コールセンター(☎0120・526・145) 午前9時～午後8時

対 象	①令和3年9月分の児童手当受給者でなかったが、令和4年3月分の児童手当受給者になった人 ②令和3年9月30日に高校生などを養育していなかったが、令和4年2月28日時点で高校生などを養育している人 ③その他これらに準ずる人(DV特例・施設特例の所要の手続きを行っておらず、給付金の支給先が変更されていない場合、養子縁組や海外からの帰国により、養育者が代わっている場合など)
給付額	対象児童1人につき10万円(ただし、元養育者からすでに給付金の一部を受け取っていたり、児童のために費消されている場合はその額を差し引いた額)
必要書類	▷児童手当の受給者変更をすでに行っている人は、申請書のみ提出 ▷児童手当の対象とならない児童の養育者は、次の書類が必要です。 ①令和4年2月28日(それ以前に申請する場合は申請日時点)までに離婚したことがわかる書類 ②住民票 ③申請者の令和3年度(令和2年分)市区町村民税課税証明書または非課税証明書
申請期限	4月30日(郵送の場合、当日の消印有効)



## 地域子育て支援センター（かみじょう認定こども園 乳児棟内）からのお知らせ

☎23・0012（駐車場は数台利用可）

### おやこ広場に出かけてみませんか？

※予約優先：詳細は市ホームページ・子育て応援アプリでご確認ください。

広い室内で遊ぶ「たんぽぽ」、赤ちゃんだけの日の「赤ちゃんルーム」、屋外で遊ぶ「おひさま広場」があります。公園へ行くように気軽にお出かけください。子育て相談もできます。

	月	火	水	木	金	土
午前 9 時 30 分 ～ 11 時 30 分	赤ちゃんルーム  タッチケア 計測実施	たんぽぽ 	たんぽぽ 	たんぽぽ 	おひさま広場 	たんぽぽ 
午後 1 時～ 3 時	赤ちゃんルーム  タッチケア 計測実施	たんぽぽ 	たんぽぽ 	たんぽぽ 	たんぽぽ 	おひさま広場 

※祝日、1 日～ 5 日はお休みです。

※赤ちゃんルームは 1 歳未満児対象です。兄弟の同伴はご遠慮ください。

※たんぽぽは、ふれあい遊びなどのプログラム実施日があります。

※おひさま広場は天候・気候により閉場やたんぽぽに変更する場合があります。



## こどもの居場所づくり事業（こども食堂）一覧

子どもの貧困対策として全国で広がる「こども食堂」のように、人とのつながりで心の安らぎを感じられるよう、子どもの居場所を提供しています。

**対象** 市内在住の 18 歳未満のこども（保護者同伴可） ※詳細は各団体にお問い合わせください。

団体名	開催場所	問合せ	利用時間	料金
キッズコミュレス 薔 ※居場所	我孫子 37-5	24・2908	開催日未定 ※参加前に事前連絡必要。	18 歳未満：無料 18 歳以上：有料
ローズ・つなぐ食堂 ※子どもの遊び場あり	東豊中町 2-6-37 ローズテラス	40・5800	第 2 日曜日（10 月は休み） 午前 11 時 30 分～午後 1 時 30 分	18 歳未満：無料 18 歳以上：200 円
串かつしんやの きっず食堂	昭和町 10-17	21・9476	開催日未定 午前 11 時 30 分～午後 1 時 30 分	18 歳未満：無料 18 歳以上：200 円
ごはん and カフェ 友' S	東豊中町 3-2-6	24・1288	第 4 土曜日 午後 4 時 30 分～ 6 時 30 分 ※テイクアウトのみの場合もあり	18 歳未満：無料 18 歳以上：200 円
OASIS 子ども食堂	上之町 1-22	22・3525	第 2 日曜日 午後 2 時～ 4 時 ※第 2・4 日曜日 午後 2 時～ 4 時、 支援物資配布中（コロナ困窮家庭対象）	18 歳未満：無料 18 歳以上：100 円
板原こどもの家 ※子どもの遊び場、 おやつあり	板原 3-18-16	33・5700	毎週水曜日 午後 3 時～ 5 時	無料
助松子どもの部屋 ※学習支援・居場所	助松町 3-1-25	090・ 8480・ 4338	第 2・第 4 水曜日 午後 3 時～ 5 時	無料
こどもの居場所 （元気そろばん教室） ※学習支援・居場所	豊中町 3-2-29	090・ 5461・ 1633	第 1 日曜日 午前 10 時～正午	無料





## おやこ広場ふる～るからのお知らせ

とれぞあ子ども園内 (☎33・3003)

### 園庭開放のお知らせ

とれぞあ子ども園の園庭を開放し、遊具や砂場で遊ぶことができます。予約は不要です。当日お越しください。

**実施日** 4月26日(火) 午前10時～11時(雨天中止)  
その他のイベントやスケジュール詳細はふる～るホームページで確認できます。



ふる～るホームページ



## にんじんサロンからのお知らせ

(☎21・6555)

### お子さんを預けてひとりの時間をつくりませんか？リフレッシュタイム～保育付き～

日頃、なかなかゆっくりとひとりの時間がとれない保護者の皆さん！  
子育てから少し離れて、読書や小物づくり、カタログショッピングなど、自分の時間を過ごしてみませんか？  
にんじんサロンには図書も置いています！

**日時** 4月26日(火) 午前10時～正午

**場所** にんじんサロン (テクスピア大阪5階)

**定員** 先着5人

**一時保育** 6か月～未就学児

**申込** 4月8日(金)～15日(金) 午前9時30分～午後8時30分

直接または電話でにんじんサロン

※緊急時にはお呼び出しする場合がありますので、館外への外出はできません。



## 上条地区福祉委員会からのお知らせ

社会福祉協議会 (☎23・1393)

### 子育てサロン「この指と一まれ！」を開催！

上条地区福祉委員会で、偶数月の第4火曜日に子育てサロンを開催します。  
地域の福祉委員による音楽に合わせた体操や絵本の読み聞かせ、市の保健師による身体測定や育児相談を行っています。お子さんと一緒に遊びに来てください。

**日時** 4月26日(火) 午前10時～11時30分

※身体測定は午前10時～11時

**場所** 助松長寿園 (助松町2-14-8) (駐車場あり)

**対象** 3歳以下のお子さんとその保護者

**持物** バスタオル

**申込・問合** 4月1日(金)～19日(火)に社会福祉協議会窓口または電話





## 子育て応援課からのお知らせ



### 各種相談・健診の日程

市ホームページ、子育て応援アプリで開催状況をご確認ください。乳幼児健診・歯科健診については、個別通知を郵送します。



### 予防接種

■ロタ・BCG・ヒブ・小児用肺炎球菌・B型肝炎・四種混合・MR（麻しん風しん混合ワクチン）・水痘・日本脳炎・二種混合・子宮頸がん予防

市内指定医療機関で個別接種。広報いずみおおつ4月号「令和4年度 母子保健予定表（保存版）」をご覧ください。

母子健康手帳をお忘れの場合は接種することができません。また、予防接種を受ける際は、必ず接種後の副反応について理解したうえで、接種するようにしてください。

※子宮頸がん予防ワクチンは、令和3年11月26日積極的な接種勧奨の差し控えが解除されました。対象となる人は、公費助成により無料で接種が可能です。厚労省ホームページで詳細を確認したうえで、予防接種について検討・判断してください。

子宮頸がん  
予防ワクチン



### 乳幼児健診

健診名	対象	日程
4か月児健診	R3年12月生	4月27日(火)
乳児後期健診	9か月～1歳未満	指定医療機関でお受けください 受診票は4か月児健診時配布
1歳6か月児健診	R2年9月1日～ 9月20日生	4月12日(火)
3歳6か月児健診	H30年9月生	4月20日(火)
場所 保健センター 受付時間 個別に通知します。		



### よい歯を育てる会（歯科健診）

対象	日程	受付時間
2歳児	R2年4月生	4月28日(木)
2歳6か月児 (育児相談会)	令和元年10月生	4月26日(火) 個別に通知
3歳児	H31年4月生	4月19日(火)

場所 保健センター 持物 歯ブラシ・母子健康手帳・問診票（記入して）※今月都合の悪い場合は来月でも可



### 発達相談

発達相談員が個別に相談をお受けします（予約制）。



### たまごクラス（両親学級）

コース	内容	日時
めばえコース	妊娠・出産・赤ちゃんとの暮らし、リラックス体操	7月4日(月) 午後1時30分～3時30分
はぐくみコース	妊娠中の食生活 歯のお手入れ	5月9日(月) 午後1時30分～3時30分
すくすくコース	赤ちゃんのお世話体験 子育て情報	6月5日(日) 午前10時～正午

対象 妊娠中の市民とそのパートナー（定員15組）

申込 子育て応援課あんしんサポート係

※お子さん連れの参加はご遠慮ください。

場所 保健センター、すくすくコースのみ市役所



### 育児相談・子育て広場

相談名	対象	日時
7か月児相談	R3年9月生	5月16日(月) 午後1時30分～2時30分受付
乳幼児育児相談会 (身体計測・相談)	就学前の乳幼児	5月16日(月) 午後2時30分～3時受付
ほっと～息まんま・食のサロン (食に関する相談・アドバイス)	就学前の乳幼児	5月16日(月) 午後1時30分～3時
母乳育児相談 (予約制)	母乳育児を希望する 女性とその家族	4月27日(火) 午後1時～3時30分
ぴよぴよくらぶ	1か月～1歳未満 の親子（定員20組）	5月10日(火) 午前10時～11時30分

場所 保健センター



### ベビーCooking（離乳食講習会）

対象	日程	時間
R3年11月生	4月22日(金)	午後1時30分～3時
場所 保健センター ※今月都合が悪い場合、来月でも可		
定員 20組		
申込 子育て応援課あんしんサポート係		

15歳未満の子どもが休日に病気になったら…

**泉州北部小児初期救急広域センター**

（岸和田市荒木町1-1-51 ☎072・443・5940）

【受付】▷土曜日…午後5時～10時 ▷日曜日・祝日、年末年始（12月29日～1月3日）…午前9時～午後10時

※正午～午後1時と午後4時～5時は受け付け不可

なお、休日の救急診療は市消防本部（☎22・0119）へ





泉大津市立図書館  
SHEEPLA シープラ  
IZUMIOTSU CITY LIBRARY

# 泉大津市立図書館 Sheepla 通信

旭町 20-1 アルザタウン泉大津 4 階  
開館時間 午前 10 時～午後 8 時  
休館日 毎月第 3 水曜日 (祝日の場合は翌日)、年末年始、特別整理期間  
☎58・6856 / FAX 58・6857  
メール  
tosyokan@city.izumitsu.osaka.jp

## 新着図書

### どうしてパパとけっこんしたの？

桃戸栗子 (作)  
福音館書店 (出)



子どもにこんな質問をされたら、ちょっとドキッとするかも？ ペンギン、カピバラ、ゾウはなんと答えたかな。いろんなどうぶつたちの答えに、思わずにっこりしてしまいます。

### あしたへの翼

中島信子 (著) 汐文社 (出)



つばさ  
理夢は認知症が始まった祖母の面倒を一人で見ていた小学 6 年生。心の頼りは大好きなアイドルの有馬くん。あなたの身近にもいるかもしれない、ヤングケアラーの生活や心が垣間見える本です。

### 部活で差がつく！ジュニア選手のためのストレッチ徹底バイブル

長畑芳仁 (監修) メイツ出版 (出)



正しいストレッチ方法を知っていますか。身体の仕組みを理解して、適切なタイミングで適切なストレッチを行いましょう。競技別に写真やポイントを加え、分かりやすく解説しています。

### むかしむかしあるところにウェルビーイングがありました

石川善樹 × 吉田尚記 (著) KADOKAWA (出)  
ウェルビーイングってなに？歴史や文化、日常生活からウェルビーイングの原型を読み解いていきます。本書を読み終える頃にはきっと、あなたに合った答えが見つかるはず。



## 4月イベント

### ● 言挙げせず～すべてを否定せず感謝する～

日本最古の水神様を祀る奈良県丹生川上神社の宮司による講演会。南出市長とのトークセッションもあり。

日時 4月9日(土) 午後2時～4時

場所 オープンセミナースペース

登壇者 皆見元久氏 (丹生川上神社下社宮司)  
南出賢一 (市長)

定員 20 人程度 (申込不要)

### ● スプリングヨガ

日時 4月18日(月) 午後6時～6時30分

場所 多目的室

対象 どなたでも

定員 15 人程度 (要申込)

申込 シープラへ電話または直接申込

講師 セントラルスポーツジムスタ 24 泉大津



その他のイベント情報は毎月発行の「SHEEPLA MAGAZINE」(図書館配置)をご覧ください。

## コーナー紹介その5

### リフレッシュコーナー

大きな窓と黄色い床が目印のリフレッシュコーナー。飲食可能なスペースです。読書や作業の合間にご利用ください。



ウォーターサーバーを設置しています。環境に配慮し、紙コップは設置していません。マイボトルをご持参ください。ペットボトルおよびフタつき容器に入れた飲み物は、閲覧スペースに持ち込むことができます。食事は、「リフレッシュコーナー」・「たべるん」でお願いします。



考えよう・人権

人間が人間らしく生きるために、すべての人が等しく持っている権利、「人権」について考えるコラムです。

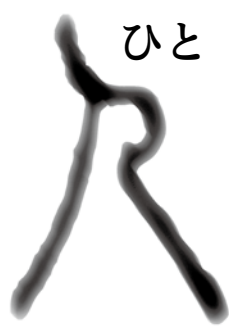

## 子どもの読書と ヤングケアラー

4 月23日は「子ども読書の日」です。これは子どもの読書活動

についての理解を深め、読書意欲を高めるため、平成13年に定められたものです。また4月23日から5月12日までの約3週間で「こどもの読書週間」とし、各地で子どもと読書をつなげるための活動が行われています。

読書は子どもたちの感受性を刺激し、知的好奇心を養い、想像力を豊かに育みます。例えば物語の本からはさまざまな感情を学び、知識の本からは好奇心が満たされる達成感を得ます。他にも語彙力・読解力の向上や倫理観の形成に寄与するなど、読書から得られる力は測り知れません。

しかし諸事情から自由に読書できない子どもたちがいま

す。ヤングケアラー問題もその一つです。

ヤングケアラーとは、ケアが必要な家族の世話、介護、サポートを行っている18歳未満の子どもを指す言葉です。

令和3年3月に厚生労働省と文部科学省が連携して取りまとめた全国調査によると、中学生の17人に1人がヤングケアラーに該当するとされています。

子どもであるにもかかわらず一人前の労働力として扱われ、勉強や遊びの時間、ましてや読書の時間など十分に取ることができません。それを本人や周囲の人が当然だと思っていることが多く、問題が表面化しにくい傾向があります。ヤングケアラーという言葉を知らないだけでなく、自分がヤングケアラーである

ことさえ自覚できていない子どもたちが大多数です。子どもらしくいられる時間を奪われた子どもたちへの支援の手は、まだまだ十分とは言えないでしょう。

子どもの読書推進に欠かさない施設といえば図書館です。ヤングケアラー問題を提起すべく、各地の図書館が声を上げています。関連書籍の紹介や問題周知のためのさまざまなイベントが開催されています。自由に学び、心と体を成長させることは、すべての子どもたちが生まれながら持っている権利の一つです。その権利を守るためにできることは何なのか、改めて皆さんで考える必要があります。解決への糸口を探るべく、シープラで問題への理解を深めることから始めませんか。

## 市長のうごき

### 4月の主な予定

※（ ）内は場所

- 14日(木) 文化協会総会（総合福祉センター3階）
- 18日(月) 定例市長会議（大阪府庁）
- 27日(水) 南大阪沿岸流域下水道事業連絡協議会（南部水みらいセンター）
- その他 自治・港湾関係会議等出席（9件）

### 2月の主な動き

#### ● 2月4日(金)

三井住友海上保険(株)様と避難確保計画作成支援に関する協定を締結しました。

実効性のある避難確保計画の作成と、計画作成における施設の負担軽減を図るため、地域防災計画を策定する市と、自然災害の原因・状況調査の専門家である保険会社が連携し、計画作成や見直しなどを支援します。



#### ● 2月16日(水)

(株) HONEYTHING 様と子どもの金融リテラシー向上に向けた連携協定を締結しました。

金融教育イベント「キッズフリマ」を通じて、子どもにリアルな売り買いの経験をしてもらい、金融リテラシーの獲得、起業マインドを持つ人材の育成、リユース意識の醸成などを目指していきます。







## こちら 消費生活センター

しょうひせいかつせんたー

日常生活での商品の購入やサービス利用にともなうトラブル、契約などの問題を解決するためのページです。

【場所】 市役所1階  
【受付時間】  
月～金曜日 午後1時～4時  
☎33・1131

## 相談事例

### 「お試し」のつもりが「定期購入」に！ 契約内容や解約条件をしっかりと確認しましょう

SNS で「お試し価格 500 円」と書かれた広告を見て、ダイエットサプリメントを1回限りのつもりで注文した。届いた商品に同封されていた払込票で、コンビニで代金を支払った。後日、また商品が届いたので、驚いて業者に連絡したら「4回の定期コースになっている」と言われた。



「お試し」「初回限定●%オフ」「解約可能!」などとお得感を強調したサプリメント、美容・化粧品、健康食品などのネット注文は

注文を確認

を押してしまう前に 必ず確認!

#### 確認するポイント

##### ① 1回限りの購入ですか?

☞ 「〇カ月コース」「定期」「自動更新」「無期限」などの表示があれば2回目以降も届きます



##### ② 2回目からはいくらですか?

☞ 「初回」価格と「2回目以降」の価格は違います

##### ③ 解約の方法は?

☞ 1回限りで・簡単に・無料で解約できますか?



上記①～③の内容については、改正特定商取引法により、最終確認画面で明確に表示しなければいけません。令和4年6月1日以降、誤認させる表示により申込みをした消費者は、契約を取り消せる可能性があります。

出典 消費者庁



### 「こちら消費生活センター」 4月27日スタート!

ラジオ「FM いずみおおつ」で消費生活に関する相談事例や対応方法を紹介します!

(消費者庁「イヤヤン」) 毎月、泉大津市消費生活センターに寄せられた相談事例を紹介するとともに、消費者トラブルに巻き込まれないための対処方法や注意情報をお伝えします。

放送日 4月27日(水)から毎月最終水曜日 午後2時～2時15分

周波数 85.5MHz

問合 人権くらしの相談課



FM いずみおおつ

# おおつ物語

## 泉大津図書館物語（１） ～泉大津市立図書館の始まり～



開館当初の図書館内部（「泉大津市年代記」より）

1949（昭和24）年9月2日、田中町（南海本線泉大津駅西出口側）に泉大津市立図書館が開館しました。

図書館設置に尽力したのは吉田玉鳳<sup>ぎよくほう</sup>という人物です。彼は泉大津で輸出織物工場を立ち上げ、町会議員などの公職を歴任するなどの地域振興を行う有力者でしたが、茶道・華道・書画・謡曲などを好んだ文人でもありました。吉田は、市民からの図書館設置の要望と、本市の文化水準を向上させたいとの思いから、協力者を探します。この呼びかけに応じたのが、絵画を通じて交流のあった近藤朴斎<sup>ぼくさい</sup>でした。吉田の思いに賛同した近藤は、自らの蔵書からおおよそ8,100冊の和漢籍を泉大津市に寄贈します。この和漢籍を中心に、当時の市役所分館の一部に書庫と閲覧室が設置されます。蔵書寄贈の功績により、朴斎が初代図書館長となり、泉大津市の図書館の歴史がスタートするのです。

今回は、泉大津図書館物語（2）をお送りします。

〔問合せ〕生涯学習課

## 文化財へのいざない

### 池上曾根弥生学習館

☎20・1841 FAX 20・1866 ※月曜休館  
開館：午前10時～午後5時（体験は午後4時まで）



休館

4月4日(月)、11日(月)、18日(月)、25日(月)

#### ◆ガラス玉づくり（毎月実施）

バーナーでガラス棒を溶かし、鉄芯に巻きつけてガラス玉を作ります。

日時 5月8日(日) 午前10時～、午後1時～

定員 午前・午後各先着4人

参加費 50gまで500円、50g超は10gごとに50円追加

申込 5月1日(日) 午前10時から電話予約

#### ◆ボランティアスタッフ募集

（体験学習の指導・講座の手伝など）

弥生学習館…16歳以上。文化財やボランティア活動に興味のある人

織編館…手織り体験講座などの運営に参加してみたい人、真田紐キーホルダー製作などに興味のある人  
高機を使用した織りの経験者歓迎  
活動時間や詳細な内容は、各館へ問い合せください

文化財関連施設の催し案内です。

施設情報は下記二次元バーコードからご覧ください。

### おりあむかん 織編館

☎31・4455 FAX 31・4457 ※土・日・祝休館  
開館時間 午前9時～午後5時



#### ◆手織り体験「裂織り」

日時 4月21日(木)、22日(金)、24日(日)、25日(月) 午前10時～午後3時 場所 体験学習室 定員 各回先着3人

受講料 100円 材料費 1200円／m

申込 4月7日(日) 午前10時から電話予約

#### ◆かんたん！手織り体験「真田紐キーホルダー」

日時 毎週月曜日、金曜日 午前10時～、午前11時～、午後1時～、午後2時～ 場所 織編館事務室

定員 各回先着2人 受講料 800円（材料費含む）

申込 実施日の2日前までに電話予約

#### ◆モフ草履講座

日時 5月10日(火)（初級） 午後1時～3時30分

場所 シープラ 定員 10人 受講料 500円

講師 モフ草履アンバサダー

申込 4月15日(金) 午前10時からシープラへ電話予約



◇関係機関連絡先(市外局番 0725) ◇	教育支援センター……………☎31・4460
市役所……………☎33・1131	図書館(シープラ)……………☎58・6856
消防本部……………☎21・0119	織編館……………☎31・4455
市立病院……………☎32・5622	池上曾根弥生学習館……………☎20・1841
市民活動支援センター(おづらざ)……………☎24・9016	勤労青少年ホーム……………☎32・6432
にんじんサロン……………☎21・6555	南公民館……………☎33・1764、FAX33・1300
総合福祉センター……………☎23・1390	北公民館……………☎23・0505、FAX23・0566
高齢者保健・福祉支援センター(ベルセンター)……………☎21・0294	総合体育館……………☎33・1200
	保健センター……………☎33・8181
	地域子育て支援センター……………☎23・0012



**お知らせ**

市役所からの  
お知らせ

**マイナンバーカードの  
時間外交付**

日時 4月27日(水) 午後5時  
15分～7時30分

場所 市民課

持物 交付通知書(はがき)、通知カード、本人確認書類、住民基本台帳カード(お持ちの人のみ)

注意事項

- ▽本人の来庁が原則
- ▽証明書発行などの通常業務は実施しません
- ▽受け取りまで時間を要する場合があります
- ▽混雑状況により、受付終了時間を早める場合があります

問合せ 市民課

**引っ越しの際には  
住所変更の届出が必要です**

進学・就職・転勤などによる引っ越しで住所を移す人は、住民票異動(転入・転出など)の届出が必要です。引っ越し後に行政サービスを確実に受けるため、速やかに住民票の住所変更の届出を行ってください。

**■住民票の住所変更**

他の市区町村に転出・転入する場合

▽引っ越し前の市区町村で転出前に転出届を提出して転出証明書を受け取る。

▽引っ越し先の市区町村へ転入した日から**14日以内**に転入証明書を添えて転入届を提出

**■泉大津市内で転居する場合**

転居した日から14日以内に転居届を提出

**持物** 同一世帯員以外の人が代理人となる場合は、委任状が必要です。

▽転入 窓口に来た人の本人確認書類 転出証明書 国民年金1号加入者の人は年金手帳 マイナンバーカード・住民基本台帳カード(お持ちの人)

▽転出・転居 窓口に来た人の本人確認書類 健康保険証(国保加入の人) マイナンバーカード・住民基本台帳カード(持っている人)

**■マイナンバーカードの住所変更**

住民票の住所の変更手続とあわせて、カードの住所変更の届出を行ってください。(カード内のデータ更新のため、暗証番号の入力が必要)

**■異動受付窓口の混雑状況**

4月上旬および5月連休明け

住民票の住所の変更手続とあわせて、カードの住所変更の届出を行ってください。(カード内のデータ更新のため、暗証番号の入力が必要)

けは住所異動のための窓口が混み合い、普段より時間を要する場合があります。

問合せ 市民課

**こどもの居場所づくりを  
支援します!!**

さまざまな事情を抱えた子どもたちが将来に希望が持てるように、食事や学習支援、団らんなどの提供による地域の居場所づくりを実施する人に補助金を交付して支援します。

**交付対象**

食事提供や学習支援など、子どもの居場所を継続して提供することができる人(団体、個人を問いません)

**補助対象事業**

目的 子ども、保護者、近隣住民が出会う・交流する居場所づくりを継続的に行うことにより、地域で子どもたちを育み、地域教育力を向上させること

**実施頻度** 毎月1回程度以上

**事業内容** 食事を子どもたちに提供する事業、学習指導および相談などに関する事業、子どもが集い、交流する場の提供および交流の促進に関する事業など

けは住所異動のための窓口が混み合い、普段より時間を要する場合があります。

- 補助対象経費**
- ①食料費 ②会場使用料
  - ③消耗品費 ④教材費
  - ⑤ボランティアに係る人件費
  - ⑥ボランティア保険料
- 補助金の額** 1団体あたり運営費最大24万円(年額)、事業開始経費最大10万円(初年度のみ)
- 申請期間** 随時
- 申込・問合せ** 子育て応援課

住民税非課税世帯等に  
対する臨時特別給付金

確認書の送付をお忘れなく

住民税非課税世帯で給付金の対象と見込まれる世帯には確認書を送付しています。

提出期限 4月28日(木) (家計急変世帯は9月30日(金))

①住民税非課税世帯	②家計急変世帯
・基準日(令和3年12月10日)において、世帯全員の令和3年度分の住民税均等割が非課税 ・条例などで住民税が免除されている世帯	令和3年1月以降の家計が急変し、①の世帯と同様の状況にあると認められる世帯(申請が必要。申請書は市ホームページからダウンロード可)

※配偶者などからの暴力などを理由に市に住民票がない人も要件を満たせば給付を受けることができます。

提出・問合せ 住民税非課税世帯等臨時特別給付金担当(☎33・9120)



非課税世帯案内ページ

低所得者の固定資産税・都市計画税の減免申請

固定資産税・都市計画税の2分の1の減免が可能な場合があります。

減免申請対象者(次の①～⑤すべてに該当する人)

①所有者が令和4年1月1日現在で65歳以上、特別障がい者、寡婦、ひとり親のいずれか

②納税義務者および納税義務者と生計を一にする人の当該年度の前年中の合計所得金額が、個人の市民税均等割非課税限度額以下

(計算方法) 35万円×(本人+同一生計配偶者+扶養親族の数)+10万円+21万円(扶養親族がある場合)

③所有者本人が居住している資産以外に土地や家屋を所有していない

④所有する家屋の延べ床面積が70㎡以下

⑤固定資産税(都市計画税を含む)の年税額が5万円以下

申請に必要なもの

▽印鑑

▽65歳以上を証する書類(健康保険証、免許証など)

▽障がい者手帳(特別障がい者に該当する場合のみ)

▽減免同意の申立書(固定資産を共有で所有している場合)  
様式は市ホームページからダウンロードできます。

申請期限 第1期から減免を受ける場合は、5月31日(火)まで。

納期限過ぎてからの申請は、2期以降の取り扱いとなります。

問合せ 税務課

固定資産(土地・家屋)の縦覧

期間 4月1日(金)～5月31日(火・土・日曜日、祝日を除く)

縦覧場所 税務課固定資産税係

対象 市内に土地・家屋を持つ納税者

持物 本人確認書類

※代理人や法人の場合は、本人(会社)の委任状が必要

問合せ 税務課

令和4年度 市税納期限のお知らせ

申込・問合せ 税務課

納付は納め忘れのない口座振替が便利です

口座振替の申し込みは、下表の申し込み期日までに引落通帳と金融機関届出印を持参のうえ、口座振替取扱金融機関(※)か税務課窓口でお申し込みください。

市・府民税、固定資産税・都市計画税および軽自動車税(種別割)の納期限など(随時課税分を除く)は、下表のとおりです。市税は、市民の皆さんがさまざまな行政サービスを受けるための貴重な財源です。納期限までに納付をお願いします。

税目	期別	納期限 (口座引き落とし日)	口座振替 申込期日	納税通知書の 送付
市・府民税 (普通徴収)	1期および全期前納	6月30日(木)	5月31日(火)	6月中旬
	2期	8月31日(水)	7月29日(金)	
	3期	10月31日(月)	9月30日(金)	
	4期	12月27日(火)	11月30日(水)	
固定資産税・ 都市計画税	1期および全期前納	5月31日(火)	4月28日(木)	5月初旬
	2期	8月1日(月)	6月30日(木)	
	3期	9月30日(金)	8月31日(水)	
	4期	11月30日(水)	10月31日(月)	
軽自動車税 (種別割)	全期	5月31日(火)	4月28日(木)	5月初旬

※口座振替取扱金融機関  
(令和4年4月現在)

三井住友銀行、りそな銀行、池田泉州銀行、大阪信用金庫、みずほ銀行、三菱UFJ銀行、紀陽銀行、三井住友信託銀行、関西みらい銀行、近畿産業信用組合、ミレ信用組合、近畿労働金庫、いずみの農業協同組合の各府内店  
ゆうちょ銀行、郵便局(全国)

〔市役所からのお知らせ〕の続き

## 国民年金からのお知らせ

### ■年金手帳は「基礎年金番号通知書」に変わります

令和4年4月1日以降に20歳になり国民年金に加入する人には「基礎年金番号通知書」が発行されます。基礎年金番号通知書は年金手帳に代わり国民年金の被保険者であることなどを証明するものです。すでに発行されている年金手帳は、これまで通り使用できます。

### ■4月からの国民年金保険料がかわります

令和4年度の保険料は、1か月1万6590円です。納付には前納による割引制度があります。

### ■過去2年間に保険料の未納期間がある人や失業などで納付が困難な人

国民年金は収入の減少などにより保険料の納付が困難なとき、保険料の免除(全額免除・一部免除・納付猶予・学生納付特例など)制度が利用できます。申請期間は、申請時点の2年1か月前までです。

また、失業や災害などを理由とした免除申請により、保

険料の納付が免除または猶予になる特例免除があります。

### 必要書類

年金手帳が基礎年金番号通知書または本人確認できるもの・失業したことが確認できるもの(雇用保険受給資格者証・離職票など)、学生納付特例申請の場合は学生証または在学証明書など学生であったことを証明できるもの

### 注意事項

▽申請が遅れると、障害年金などが受け取れない場合や免除が受けられない場合があります。

▽申請期間に対応する前年所得が審査対象となります。ただし、世帯主・配偶者に一定以上の所得があるときは、免除が認められない場合があります。

### ■追納制度について

免除承認期間があると、将来受け取る老齢基礎年金の受給額が少なくなります。そのため、免除を受けて10年以内であれば、あとから保険料を納めることができる追納制度があります。

ただし、免除承認期間の翌年度から起算して、3年度目以降の保険料を追納する場合は、当時の保険料額に経過期

間に応じた加算額が上乗せされます。

問合 日本年金機構堺西年金事務所(☎072・243・7900)、保険年金課

### 小学校給食費の取り扱いが変わります

令和4年度から学校が行っていた給食費の徴収・管理を、市が実施する「公会計制度」へ移行します。

### 公会計制度になると

①予算、決算、監査など市の会計ルールに基づいた管理、運用を行うことにより透明性、公平性の向上が図られます。

②食材の購入費を予算化することで、計画に沿った献立を実施し、児童の健やかな成長が図れます。

③学校現場での給食費徴収・管理業務の負担を軽減させることで、児童に向き合う時間や授業改善の時間を確保することができます。

なお、学校給食費の徴収は、口座振替が基本ですが、4月からはコンビニやスマートフォンで支払うことができるようになります。

問合 教育政策課

### 小中学校で「ときめき給食」が始まります

4月から市内小中学校で、子どもたちがわくわく、ときめくような特別な給食日として「ときめき給食」が始まります。「ときめき給食」は、発酵食品やオーガニック食材などを使用し、旬の食材や伝統的な行事食など、季節を感じることでできるおいしい給食です。

保護者の負担を減えることなく、これまで以上に安全・安心でおいしい給食を提供するため、体により良い食材を使用し、子どもたちの健全な身体づくりと食育の推進につなげていきます。

今月の「ときめき給食」は14日と28日に「和食」をテーマに春の野菜を使った味噌汁や旬の魚料理が出ます。

ぜひ、ご家庭でも給食や健康について話し合ってみてください。

問合 教育政策課



## 広報いずみおおつの有料広告掲載を 利用してみませんか

「会社のPR広告をしたい!」「お店に来てほしい!」そんなときは「広報いずみおおつ」の有料広告が便利です!

### メリット

- 自治会に加入している世帯に配布!
- 駅・公共施設・スーパーマーケットなど、人目につきやすい場所に設置!

この青枠が「縦49mm×横176mm」、青の点線で区切られた枠が「縦49mm×横88mm」です。

サイズ	1回あたりの掲載料(税抜)
縦49mm×横176mm	80,000円
縦49mm×横88mm	40,000円

使用色は、カラーです

発行部数は、31,000部(令和4年4月号現在)

問合 秘書広報課(☎33・1131)





## カウンセラーによる 女性相談

日常生活における不安や悩み、ひとりで抱え込んでいませんか。これってDV？モラハラ？といった相談も、専門のカウンセラーと一緒に考え、問題整理のお手伝いをします。

**日時** 4月20日(水)、5月18日(水)・31日(水)、6月15日(水)、7月5日(水)・20日(水)、8月17日(水)・30日(水)、9月21日(水)、10月4日(水)19日(水)、11月1日(水)・16日(水)、12月6日(水)・21日(水)、令和5年1月18日(水)・31日(水)、2月15日(水)、3月7日(水)・15日(水) 午後1時～4時の間で50分程度

**場所** 市役所1階市民相談室  
**申込・問合** 人権くらしの相談課

## 4月は若年層の 性暴力被害予防月間

**性犯罪・性暴力被害相談窓口**

性犯罪・性暴力被害者のためのワンストップ支援センター

(内閣府) #88991

性犯罪被害相談電話(警察)

#8103 (土・日曜日・祝日および執務時間外は当直にて対応)

お知らせ

女性の人権ホットライン

☎0570・070・810(平日 午前8時30分～午後5時15分)

法テラス・犯罪被害者支援ダイヤル ☎0570・079714

(IP電話からは03・6745・5601) 平日 午前9時～午後9時、土曜日 午前9時～午後5時)

**問合** 人権くらしの相談課



(内閣府) 若年層の性暴力被害予防月間

**障がい児福祉手当・特別障がい者手当などの手当額**

4月以降の手当額は、令和3年の物価変動率(▲0.2%)に基づき、次のとおりです。

▽障がい児福祉手当…1万4850円

▽特別障がい者手当…2万7300円

▽経過的福祉手当…1万4850円

**問合** 障がい福祉課

## 春の全国交通安全運動 4月6日～15日

交通ルール・マナーを守りましょう。

**確認の 甘さが苦い**

事故を呼ぶ

(令和4年交通安全年間スローガン)

**【全国重点】**

・子どもを始めとする歩行者の安全確保

・歩行者保護や飲酒運転根絶などの安全運転意識の向上

・自転車の交通ルール遵守の徹底と安全確保

**【大阪重点】**

・二輪車の交通事故防止

**問合** 土木課

## 日高川町内宿泊施設 市民割引のご案内

友好都市提携をしている和歌山県日高川町にある宿泊施設では、市民が宿泊利用(1泊2食付)する場合、割引が適用されます。

**利用方法**

①対象宿泊施設へ直接予約

②利用申請書(生涯学習課備え付け)と代表者の本人確認書類を生涯学習課に申請

③発行された割引券を宿泊日に施設へ提出

**割引金額** 1室(棟)あたり1000円割引

**対象宿泊施設**

■きのくに中津荘 日高川町高津尾1049 ☎0738・54・0082

■鳴滝バンガロー 日高川町高津尾1471-2および1013-3 ☎0738・54・0084

■愛徳荘 日高川町初湯川202 ☎0738・57・0241

■かわベテニス公園 日高川町和佐2095 ☎0738・53・0234

**問合** 生涯学習課

## 泉大津労働基準監督署からのお知らせ (☎27・1211)

### ■事前調査結果の報告が施工業者(元請事業者)の義務になります！

石綿障がい予防規則の改正が行われ、令和4年4月1日以降に着工する、解体・改修工事を対象として、石綿に関する事前調査結果を労働基準監督署・自治体に報告する制度が始まります。報告は石綿事前調査結果報告システムから電子申請で行うことが原則となります。

### 【報告対象となる工事】

石綿の有無によらず以下のいずれかに該当する

- ①解体部分の延べ床面積が80㎡以上の建築物の解体
- ②請負金額が税込100万円以上の建築物の改修
- ③請負金額が税込100万円以上の特定の工作物の解体または改修
- ④総トン数が20トン以上の船舶の解体・改修



〔市役所からのお知らせ〕の続き

## 生き物との 関わり方について

外来生物を飼う前に  
考えてほしいこと



アライグマなどの外来生物や外来魚などが多く繁殖して生態系に大きな悪影響をおよぼすなどさまざまな問題となっています。

外来生物の多くは、人間のペットとして飼育されてきましたが、最後まで責任をもって飼育しなかった一部の飼い主が発端で繁殖して現在に至っています。

アライグマなど一部の外来生物の飼養は、法律で原則禁止されています。適正に管理しましょう。

仲よく共存できる

まじづけりー猫編



のら猫や放し飼いにされている猫によるフン・尿の苦情や、臭い・鳴き声の相談が増えています。

のら猫へのエサやりには、繁殖を促進させるだけでなく、付近にフン・尿が放置され、また残飯にカラスや虫なども

集まるため不衛生になり、近隣の迷惑となっています。

飼い猫は、飼育環境を整えれば室内飼養することが出来ます。のら猫をこれ以上増やさないためにも、一人ひとりがよく考え、行動し、マナーを守って人間と猫が仲よく共存できる環境をつくりましょう。

マナーを守って正しく  
育てよう！犬編



飼い主による犬のフン・尿の放置に関する苦情や相談が増えています。

生後91日以上経過した犬を飼う時は、狂犬病予防法に基づき、30日以内に飼犬登録（生涯に1回）が必要です。また、毎年1回狂犬病予防接種を受けさせ、飼い犬に鑑札および狂犬病予防注射済票を装着することは飼い主の義務です。

散歩時は、リードをつけて犬を制御できる人が行い、フンは持ち帰り、尿は水で流すなど、後始末は責任をもって行ってください。また、首輪などはきつく締め、リードを適切な長さに保ち、歩行者などに不安を与えないようにしましょう。

ごみをカラスに  
荒らされないために



カラスがごみ袋を食い散らかす事が多く見受けられます。

都市部に飛来するカラスの多くは、人間が出す生ごみをエサにするため集まり、集団で広範囲にわたり行動しているといわれています。カラスの被害をなくすため、ごみを出すときは、下表のような対策をお願いします。

問合せ 環境課

## アライグマなどの外来生物を 見かけた時の注意



- ①むやみに驚かせたり、触ったりしないようにしましょう。
- ②珍しいからといって、エサをあげたりしないようにしましょう。
- ③日頃から、外来生物や野生動物などが住みにくい環境づくりを心がけましょう。雑草などは、定期的に刈り取り、残飯など（特にごみ収集日）も食い荒らされないように工夫しましょう



## 犬の飼い主の皆さんへお願い

- ①ルールとマナーを守って、正しくしつけましょう。
- ②公園など公共の場所では決して放さないようにしましょう。
- ③最後まで責任をもって飼いましょう。
- ④繁殖を希望しない場合は、避妊・去勢手術を受けましょう。



## 猫の飼い主の皆さんへお願い

- ①放し飼いをやめ室内で飼育しましょう。交通事故やノミ・ダニなどによる病気（皮膚炎など）、迷子などを防げます。
- ②首輪などに名札などをつけ、飼い主がわかるようにしましょう。
- ③近隣でフン・尿をさせないようにトイレのしつけをしましょう。
- ④繁殖を希望しない場合は、避妊・去勢手術を受けましょう。



## ごみを出すときの工夫

- ①ごみは収集日当日の朝に出しましょう。
- ②エサとなる生ごみを新聞紙などで包み、カラスから見えなくしましょう。
- ③食品のムダや食べ残しを減らし、生ごみを減らしましょう。
- ④鳥除けネットやふた付きのポリ容器などを活用しましょう。



## 令和4年度府営住宅 総合募集（入居者募集）

「新婚・子育て世帯向け」「一般世帯向け」「福祉世帯向け」「車いす常用户世帯向け」など応募区分ごとに府営住宅の入居者を年6回募集します。

募集案内・申込書は、建築住宅課、大阪府営住宅堺東管理センター、府民お問合せセンター情報プラザで配布します。

### 申込書配布・受付期間

- ▽第1回 4月1日～15日
- ▽第2回 6月1日～15日
- ▽第3回 8月1日～15日
- ▽第4回 10月3日～17日
- ▽第5回 12月1日～15日
- ▽第6回 令和5年2月1日～15日

**その他** 収入基準などの申込資格を満たしている必要があります。詳しくは募集案内で確認してください。

**申込・問合せ** 申込書を郵送または大阪府営住宅堺東管理センター（☎072・221・0109）のホームページから申し込み

## 泉大津市文化祭 参加団体 募集

秋の文化イベント「泉大津市文化祭」で、日ごろの活動を発表したい団体などに会場を提供します。市内で芸術や伝統文化活動で活躍されている団体・グループの皆さん、ご応募ください。

**開催期間** 11月～12月頃

**場所** テクスピア大阪、南・北公民館などの社会教育施設

**対象団体** 活動を市内で行っている団体・グループ（構成員3人以上）

**内容** 音楽、ダンスなどの舞台発表、俳句・短歌・川柳・手芸の発表や展覧会、ワークショップ・講座・講演会など

**注意** ①申込団体には「文化祭出演書」を送付します。記入のうえ、5月16日(月)までに提出

②日程・会場は、昨年の実績などを考慮し、事務局で決定

**申込・問合せ** 4月25日(月)までに  
①団体名、②代表者氏名、③電話番号、④住所、⑤メールアドレス(あれば)、⑥内容(50字程度)を生涯学習課へファクス(33・0670)・メール(sougai@city.izumiotsu.osaka.jp)または郵送(〒5

9518686 生涯学習課)  
■文化祭実行委員会を募集  
文化イベントを一緒に作りませんか?

文化祭実行委員会は、文化祭の企画運営をするグループです。子どもイベント「ごかんのおまつり」など楽しいイベント作りに参加しませんか? 活動の見学も随時受付中です。

**活動日** 月1回程度会議あり  
**内容** イベントの企画・準備・運営など  
**申込・問合せ** 生涯学習課

## 市民音楽祭 出演者募集

第40回泉大津市民音楽祭～合唱・合奏の部～

**日程** 8月28日(日)

**場所** テクスピア大阪

**参加条件** ①市内在住・在学・在勤の人を1人以上含む3人以上の音楽グループ

②年2～3回開催される会議への出席および当日の運営補助ができる

③出演時間は舞台上がってからおりるまでの10分程度

**申込・問合せ** ①グループ名、②代表者名、③代表者氏名、電話番号および住所、④メン

## シルバー展 作品募集

60歳以上の人のアート作品展を開催します。

**日時** 6月18日(土)・19日(日) 午前10時～午後6時(ただし19日は午後4時まで)

**場所** あすとホール

**対象** 満60歳以上で一人一部門、一作品に限る(プロ作家の出品は不可)

**部門および作品の寸法**

▽洋画・日本画:50号以内

▽書:半切以内(表装作品で、仮巻は不可)

▽写真:カラーは四ツ切以上、白黒は半切以上でどちらも全紙まで(パネル張または額装)

▽工芸:立体の場合一辺が30cm以内、平面の場合1m以内

**作品搬入** 6月17日(金) 午後1時～4時

**作品搬出** 6月19日(日) 午後4時～6時(時間厳守)

**申込** あすとホールに備え付

## 浜街道まつり ボランティア募集

泉大津の歴史的な町並み保全を目的とした「浜街道まつり」にスタッフとして参加してみませんか。

**募集期間** 4月4日(月)～15日(金)

**募集人数** 若干

**交通費など** 一律2000円支給。昼食はスタッフ用弁当を実行委員会が用意

**活動日時** 5月22日(日) 午前8時30分～午後4時30分ごろ

**活動場所** 浜街道周辺地域(神明町・本町・東港町)

**内容** 浜街道まつり運営補助(受付補助、来場者案内など)

詳細は、当日、実行委員会から説明。

**申込・問合せ** 都市づくり政策課

けの出品申込書、またははがきなどに①住所、②氏名、③年齢、④電話番号、⑤部門、⑥サイズ、⑦題名を明記し、5月22日(日)までにあすとホールへ郵送(〒59510015 二田町1-13-14)またはファクス(20・6779)※電話申し込み不可

**問合せ** 生涯学習課



〔募集〕の続き

## 看護師・保健師募集 (登録制)

### 業務内容

▽体力測定会の準備・受付や高齢者の運動サークルで測定▽高齢者の自宅を訪問して、困りごとがあれば、職員に報告※研修あり(最初は職員同行)  
**応募資格**  
①保健師・看護師のいずれかの資格を有する  
②令和4年4月1日現在で65歳未満  
**勤務時間** 午前9時～午後5時の間で調整(平日)  
**報酬** 3時間 5000円程度  
**登録方法** 面接のうえ、資格などを考慮し登録します。  
**問合せ** 高齢介護課

## 介護予防専門職員募集

### 業務内容

介護予防に携わる業務で、高齢者への健康教育、健康相談、家庭訪問業務などの企画および実施など  
**資格** ①理学療法士・作業療法士・保健師・看護師・准看護師のいずれかの資格を有し、保有資格の実務経験が1年以上ある人  
②令和4年4月1日現在で65歳未満の人  
**募集人員** 1人  
**勤務時間** 週約29時間  
**報酬・雇用条件など** 泉大津市会計年度任用職員(介護予防専門職)採用試験要領を確認  
**採用試験要領と申込書の配布** 高齢介護課窓口、市ホームページでもダウンロード可  
**選考方法** 面接試験(5月14日(土))  
**申込・問合せ** 4月11日(月)～28日(木)までに、申込書を高齢介護課窓口へ持参または、郵送  
**事務事業評価委員会  
市民委員 募集**  
**委員の役割** 市長の諮問に依り、前年度に実施した事務事業や国の地方創生交付金を活用した事業の効果検証を行い、その結果を市長に答申します。  
**開催回数** 1～2時間の会議を年3回程度開催(7～10月頃・開催は原則昼間)  
**委嘱期間** 2年間(委嘱日：令和6年3月31日)  
**対象** 市内在住の満18歳以上の人(国および地方公共団体の議員・職員を除く)  
**募集人数** 1人

報酬 会議出席1回につき9000円  
**提出書類**  
▽応募用紙(様式1)(政策推進課で配布。市ホームページからもダウンロード可)  
▽作文1部(様式は任意)  
テーマ「泉大津の活性化について」、800字程度  
**選考結果** 5月中旬までに書面で通知。なお、応募書類の返却はしません。  
**申込・問合せ** 4月11日(月)～28日(木)までに、政策推進課へ郵送(T59518686 政策推進課 またはメール seisaku@city.izumiotsu.osaka.jp)

## 公園墓地使用者 随時募集

**申込資格** ①市に3年以上住所を有する人 ②市に1年以上住所を有し、直系2親等以内の親族または申込者の配偶者の父母の焼骨があつて、墓地のない人 ③忠岡町に2年以上居住し、焼骨があつて、墓地のない人  
**申込方法** 申込地区画を決め、市民課で配布する申込用紙と必要書類を提出  
**永代使用料・管理料の納付** 申込月の翌月上旬に、月末を

納期限とする納付書を発送。  
**使用開始日** 納付確認後、郵送で使用許可証を送付します。到達日から使用可能。  
**募集内容**  
■公園墓地  
**場所** 板原町  
**募集数** 泉大津市区画20区画、忠岡町区画3区画  
大きさ、金額は全て同じ。  
**区画面積** 1・76㎡(間口1・1m×奥行き1・6m、巻石含む)  
**永代使用料** 56万円  
**管理料** 1万3000円(年間2600円を5年分一括前納)  
**注意事項** 申込後に区画の変更はできません。申込前に必ず現地で確認してください。  
公園墓地管理事務所前に案内を設置しています。  
**問合せ** 市民課

## 春日墓地 使用者募集

**申込期間** 5月9日(月)～31日(火)(土・日曜日を除く)  
詳細は5月号に掲載します。  
**問合せ** 市民課



## 歴史ごぼれ話

**鎌倉時代と泉州と北条の時代**  
**日時** 4月16日(土) 午前10時～正午  
**場所** テクスピア大阪  
**定員** 当日先着60人  
**参加費** 500円(当日支払い)  
**問合せ** 都市づくり政策課

## 日本語よみかき教室

会話はできるけれど日本語読み書きの習得ができなかった人を対象に「日本語よみかき教室」を無料で開催しています。  
**開講日時** 毎週火曜日 午後1時～3時  
**場所** 南公民館  
**対象** 15歳以上で市内に住んでいるか、市内で仕事をしている人  
**定員** 10人  
**申込** 開講日時に本人が直接南公民館へ  
**問合せ** 生涯学習課または南公民館

北公民館からの  
お知らせマジッククラブ アミュー  
会員募集

余暇のひとときに特技・趣味としてマジックを楽しみませんか。まずは気軽に見学からお待ちしております。

**活動日時** 毎週日曜日 午前10時から正午

**場所** 北公民館

**問合** マジッククラブアミュー  
ゴ代表(☎090・6600・2296)

南公民館からの  
お知らせ子どもバレエ会員募集・見  
学会

クラシックバレエを基礎に、柔軟性や全身を使った豊かな表現力を養います。

**見身体験** 毎週金曜日 午後4時15分～約1時間(要連絡)

**対象** 3歳以上

**月会費** 3000円

**入会金** 1000円

## 「演歌ファミリー」会員募集

演歌好きの人來たれ！アットホームな中、毎月新曲がマスターでき、声出しでストレス解消になり一石二鳥ですよ！

**日時** 第1・2・3木曜日 午後1時30分～4時  
**月会費** 2000円  
**問合** 南公民館

JETRO 海外販路  
開拓事業セミナー

日本貿易振興機構（ジェトロ）での支援施策、世界に羽ばたく市内事業者の生の声や意見を紹介します。セミナー終了後、貿易投資相談アドバイザーによる個別相談会も実施します(要予約)。

**日時** 4月27日(水) 午後4時

**場所** シープラ

**対象** 市内製造業などで、海外取引に興味がある、海外販路開拓を検討している、海外販路開拓にかかる補助制度・支援制度について知りたい事業者。

**定員** 20人

**申込・問合** セミナーホームページで申し込み、もしくは電話で地域経済課



JETRO 海外販路  
セミナー  
ホームページ

総合福祉センター  
各種講座受講生募集

各種講座の受講生を募集します。

**対象** 市内在住のおおむね60歳以上の市民

**申込** 4月14日(水)、15日(金)の午前9時～午後5時に総合福祉センターへ(電話申込不可)

※定員を超えた場合は抽選。ただし以下の順で優先。

①過去3年間、連続して同じ講座の抽選で落選した人

②昨年度、受講していない人(①・③以外)

③昨年度、受講した人

**注意** ▽都合により日程・回数などが変更になる場合があります。

▽受講料は返金できません。

▽講座にかかる道具・消耗品は各自でご用意ください。

▽申し込み締め切り後、定員に満たない場合は定員に達するまで、申し込みを受け付けます。

**問合** 総合福祉センター

講座名	日時・回数・定員	受講料など	内容
書道講座	5月2日～3月20日(第1・3月 全22回) 午後1時～2時30分 定員35人	1,500円	初心者を対象に毛筆または、ペン習字のどちらかを選んで学ぶことができます。
詩吟講座 漢詩鑑賞と吟詠	5月10日～3月28日(第2・4火 全22回) 午前10時～11時30分 定員15人	800円	大きな声で吟ずることにより腹式呼吸を会得し心身の活性化を図り、名詩を味わい歴史・故事を学びます。
健康づくり筋力トレーニング講座	5月10日～9月27日(第2・4火 全10回) 午前10時30分～正午 定員20人	1,000円	上半身、下半身、体幹の筋力トレーニングをレクリエーションを交え、家でもできるトレーニングを行います。
楽しいうた講座	5月17日～3月7日(第1・3火 全19回) 午前10時30分～正午 定員35人	2,605円	美しい日本の歌(童謡など)を中心に、みんなで楽しく歌います。楽譜は読めなくてもOK。
絵手紙講座	5月17日～3月7日(第1・3火 全19回) 午後1時30分～3時 定員15人	1,500円	身近な道具などをつかって、はがきや色紙などにきれいな絵を一緒に描きませんか。
お菓子づくり講座	5月10日～3月14日(第2火 全11回) 午後1時30分～午後3時30分 定員10人	11,500円	簡単にできる和菓子や洋菓子作りに挑戦してみませんか。
リフレッシュ 体操講座A	5月11日～9月28日(第2・4水 全10回) 午前10時30分～11時45分 定員15人	1,000円	いすに座りながらできるチェアストレッチなどを取り入れながら、ストレッチ体操を行い心身ともにリフレッシュを図ります。
音楽療法を楽しむ A	5月19日～10月6日(第1・3木 全10回) 午前10時～11時30分 定員15人	1,000円	音楽を聴いて自然に身体が動いたり、心を揺り動かされたりするといった心や身体に影響を与える音楽の特性を利用して心や身体を健康にする音楽療法を体験します。
リズム体操	5月19日～3月16日(第1・3木 全21回) 午後2時～3時30分 定員30人	1,500円	リズムに合わせて心地よく体を動かすことにより、健康の増進を図ります。
自力整体 体操講座A	5月13日～9月30日(第2・4金 全10回) 午前10時30分～正午 定員25人	1,000円	自分自身の力で身体の歪みを整えて自然治癒エネルギーを引き出す体操を行います。
男性のための料理 講座	5月27日～3月24日(第4金 全10回) 午前10時～午後0時30分 定員10人	7,500円	男性が料理をすることにより、健全な食生活を学び、生活の自立をサポートします。

（学習・講座）の続き

## 個性診断で 自分の適性が分かる

性別、年齢、国籍、民族、宗教などさまざまに違いのある環境が取り巻く現代は、多様性に適応して円滑にコミュニケーションを図る能力が必要です。

他人からみた「本当の自分を理解」し、「相手に与える印象を知る」ことで、「自分らしさ」を活かしながら、多様性のある社会における「無理のないコミュニケーションスタイル」を目指しませんか？

**日時** 4月19日(火) 午後2時～3時30分

**場所** にんじんサロン（テクスピア大阪5階）

**定員** 先着8人

**一時保育** 先着3人（6か月～未就学児・4月12日(火)締め切り）

**申込・問合せ** 4月6日(火) 午前9時30分から直接または電話でにんじんサロン

## 日本舞踊親子教室

日本の伝統文化を体験することで「和の習い事」の基本となる挨拶、作法、正しい言葉使いなど、豊かな心を学ぶと共に、日本の曲に合わせて楽しく動作し感性と情緒を向上させてみませんか。

**活動期間** 4月～令和5年1月の第1・3土曜日 午前9時45分～正午

**場所** 勤労青少年ホーム

**対象** 満3歳～高校生

**持物** 白足袋 ※浴衣・帯・舞扇は貸出あり

**申込・問合せ** 泉大津日本舞踊の会・花柳佳津茂（竿下茂美）（☎21・7304）

## 朗読ボランティア 養成講座（全10回）

視覚障がい者への声のサポートとして、テープ録音による情報提供に必要な技術を習得する講座です。

**日時** 5月20日～10月21日の第1・3金曜日 午後1時30分～3時30分

**対象** 市内在住

**定員** 申込先着15人（申し込みが5人に満たない場合は中止）

する場合があります。）  
**申込・問合せ** 4月1日(金)から総合福祉センター窓口または電話（☎23・1390）

## 手話で コミュニケーション講座

**開講日時** 5月～令和5年3月（8月は休講）の第2火曜日 午後7時～9時 全10回

**場所** 市役所

**対象** 手話奉仕員養成講座入門・基礎を修了し、日常生活で聴覚障がい者と手話で会話することを目指す人（他市での修了も可）

**定員** 20人（申込者多数の場合は選考）

**申込・問合せ** 4月1日(金)～26日(火)に申込用紙（障がい福祉課に設置）と修了証の写しを、窓口へ持参または郵送

## 手話講習会（初心者向け）

初心者向けの手話講習会（入門・基礎課程）を開講します

**日時** 5月11日(火)～令和5年3月8日(水) 毎週水曜日（全40回） 午後6時45分～8時45分

**対象** 市内在住・在勤・在学で、全講座受講可能な人

**定員** 先着15人（開催最低人数5人に満たない場合は中止）  
**参加費** 無料（テキスト代3300円、フェイスマスク代162円は自己負担）  
**申込・問合せ** 4月1日(金)から総合福祉センター窓口または電話

## カラオケ友の会 会員募集

**活動日** ①第2・4火曜日 ②第1・3火曜日 いずれも午後1時30分～4時30分

**場所** 総合福祉センター

**対象** 市内在住の60歳以上の人、または障がい者手帳をお持ちの人（事前に福祉センターへご相談ください）

**定員** 先着各20人（申込者が20人以下の場合は活動日を変更する場合あり）

**会費** 1000円/回

**申込・問合せ** 4月14日(木)・15日(金)に総合福祉センター窓口（電話、代理申し込みは不可）

## ボランティアサロン 「ハートちゃん」

ボランティアについて知りたいなど、どなたでも気軽に集える場です。希望者には飲み物とお菓子を1000円で提供。

**日時** 4月26日(火) 午後1時30分～4時

※毎月第4火曜日開催

**場所** 総合福祉センター

**申込・問合せ** 社協ボランティアセンター（☎23・1393）

## 献血のお知らせ

**日時・場所** 4月24日(日) 午前10時～午後4時 市役所駐車場（正午から午後1時まで休憩）

**問合せ** 献血推進協議会（☎23・1393）





## 幼児・子ども英会話教室・ ハングル講座

ネイティブの講師と楽しく  
外国語を学びながら、基礎を  
しっかり身につける

### ■子ども英会話教室

日時 月曜日 午後4時45分  
～(50分)、午後6時～(50分)

対象 未就学児～中学生

定員 5人

### ■ハングル講座

日時 金曜日 午後7時30分  
～(90分)

定員 7人

※新クラス開講の場合、曜日

や時間など考慮のうえ決定  
《共通事項》

場所 春日町自治会館、南瀬寺

費用 1回1200円～1500円(見学は1回無料)

申込・問合 NPO法人岸和田国際交流協会(☎072・4

45・0533)

45・0533)

## シルバー人材センターに 登録して働いてみませんか

入会説明会 ▼4月8日(金)

午前10時～午後19日(火) 午後

1時30分～ 要事前予約

場所 総合福祉センター

対象 55歳以上

問合 シルバー人材センター

(☎23・1007)

## 弥生文化博物館からの お知らせ

### ■春季企画展「とんぼ玉100 人展」炎から生まれる 小さないのち

日時 4月16日(土)～6月19日

(日) 午前9時30分～午後5時

(入館は午後4時30分まで)

春季企画展関連 とんぼ玉製作

実演

日時 4月23日(土) 午後1時

～3時

内容 「楽しいバーナーワ

ーク

《共通事項》

入館料 一般430円、65歳以

上・高大生330円

■子どもファーストディ「みんな

いっしょに考古学!2022

日時 4月16日(土) 午後2時

～3時30分

内容 「弥生の弓矢体験」

入館料 一般430円、65歳以

上・高大生330円

まいど子どもクーポンをお持ち

の人は無料

問合 弥生文化博物館(☎46・

2162)

## 春の地域安全運動 4月18日～27日

昨年の泉大津警察署管内の  
特殊詐欺の被害件数は9件、被  
害額は約1160万円でした。

泉大津警察署管内では、高

齢者宅に警察官や市職員など

を名乗る人物からの電話が多

数かかっており、いつ特殊詐

欺の被害が発生してもおかし

くない状況です。

特殊詐欺の被害防止をはじ

め、子どもと女性の犯罪被害

防止、車上狙いなどの自動車

関連犯罪の被害防止を重点に、

皆さんが安心して暮らせるよ

う、行政機関、地域ボランティ

ア、事業者などと連携し、春

の地域安全運動を実施します。

皆さんも犯罪被害に遭わな

いよう、防犯対策を心掛けて

ください。

問合 泉大津警察署防犯係(☎

23・1234)

## 関空ニュース

ホームページ <https://www.kansai-airport.or.jp/>

### 関西国際空港・大阪国際空港が定時出発率世界1位を獲得!

飛行機に乗るとき、「時間どおりに出発しているか」を  
意識したことはありますか?

このたび、航空関連情報の収集や提供を行うCIRIUM  
(シリウム) が発表した、世界の航空会社と空港の定時出  
発率総合ランキングで、中規模空港部門で関西国際空港  
が、大規模空港部門で大阪国際空港が、それぞれ世界1位  
を獲得しました。

就航する各航空会社の日々の努力はもちろん、関西エ  
アポートグループのお客さまの旅をより快適でスムーズ  
にする「ファストトラベル」の取り組み、そして何よりも、  
空港をご利用いただく皆さんのご協力があってこそその受  
賞です。

引き続き、空港関連事業者と連携し、航空機の定時出  
発確保にむけて取り組み、快適にご利用いただける空港  
づくりを進めます。



〔その他〕の続き

## あすとホールのお知らせ

(☎20・6778)

### ■小川真先生のスポーツキッズ・ベビー・トドラーズスクール

**日時** 4月8日(金) ①午前10時～10時40分 ②午前11時～11時40分

**対象** ①お座りが出来る～2歳児と保護者 ②2～4歳児と保護者

**定員** 事前申込各回10組

**参加費** 200円

### ■小川真先生のスポーツ万能キッズ

**日程** 4月17日(日)

①午前10時30分～11時30分

**対象** 2歳～年長児と保護者

**定員** 申込20組

**内容** はじめてのなわとび！

前とびが出来なくても大丈夫！基礎から習おう！

②午後1時～2時

**対象** 年長～小学3年生

**定員** 申込15組

**内容** なわとび 特訓！前とび

が出来る子対象。交差とびや

2重とびの練習をするよ！

③午後2時30分～3時

**対象** 年長～小学3年生

**定員** 申込20組

**内容** おおなわとび教室！苦

手な子も参加してね！

### ＜共通事項＞

**参加費** 500円

### ■翠幹青枝～辻笙×津守笙人 二人展

立体紙切師と書家。二十歳の泉大津出身アーティストによるコラボ展

**日時** 4月16日(土)・17日(日)

午前10時～午後7時(17日は午後5時まで)

### ■「睡眠」と「健康」の知恵 袋講座

よい睡眠をとるためのポイントをたのしく紹介

**日時** 4月16日(土) 午前10時～正午

**定員** 10人

### ■あすとみんなの狂言教室

日本の伝統芸能である「狂言」をプロの能楽師から学び、演じてみませんか？

**日時** 4月16日、5月14日、6月11日、7月16日、8月20日、9月17日、10月29日、11月19日、12月17日、令和5年1月21日

いずれも土曜日 午後3時～5時

**発表会** 令和5年1月29日(日) 堺能楽会館

**受講料** 教材費・発表会費など、実費負担あり

**対象** 小学校高学年～高校生とその保護者

**定員** 10組(子どもだけ、大人

だけの申し込みは要相談)

### ■あすとフオーク&ライブス テージ

**日時** 4月24日(日) 午後2時～

**定員** 100人 要事前予約

**参加費** 500円(お茶付)

**内容** 昭和～平成のフオーク&ロックをお届けします♪

### ■あすと絵本の読み語り会

**日時** 4月24日(日) 午前11時～

### ■第9回KAJIMA彫刻展

KAJIMA彫刻コンクールは、「彫刻・建築・空間」をテーマに、関西では唯一、あすとホールで開催しています。

当コンクールで高い評価を得た44点の模型作品と迫力ある実物作品数点を展示します。

**期間** 4月28日(木)～5月12日(木)(月曜日は休館)

**時間** 午前10時～午後7時

### ■喜我楽展(きがらくてん)

NPO法人「泉大津市和花(のどか)」主催の作品展です。

**日時** 4月7日(木)～10日(日)

午前10時～午後5時(最終日は午後4時まで)

### ■和ランチサロン

**日時** 5月17日(火) 午前10時30分～午後0時30分

**対象** 未就学児と保護者

**定員** 申込12組

**参加費** 300円(おいしい和ランチ・おみやげ付)

### ■「アカデミー教室」受講生 募集中！

入会金無料！受講料3か月前納制。無料体験は一人一回。(要予約) 見学のみの講座もあり。

▽感性を育む子どもアート教室

**無料体験会** 4月12日(火) 午後3時30分～5時30分(途中参加可)

**対象** 年長～小学生(一人で受講できるお子さん)

▽マーク先生の楽しく使える大人の英会話

**無料体験会** 4月15日(金) 午後3時30分～4時30分

▽オイルチョークで描くチョークアート教室

**日時** 4月15日、5月20日、6月17日 いずれも金曜日

午後1時30分～3時30分

**受講料** 4950円(3回) 別途要材料費

### ■ふらっと学べる歴史・文学・あらかると(二期)

**日時・内容**

▽4月19日 ノストラダムスの生涯

▽5月24日 伊能忠敬

▽6月21日 一歩前進「書が分かる」

いずれも火曜日 午前10時30分～正午

**受講料** 3300円(3回)

### 泉大津市吹奏楽団 団員大募集！

高校生から社会人まで多くの仲間と吹奏楽を通じ交流の場を広げませんか？

楽器経験者であればだれでも参加できます。パートによっては楽器の貸し出しもあります。

**練習日時** 毎週火・土曜日 午後7時～9時

**練習場所** 勤労青少年ホーム

**団費** ▽社会人 月2000円

▽高校・大学生 月1000円

**問合** 生涯学習課、泉大津市吹奏楽団(1966.cb.1966@gmail.com)



泉大津市吹奏楽団 ホームページ

**記事共通の注意点** ◎費用・受講料などの記載がないものは無料 ◎「申し込み」記載があるものは必ず事前の申し込みが必要 ◎申し込みは原則として月～金曜日、午前8時45分～午後5時15分受付※祝日は休み ◎郵送の申し込みは特別に記載がない場合は締め切り日必着 ◎マスク着用については基本的な対策としてお願いしています

Event Information

# イベント情報

## 4/17 (日) 産地ならではの「春・夏ニットセール」

高品質な国産ニット（婦人・紳士各種セーター・カットソーなど）をお値打ち価格で手に入れるチャンスです。

**日時** 4月17日(日) 午前9時～午後4時

**場所** テクスピア大阪

**問合せ** 泉州ニット協同組合 (☎ 31・4481)

## 4/24 (日) おづぶらざフェスタ

子どもから大人が楽しめる市民活動PRイベント。ブースやステージあり

**日時** 4月24日(日) 午前11時～午後4時

**場所** もんとパーク

**問合せ** おづぶらざ (☎ 24・9016)



おづぶらざホームページ

## 4/29 (祝) 第19回 ファミリーコンサート

2年ぶりとなるホールでのコンサート。出演する学生たちの楽しい笑顔溢れる演奏と特色ある各団体のパフォーマンスをお楽しみください。

**日時** 4月29日(祝) 午後1時30分開演

**場所** テクスピア大阪

**出演団体** 誠風中学校吹奏楽部、東陽中学校吹奏楽部、小津中学校吹奏楽部、泉大津高校吹奏楽部、佐野高校吹奏楽部、泉大津市吹奏楽団

**問合せ** 生涯学習課(泉大津市吹奏楽団)

## 5/29 (日) ごみゼロ大作戦 実施

ごみゼロの日(5月30日)に合わせ「きれいにしよか！いずみおおつ」をスローガンに、市内の一斉清掃を行います。

団体には、市からごみ袋および土砂回収用土のう袋と実施要領を配布します。事前に申込書を提出してください。個人参加者には、環境課窓口でボランティア袋を配布します。

**日時** 5月29日(日) 午前8時から2時間程度(雨天時は6月5日(日)に順延・小雨決行)

**清掃場所** 私有地以外の公共の場所および側溝。清掃用具は各自で用意。

**申込・問合せ** 5月20日(金)までに環境課

## 毎月開催

## リユース品無料提供会

ごみの減量・再資源化の推進のため、家具などを無料で提供するリユース品無料提供会を定期的に開催します。

**開催日** 毎月月初応募受付開始

**出品物** リユース品家具など(月あたり5～10品)

**申込・問合せ** 泉北クリーンセンターホームページまたは電話(☎ 41・2030)



泉北クリーンセンターホームページ



## 市制施行 80 周年記念事業



## 弥生学習館ふれあいまつり 2022

市制施行 80 周年を記念してパワーアップ！府内の博物館などがやってきます！

**日時** 5月5日(祝) 午前10時～午後3時(少雨決行)

**場所** 池上曽根弥生学習館・弥生学習館体験の広場

### 内容

▷ステージ 子どもたちのダンスやブラスバンドの演奏など。ステージ終了後にはお楽しみ抽選会

▷体験の広場 体験学習や子ども向けの発掘体験ブース、野菜・果物の物産展、ハンドメイドマーケット、茶道の野点など



### ■ハンドメイドマーケット出店募集

**出店品** 手づくりの日用品に限る

**募集数** 9ブース(ブース面積約3m×3m)

**出店料** 1500円

**申込・問合せ** 4月17日(日)までに氏名、住所、電話番号、出店内容を記入し、往復はがき(〒595-0004 千原町2-12-45)またはメール(gakusyukan-moushikomi@city.izumiotsu.osaka.jp)で池上曽根弥生学習館ふれあいまつりハンドメイドマーケット係。1人1ブース、申込多数の場合は抽選



申し込みメールアドレス



災害時などに、防災無線の内容が聞き取れなかった場合、電話で聞き直すことができます。

みんなでやろう、くんれんを！

**☎ 0800・200・3890** (通話料無料)

**住宅用火災警報器の相談は  
泉大津市消防署へ！**

**泉大津市消防署予防係**  
(☎33・4482)

**いずみおおつ**

広報紙が届かない世帯の方は、秘書広報課へご連絡いただくか、右記フォームからお申し込みください。

申込フォーム

問合せ 秘書広報課



「混ぜればごみ、分ければ資源」

## 5月の資源ごみ収集日

可燃ごみ収集曜日	カン・ビン・せとものなど	古紙類	ペットボトル・容器包装プラスチック
月・木コース	4日(水)、18日(水)	11日(水)、25日(水)	毎週金曜日
火・金コース	4日(水)、18日(水)	11日(水)、25日(水)	毎週木曜日
水・土コース	3日(火)、17日(火)、31日(火)	10日(火)、24日(火)	毎週月曜日

粗大ごみの収集(有料制)をご希望の人は、**粗大ごみ電話申込センター**へ電話もしくはインターネットでお申し込みください。

☎0800・123・5300 (通話料無料)・☎0725・23・8522 (携帯)  
FAX 0800・500・5300 (主に聴覚障がい者などが対象)



ごみ減量に向けたスローガン

**プロジェクト!!**

**G-50**

ジーゴジウ

令和4年2月分	
可燃ごみ量	741トン
1人あたりの一日の可燃ごみ量	
R4.2 359.5g	目標 368.6g
目標を9.1g上回りました	



ごみを分ければ資源に変身！雑紙の分別にご協力をお願いします。



## 市で行っている市民相談一覧(無料)

休館日や相談員の都合などにより、休みの場合がありますので、事前にお問い合わせください。

**専門相談【要予約】 予約専用電話 ☎23・4400**

場所 市役所1階市民相談室 予約方法 各種相談日の週初めの月曜日(祝日の場合は火曜日)に電話

◆法律相談

第2火曜日・毎週木曜日 午後1時～5時

◆行政相談

第2月曜日 午後1時～3時

◆行政書士相談

偶数月第4火曜日 午後1時～3時

◆司法書士相談

第1金曜日 午後1時～3時

◆土地家屋調査士相談

第3金曜日 午後1時～3時

◆不動産相談

第2・4金曜日 午後1時～3時

◆税務相談

第3月曜日 午後1時～4時

◆特設人権相談

第2・4水曜日 午後1時～3時

◆特設労働相談

第3火曜日 午後1時～3時

**市民生活応援窓口 ☎33・9254**

月～金曜日 午前8時45分～午後5時15分  
市役所1階市民生活応援窓口

**消費生活相談 ☎33・1131**

月～金曜日 午後1時～4時  
市役所1階消費生活センター

**高齢者総合相談 ☎21・0294**

月～金曜日 午前9時～午後5時15分  
高齢者保健・福祉支援センター(ベルセンター)

**心配ごと相談 ☎21・9871**

火曜日 午後1時30分～3時30分  
総合福祉センター

**子育て相談 ☎33・1131**

市役所1階子育て応援課

◆児童家庭相談

◆ひとり親家庭相談

月～金曜日 午前8時45分～午後5時15分

**教育相談 ☎31・4460**

月～金曜日 午前9時～午後5時  
教育支援センター  
心の相談ホットライン(☎26・0005)

**医療相談 ☎32・5622**

月～金曜日 午前9時～午後4時  
市立病院

**防火相談 ☎33・4482**

毎日 午前9時～午後5時  
消防本部

**住宅・空家相談 ☎33・1131**

月～金曜日 午前9時～午後5時  
市役所2階建築住宅課

**福祉なんでも相談【要予約】☎21・0294**

第2・4金曜日 午後1時～3時  
地域包括支援センター

一般相談

交通事故相談

犯罪被害者相談人権相談

女性相談

労働相談

就労相談【要予約】

月～金曜日 午前9時～午後5時  
市役所1階人権くらしの相談課

**専門家による女性相談【要予約】**

午後1時～4時  
市役所1階市民相談室  
開設日は要問い合わせ

☎33・1131

市役所窓口業務は月～金曜日(土・日曜日、祝日、12月29日～1月3日の年末年始を除く)午前8時45分～午後5時15分まで行っています。

## 市の情報



市役所へ行く前に、必要な手続きが調べられて便利です!!



バーチャル市役所  
手続きガイド



泉大津市 LINE



泉大津市 Facebook



おづみん Twitter



泉大津市 インスタ

今月の **納税・納付**



●介護保険料(普通徴収)……4月分

# いずみおおつのキラリ★

このコーナーでは、泉大津市のキラリと輝く人財やさまざまな活動を紹介します。

## ★ 誠風中学校から全国大会へ出場！ みなさんの活躍をこれからも応援しています

「第52回全国中学校体操競技選手権大会」出場 いはら そらと 伊原 空翔さん（左から）

「第30回ジュニアオリンピックカップ 全国ハンドボール大会」出場 とよしま はじめ 豊島 一さん、なかつか ゆうだい 中塚 悠大さん、はまさき ひゆうが 濱崎 陽向さん

春からは、高校生として、それぞれが新しい生活を始められると思います。みなさんの活躍をこれからも応援しています。がんばってください。



## ★ なかの まり 神戸大学 中野麻里（ペンネーム飛田鞠）さん（条南小学校、東陽中学校卒業） 絵本「あたりまえ？」を寄贈

「世界一周の夢を叶えるコンテスト DREAM」に「絵本 × あたりまえ」というテーマで出場し、最優秀賞を獲得。自費出版した絵本「あたりまえ？」を、市内の各学校・園とシープラに寄贈いただきました。当たり前でないことを考えるため、利き手とは反対の手で描かれた絵は、見る人をワクワクさせるような楽しい色使いで、誰もが読めるやさしい言葉とともに、いつもは気にかけることのない日常生活の「あたりまえ」の大切さを気づかせてくれます。



**NEW FACE!!** 泉大津在住のかわいい  
子どものスナップ

元気でーす！

## おおつつこ

### 「おおつつこ」写真募集

このコーナーでは、**小学校入学前**のお子さんの写真を募集しています。お子さんの写真と住所・名前（ふりがな）・生年月日・電話番号・保護者のひとこと（60字以内）を添え、郵送（〒595-8686）またはメール（kouhou@city.izumiotsu.osaka.jp）で秘書広報課まで。



いとたに ゆきは はるの  
**糸谷 幸晴ちゃん・晴埜ちゃん**  
平成28年1月生・平成31年1月生

**保護者のひとこと**  
喧嘩もするけど仲良い姉妹♡  
2人の笑顔のおかげで毎日幸せだよ（^^）  
大きくなっても仲良く  
2人で助け合えるような姉妹でいてね☆



まつもと りくと  
**松本 睦大ちゃん**  
令和3年3月生

**保護者のひとこと**  
いつもニコニコ笑顔の睦ちゃん♡  
家族みんなの癒しです！生まれてきてくれてありがとう。これから色んなところに行って思い出作ろうね♪

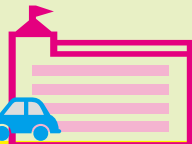

泉大津で起こった  
さまざまなできごとやイベントを、  
写真とともにお届けします。



【東雲公園・助松公園・板原公園】

## 公園 万博の桜 植樹 園に桜の木を植えました！

“2025 年大阪・関西万博に向け、府下で  
2,025 本の桜を植える”「万博の桜 2025」の  
取り組みにより、本市に寄贈された 10 本の桜を  
公園に植樹しました。

植樹には、市内で緑化活動をしているボランティアのみな  
さんにご協力いただきました。当日の様子は、市ホームページ  
にも掲載しています。



【1月20日 泉大津市指定文化財】

## 田 代々伝わる 3万4,804 点 中家文書が新たに指定

助松町に所在する田中家は、江戸時代に紀州徳川家御用  
の御休本陣として参勤交代などの際に使用され、助松本陣と  
呼ばれてきました。

また、地域の大庄屋も勤めていたことから、行政に関わる  
資料も多く、本市の近世・近代の様相を知るための貴重な文  
化財です。

毎月5日  
配信

## 広報紙 LINEアンケートでプレゼント！

クックハウス南海泉大津店 おづみのミルクパン5個セット



**PR お店の**  
クックハウス南海泉大津店  
旭町 271-1 南海本線泉大津駅高架  
下  
☎0725・21・5855  
営業時間：午前7時30分～午後8  
時  
定休日：なし



抽選で  
10人！

南海泉大津駅高架下にある、ゆったりとし  
たイトインを併設した店舗です。市マス  
コットキャラクター「おづみん」を使った  
商品はもちろん、菓子パンや惣菜パン、サ  
ンドイッチなど 70 種類以上取り揃えてい  
ます。あなたのお気に入りが見つかるは  
ず。ご来店をお待ちしています。

登録から応募への手順

### LINEで回答して抽選!!

#### ①LINEで登録

・QRコードを読み取るかIDを入力して  
友達登録を行う。  
ID:@izumiotu-city



#### ②応募

・配信日までに広報紙を読む  
・毎月5日に配信されるLINE アンケー  
トにLINEで答える  
・質問に最後まで答えて抽選に参加!

### 新型コロナウイルス感染症に関する各種電話相談窓口

#### ▶新型コロナ受診相談センター

休日や祝日などに急に症状が悪化した場合  
☎ 06・7166・9911 (午前8時～午後9時)  
☎ 050・3531・5598 (午後9時～午前8時)

#### ▶府民向け相談窓口

☎ 06・6944・8197 (午前9時～午後6時) ※土日祝対応

#### ▶まん延防止等重点措置コールセンター

☎ 06・7178・1398 (平日 午前9時30分～午後5時30分)

#### ▶大阪府営業時間短縮協力金に関するコールセンター

##### ・第7～9期のコールセンター

☎ 06・7178・1342 (平日 午前9時～午後6時)

##### ・第10期のコールセンター

☎ 06・6615・8514 (平日 午前9時～午後6時)

#### ▶大阪府「一時支援金」コールセンター

☎ 06・6654・3314 (平日 午前9時～午後6時)

### 新型コロナウイルスのワクチン接種について

#### ▶厚生労働省 新型コロナワクチンに関するコールセンター

☎ 0120・761・770 (午前9時～午後9時)  
※土日祝対応

#### ▶大阪府 専門相談窓口

ワクチンの副反応疑いなど医学的な知見が必要となる専門  
的な問い合わせに対応

☎ 06・6635・2047 (24時間対応)

※土日祝対応

#### ▶市新型コロナワクチンコールセンター

☎ 0120・920・705 (午前9時～午後5時)

※月～日 (祝日を除く)

#### ▶ワクチン接種による副反応の状況など→



新型コロナワクチン  
接種について



副反応の状況など  
(市ホームページ)

人の動き (令和4年3月1日現在)  
人口 / 73,635 人 (男 / 35,186 人、女 / 38,449 人)  
世帯数 / 34,925 世帯 面積 / 13.73 km<sup>2</sup>

編集 / 発行 泉大津市役所 秘書広報課  
〒595-8686 泉大津市東雲町9番12号  
☎0725・33・1131 (代表)